گوڵەگەنمی زێڕین

د. ن. مەکینزی

گوڵەگەنمی زێڕین

فەرهاد شاکەلی و خەبات عارف

گواستوویانەتەوە بۆ ئەلفوبێی کوردی و بۆ چاپ ئامادەیان کردووە

دەزگای چاپ و بڵاوکردنەوەی ئاراس

هەولێر – هەرێمی کوردستانی عێراق

هەموو مافێک هاتووەتە پاراستن ©
دەزگای چاپ و بڵاوکردنەوەی ئاراس
شەقامی گوڵان - هەولێر
هەرێمی کوردستانی عێراق
هەگبەی ئەلیکترۆنی aras@araspress.com
وارگەی ئینتەرنێت www.araspublishers.com
تەلەفۆن: 35 49 224 66 (0) 00964
دەزگای ئاراس لە ٢٨ تشرین (٢) ١٩٩٨ هاتووەتە دامەزران

د. ن. مەکینزی
گوڵەگەنمی زێڕین
فەرهاد شاکەلی و خەبات عارف گواستوویانەتەوە بۆ ئەلفوبێی کوردی
کتێبی ئاراس ژمارە: ١١٤٩
چاپی یەکەم ٢٠١١
تیرێژ: ٦٠٠ دانە
چاپخانەی ئاراس - هەولێر
ژمارەی سپاردن لە بەڕێوەبەرایەتیی گشتیی کتێبخانە گشتییەکان ٤٧٠ - ٢٠١١
نەخشاندنی ناوەوە و ڕازاندنەوەی بەرگ: ئاراس ئەکرەم

بۆ ژنەکەم

د. ن. مەکینزی

ناوەڕۆک

مێتۆدی زانستی و مەبەستێکی سیاسی 11
هاوکاران و ئاگاییدەرانی مەکینزی 23
پرۆفیسۆر د. ن. مەکینزی ژیان و نووسینەکانی 28

یەک: سولەیمانییە 39
شا ئیسماعیل و قەمبەرتا 43
سوڵتان مەحموو و ڕەشسوار 66
ئەحمەد و فازوحور 74
ئەچم بۆ لای خوا 90
چەنگ قسەیەک 94

دوو: وارماوە 105
ژینی لادێیی 107
بێژن و مەنیجە 116
ڕێی خانەقی 127
گرانی 129
مشکان 132
مەحموو و سیمەنسوار 133

سێ: بنگرد و پژدەر 149
پیاوی بێئەقڵ 152
کیسەڵێک وە دوو مراوی 154
بەیانی بەدبەختی 156
گەنم 157

ئەرسەلان لە مەملەکەتی فەرەنگییان 158
هـاویـن 180
تووتـن 181
قـازانج 184
مـیسـال 185
بۆ خاتری فەقێ محەممەد 186
سولّتـان سەلیم 188
چلویەک قـەتڵ 191

چوار: ئەربیل، خۆشناو و ڕەواندز 195
یسف و زلەخـا 197
شێرزاد خان و شیمولعوزار 207
حیکایەتەکی عوسمانی بینی عەفان 217

پێنج: سـوورچی 227
حـارێ من 228
چێرۆک: ئەحمەد و سێ کۆسە 229

شەش: ئاکرێ 237
ئەحمەدێ پیرکێ 239
چاکی نەمایە 244
لەعبا ریڤی 248
هارۆن ڕەشـیـد ۆ دز 250
گولێت گـەنمی یێت زێڕ 256
خـایین ۆ خـودێ 263
مـەکـرێت ژنا 267
حاکمێ ئەنگلیز 270
شێخ سەعدی ۆ یێ بێخەم 273
کوڕێ سولّتان سەلیمی 278
کچا حاکمی 292

حەوت: عەمادییە و بەرواری ژۆر 299
درەو 301
بالیل ۆ هارۆنەڕەشید 303
ئەم چۆینە چیای 309
ئامیدیێ 311
باپیرێ مە 314
ئەحمەد چەلەبی ۆ بەهرەم فێرس 315

هەشت: گوللی و زاخۆ 323
میرزا محەممەد ۆ کافر 324
ئاخفتن 330

نۆ: هەورامانی لهۆن 337
چەند ڕستەیەک 341
پەندی پێشینان 349
حەکایەت (١) 350
حەکایەتەو حەمەتەمەڵی (٢) 351
حەکایەت (٣) 362
بەیت 367

مێتۆدی زانستی و مەبەستێکی سیاسی

وەرگێڕانی یا کارکردن لەگەڵ بەرهەمی کەسێکی وەک پرۆفێسۆر مەکینزیدا نە خۆشە و نە ئاسان. بنەڕەتی ئەم قسەیەم پێوەستی ئەزموونی ڕاستەوخۆ، بەڵام سنوورداری خۆمە لەگەڵ مەکینزی و بەرهەمەکانیدا . ئەمە هەڵسەنگاندن یا نرخاندنی سەرجەمی ژیان و کارە زانستییەکانی ئەو پیاوە نییە کە من بمەوێ لێرەدا بیگەیێنم بە خوێنەری کورد. نرخاندنێکی گشتلایەنەی ژیان و کاری مەکینزی لەوە فراوانترە کورتەنووسینێکی وەک ئەم پێشەکییە دەرۆستی بێت.

داڤید نەیڵ مەکینزی (١٩٢٦-٢٠٠١) زانایەکی ناوداری ئێراننناسی و کوردناسی بوو. لەو بوارەدا کۆمەڵێ بەرهەمی گرنگ و زانستیی پێشکەش کردوون کە، بێگومان، دەکرێ وەک بنەڕەتی لێکۆڵینەوەی زانستی و وەک نموونەی لێنزیکبوونەوەی زانستی تەماشا بکرێن. بەڵام، هاوکاتیش، نە بیر و بۆچوونە زانستییەکانی مەکینزی و نە هەڵوێستی خۆی، وەک تاکەکەس، بەرانبەر باس و بابەتەکانی دیکەی سەر بە کوردەواری، لەو جۆرە نین بتوانین (یا هەر نەبێ من بتوانم) بەرگری و پێشوازییان لێ بکەم. مەکینزی، وەک زانایەک و وەک کەسێکیش، لەو بابەتە بوو کە ئینگلیز پێی دەڵێت [Controversial] و من بە کوردی ناوم ناوە دەمەتەقێهەڵسێن.

وا بزانم یەکەمین جار مەکینزیم بینی هاوینی ١٩٨٣ بوو. دۆستە کوردەکانم لە شاری گۆیتینگەنی ئاڵمانیا(ی جاران ڕۆژاوا) دەیاننناسی

و هاتوچۆیان دەکرد. ئێوارانێک چووینە سەردانی لە ماڵەکەی خۆی. دیارە وەک میوان ڕێزی گرتین و بیرەوەری و قسەی خۆشی دەگێڕایەوە. هەواڵی سویدی لێ پرسیم. دیار بوو لە تەمەنی لاوێتیدا چەند مانگێک لە سوێد ژیابوو، کچێکی سوێدییشی ناسیبوو. بەڵام کاتێ هەندێک مەسەلەی زمانەوانیمان هێنایە ناو باسەوە، ئەو هەر وەک خۆی سوور بوو لەسەر ئەو باوەڕانەی کە هەر نەبێ دەبێ وەک نادۆستانە ناو ببرێن. دوای ئەوە ئیتر پێوەندیمان هەر هەبوو. جاروبار نامەمان بۆ یەکدی دەنووسی و من کتێب و نووسراوەکانی خۆمم بۆ دەنارد. جاری دووەمیش هاوینی ١٩٩٣ بوو لە لەندەن. هەردوومان چووبووین بۆ بەشداریکردن لە کۆنفرانسی "قەسیدە"دا کە خوێندنگەی لێکۆڵینەوەی ئاسیا و ئەفریقای سەر بە زانستگەی لەندەن ڕێکی خستبوو. ئەو لێکۆڵینەوەیەکی لەسەر قەسیدەی پەشتوو نوسیبوو، منیش لەسەر "قەسیدەی کوردی". ئەو سێ ڕۆژەی کۆنفرانسەکە پێکەوە بووین و لەسەر خوانی دواشەوی کۆنفەرانسەکەیش ئەو و من و چەند هاوڕێیەکی دیکە لە دەوری مێزێک دانیشتبووین. دوای ئەو جارە ئیتر زۆر ئاگاداری دەنگوباسی نەبووم. هەواڵی مردنەکەیشیم چەند مانگێک درەنگتر بیست.

باوەڕ ناکەم کەسێک لەوانەی شارەزای کارەکانی مەکینزین گومانێکیان لە شێوازی لێکۆڵینەوەی زانستییانەی وی هەبێت. ئەو، وەک زانایەکی جیددی و خوێنەوار و زانستخواز لەگەڵ بابەتی نووسینەکانیدا هەڵسوکەوتی کردووە. بەڵام من پێم وایە، ڕەنگە زۆر کەسی دیکەیش لەم ڕووەوە هاوباوەڕم بن، کە زانستخواز هەمیشە هاوواتای ڕاستیخواز، چاکیخواز یا دادخواز نییە. داهێنان و دروستکردنی دەیان و سەدان چەکی مرۆڤکوژ و وێرانکەر، ئامێری

ئەشکەنجەدان، کەرەستەی سیخوڕی و هەواڵگری، پەروەردەکردنی زۆر جـۆری مـیکرۆبی نەخـۆشـیی خـەتەرناک و شـێـوازی ڕووخـاندن و مێـشکشـۆردنەوە، هەمـوو ئەنجام و بەرهەمی لێکۆڵینەوە و ئەزمـوونی زانستین. تەنیا زانستیبوون نابێتە پاساوی بەچاکدانانی بەرهەمێکی ماددی یا فکری، بەڵکە مەبەست و ئامانج و شێوەی بەکارهێنانی ئەو لێکۆڵینەوەیەیە کـە پێـمـان دەڵێ تا چ ڕادەیەک دەتوانێت لەپێناوی مرۆڤدا سوودی لێ وەربگیردرێت.

ئێمە ئەگەر بیر لە ئەنجامە ترسناکەکانی هەندێ لێکۆڵینەوەی زانستی بکەینەوە، ڕەنگە یەکسەر دەرهاویشتە وێرانکارەکانی بۆمبی ئەتۆمی یا چەکی کیمیاییمان بێتەوە بیر. بەڵام دەرهاویشتەکانی لێکۆڵینەوە لە زانسـتـە مـرۆڤـانەکـان هێندە بە بەرچاوی خـەڵکی ئاساییەوە نین تا هەموو کەسێک لەوە بگات تا چ ڕادەیەک دەبنە هۆی وێرانکاری یا تەنانەت لەناوبردنی تاکـەکـەس یا کـۆمـەڵە و گـرۆی جۆراوجۆری مرۆڤ. کۆمەڵکوژییەکانی لێنین و ستالین لە یەکێتیی سۆڤییێت، هۆڵۆکۆستی هیتلەر دژی جوولەکە، شۆڕشی فەرهەنگیی چین، قڕانەکەی پۆڵ پۆتی کەمبۆچیا (کەمبۆدیا) دژی گەلەکەی خۆی و ئەنفالەکەی بەعس دژی کورد، هەموویان بەرهەمی بیر و فەلسەفە و ئیدیۆلۆگییەکن کە مرۆڤ بەرهەمی هێناون و خستوونیە گەڕ، بەرهەمی لێکۆڵینەوەی زانستین.

مەبەستی من ئەوە نییە بەرهەمەکانی مەکینزی، یا ئەوانەی وەک ئەو بیـریان کـردووەتەوە یا بیـر دەکـەنەوە، لەگـەڵ چەکی مـرۆڤکوژی یا ئیدیۆلۆگیی فاشیستانەدا بەراورد بکەم. ئەمە ڕەنگە ببێتە ناهەقییەک لەو و لە کەسانی وەک ئەو. بەڵام نایشکرێ چاو لە دەرهاویشتەی بیر و بۆچوونە مێژوویی و زمانەوانییەکانی مەکینزی بپۆشین. ئەو لە

لێکۆڵینەوەکانیدا هەمیشە بە گومان و بە جۆرێک پێشبڕیارەوە زمان و فەرهەنگ و مێژووی کوردی خوێندووەتەوە. ئەنجامی خوێندنەوەیەکی وەها هەر ئەوە نەبووە کە زانایەک بە جۆرێکی دیکە، بە جۆرێکی جیاواز، لە زمانێک یا فەرهەنگێک کۆڵیوەتەوە. ئەم هەڵوێستە بووە بە نموونەیەک، بە مۆدێلێک، و شێوەیەکی کارکردن کە لەناو کوردناس و ئێرانناس و ڕۆژهەڵاتناسەکاندا تەشەنەی کردووە. لە زۆربەی کۆنفەرانس و کۆنگرە زانستییەکاندا، لە گۆڤارەکانی توێژینەوەی ڕۆژهەڵاتناسیدا و لە خوێندنگە ئەکادێمییەکاندا، ئەم هەڵوێستە بووەتە نەریتێک کە دەیان کەسی بەناو زانستکار لەسەری ڕۆیشتوون و پەرەیان پێ داوە. ئەم گومانکردنە بووەتە چەکێکی کارا بە دەست ناحەزانی کوردەوە بۆ گومانکردن لە هەبوونی کورد وەک نەتەوەیەک و هەبوونی زمانێک بە ناوی زمانی کوردی و بۆ سووکایەتیکردن بەو لایەنە شارستانی و فەرهەنگییانەی کە دەبنە کۆڵەکەی هەبوون و مانەوە و بەردەوامیی کورد.

پێم وایە هەموو ئەو لێکۆڵینەوە و وتارانەی مەکینزی لەسەر کورد و زمان و فەرهەنگی کورد نووسیونی، خوێندوومنەتەوە. لە هەموویاندا هەڵوێستی گومانکارانەی مەکینزی دووبارە و چەند بارە دەبێتەوە. تەنانەت هەندێجار شێوەی سەرنجدانەکەی دەگاتە ڕادەی سووکایەتیکردن. ئەم کارانەی مەکینزی، زۆرجار، لەلایەن ڕۆژهەڵاتناس و کوردناسی دیکەوە وەک بەڵگە و بنەڕەتێکی زانستی بە کار هێنراون بۆ دووبارەکردنەوەی باوەڕی گومانکارانەیان، یا بۆ هەڵچنینی تیۆری و بۆچوونی دیکەی لەو بابەتە.

هەڵوێست و دیتنی نادۆستانەی مەکینزی بەرانبەر کورد، شتێک نییە تەنیا ئەو خۆی دایهێنابێت و لەسەری ڕۆیشتبێت. ڕاستییەکەی ئەوەیە

مەکینزی و دەیان ڕۆژهەڵاتناسی دیکەی وەک ئەو، بەرهەمی زانستێکن کە پێی دەگوترێت ڕۆژهەڵاتناسی (Orientalism) و هەر لە سەرەتاوە کەوتووەتە خزمەتی بەرژەوەندیی شەڕخوازانە و داگیرکارانەی کۆلۆنیالیستانی ئەوروپا و دواتریش ئیمپەریالیزمی جیهانییەوە. بەشێکی زۆری ڕۆژهەڵاتناسان، کە ئەمە ئێراننا‌سان و کوردناسانیش دەگرێتەوە، لە هەڵمەتی دوژمنکارانەی کۆلۆنیالیست و ئیمپەریالیستانی ڕۆژاوادا بەرانبەر ڕۆژهەڵات و ئیسلام و گەلانی ڕۆژهەڵات نەخشی ڕێبەر و ڕێشاندەریان بینیوە. جیاوازی و ڕەنگاوڕەنگیی کۆمەڵگە جۆراوجۆرەکانیان بە جۆرێک شی کردووەتەوە، کە ببێتە بنەڕەت بۆ ناتەبایی و ناکۆکی و دروستبوونی ئاژاوە و شەڕ و دوژمنایەتی. پارچەپارچەکردنی کۆمەڵگاکانی ڕۆژهەڵاتی و ئیسلامی ئامانجێکی ستراتێگیی سیاسەتی ئیمپەریالیستانی ڕۆژاوایە بۆ داگیرکردن و وێرانکردن و ڕووتاندنەوەی گەلانی ڕۆژهەڵات. ڕوواڵەتێکی ئاشکرای ئەم سیاسەتە مێژووی شەڕخوازانە و داگیرکارانەی ئەوروپا و ڕۆژاوایە، لە هێرشی خاچپەرستانەوە تا داگیرکردنی ڤیێتنام و لاووس و کامبۆچیا و ڕۆژهەڵاتی ناوەڕاست.

زەحمەتیی کارکردن لەگەڵ بەرهەمەکانی مەکینزیدا دەگەڕێتەوە بۆ دوو هۆ کە هیوادارم ئەو ڕوونکردنەوەیەی لێرە بە پێشەوە پێشکەشم کرد، واتە لایەنی هەڵوێستی نادۆستانەی ئەو بەرانبەر کورد، ڕوونکەرەوەی یەکێکیان بێت. هۆی دووەمیش ئەو وردەکارییە کەموێنە و لەڕادەبەدەرەیە کە لە لێکۆڵینەوەکانیدا دەیخاتە کار. ئێمە هەڵوێستمان لەبارەی مەکینزییەوە هەرچییەک بێت، ناتوانین ئەو ڕاستییە بشارینەوە کە مێتۆدی زانستییانەی کارکردن و لێکۆڵینەوەی لە پلەیەکی یەکجار بەرز و ورد و بەرپرسیارانەدایە. من وەک

خوێنەرێک کاتێک نووسینەکانی دەخوێنمەوە، ناتوانم ڕێزی شێوەی کارکردن و توێژینەوەی نەگرم. پێیشم وایە دەبێ ئێمە ئەو دوو لایەنە لە یەکدی هەڵاوێرین.

ئەم کتێبە "گوڵەگەنمی زێڕین" بەرگی دووەمی کتێبێکە مەکینزی ساڵی ١٩٦٢ بڵاوی کردووەتەوە و ناوی ناوە "لێکۆڵینەوەی دیالێکتی کوردی" [Kurdish Dialect Studies] و وەک بەشی نۆیەم و دەیەمی "زنجیرەی ڕۆژهەڵاتییانەی لەندەن" چاپ کراوە. بەرگی یەکەمی کتێبەکە تەرخان کراوە بۆ لێکۆڵینەوەی دیالێکتی کوردی لە ناوچەی جۆراوجۆری کوردستانی عیراق. مەکینزی، لەپاڵ وەسفکردنێکی یەکجار وردی پێکهاتەی ڕێزمانیی دیالێکتەکاندا، هەموو توانست و وزەی زانستییانەی خۆیشی خستووەتە گەڕ بۆ پێشاندانی جیاوازی و لەیەکنەچوونی ئەو دیالێکتانەی زمانی کوردی. بەرگی دووەمیش تەرخان کراوە بۆ کۆمەڵێک حەکایەت و پەند و هاوپرسەکیی ڕۆژانە. نووسەر ئەو تێکستانەی گواستووەتەوە بۆ ئەلفوبێیەکی تایبەت کە بتوانێت دەنگە جیاوازەکانی ئەو دیالێکتانە بپارێزێت و خۆیان چۆن گۆ دەکرێن، خوێنەریش بتوانێت وەهایان بخوێنێتەوە. لەم کارەدا مەکینزی بە ڕاستی وردەکارییەکی زانستییانەی بێوێنەی بە کار هێناوە و ئەوەی پێشان داوە کە توانستێکی زمانەوانیی چەند بەرزی هەیە. گرنگییەکی ئەم تێکستانە لەوەدایە کە نووسەر هەوڵی داوە شێوەی ئاخاوتنی ناوچەکان وەک خۆیان تۆمار بکات، هەر لەبەر ئەوەیش هەمیشە ئەوەی جەخت کردووە کۆمەک لە کەسانێک وەربگرێت کە کەمتر ناوچەکانی خۆیان بە جێ هێشتووە یا خوێندنی کوردی کاری نەکردبێتە سەر شێوەی قسەکردنیان و هەڵبژاردنی وشە و دەربڕینەکانیان.

بەرگی دووەمی کتێبەکەی مەکینزی تێکستی هەشت ناوچەی کوردستانی باشووری تێدا تۆمار کراون. بەڵام هەر مەکینزی خۆی کتێبێکی دیکەی هەیە: دیالێکتی ئاورۆمان (هەورامانی لوهۆن) The Dialect of Awroman (Hawrâmân- î Luhôn) 1966 کتێبەکە لە سێ بەش پێک هاتووە: ڕێزمان، تێکست و فەرهەنگۆک. ئێمە پێمان چاک بوو، تێکستەکانی ناوچەی هەورامانیش بگەیێنینە خوێنەری کورد، بۆیە ئەویشمان خستە سەر ناوەڕۆکی ئەم کتێبە، کە بوو بە پاژی نۆیەم. مەکینزی خۆی هەورامی بە زمانێکی سەربەخۆ دەزانێت و وەک دیالێکتێکی زمانی کوردی تەماشای ناکات، ئەوەیش بەشێکە لە هەڵوێستە سیاسییە نادۆستانەکانی. هەر لەم ڕووەوە دەبینین ئەو تەنیا شێوەی قسەکردنی ئەو ناوچانەی هەڵبژاردووە کە حوکوومەتی ناوەندیی عیراق، لەو سەردەمەدا، بە کوردستانی داناون. ئەو بۆچوونە ڕێک لەگەڵ بۆچوونی ئەو کاتەی بریتانیادا هاوئاهەنگ بوو. لەو ڕوانگەیەوە مەکینزی خۆی لە دیالێکتی کوردیی گەرمیان دوور گرتووە، لە کاتێکدا ئێمە دەزانین و مەکینزییش زانیویەتی ئەو دیالێکتە چەندە دەوڵەمەندە، بە تایبەت لە بواری فۆلکلۆر و فەرهەنگی میللیدا. بێجگە لەوەیش دیالێکتی گەرمیان یەکێک لەو دیالێکتانە نییە کە هەندێ لە کوردناسەکان بە کوردیی دانانێن، وەک هەورامی، زازایی یا فەیلی.

ئێمە کە لەم کتێبەدا تێکستە کوردییەکان دەگەڕێنینەوە سەر ئەلفوبێی کوردی، نوختەی دەرچوونمان ئەوەیە کە ئەم تێکستانە، ئەم چیرۆک و پەند و قسانە، بەشێکن لە کەلەپووری کورد و پێویستە خوێنەری کورد ئاگاداریان بێت، ئەگەرچی لەوانەیە مەکینزی هەم لە نووسینە زمانەوانییەکانیدا و هەم لە کۆکردنەوەی تێکستەکاندا مەبەستی دیکەی نازانستی و نازمانەوانییشی هەبووبێت. دیارە

گواستنەوەی تێکستەکان بۆ ئەلفوبێی کوردی یا هەر ئامادەکردنی ئەم کتێبە ئەوە ناگەیێنیت کە ئێمە لەگەڵ بۆچوونە زمانەوانییەکانی نووسەردا هاوبیر و هاوڕا بین.

شێوەی کارکردنی ئێمە ئەوە بوو کە چیرۆکەکان بخوێنینەوە و سەرلەنوێ بە ئەلفوبێی کوردی بیاننووسینەوە. لەو جێگایانەدا کە لە ناوەڕۆکی بڕگەیەک یا ڕستەیەک نەگەیشتووین، پەنامان بردووەتە بەر تەرجەمەی ئینگلیزیی تێکستەکان بۆ دڵنیابوون. لە چەند جێگەیەکی کەمدا هەستمان کرد کە نووسەر هەندێ وشەی بە شێوەیەکی هەڵە تۆمار کردووە. ئێمە هەڵەکەی ئەومان وەک خۆی هێشتووەتەوە، بەڵام لەناو کەوانەیەکدا بەو شێوەیەی بە ڕاستمان زانیوە، وشەکەمان نووسیوە. ئەم جۆرە کەوانەیە (....) هیی نووسەر خۆیەتی و ئەمەیشیان [....] ئەوەیە کە ئێمە لێمان زیاد کردووە. هەر ئەم کەوانەیە [...] هەندێ جار بە مەبەستی ڕوونکردنەوەی وشە بە کارمان هێناوە، بەتایبەت ئەگەر وامان هەست کردبێت کە ڕەنگە خوێنەر لە وشەکە نەگات یا نەزانێت چ گۆڕانێکی بەسەردا هاتووە، یا شێوە ڕێزمانییەکەی بەلاوە نائاشنا بێت.

نووسەر لە نووسینی ناوە کوردییەکاندا، بۆ نموونە شار و ڕووبارەکان، ئەو شێوە ڕەسمییەی تۆمار کردووە کە لە دەوڵەتی عیراقدا بە کار براوە، وەک نموونە (سولەیمانییە، ئەربیل، دیالا و زاب)ی لە جێی (سلێمانی، هەولێر، سیروان و زێ) بە کار بردووە. ئەمە، دیارە، هەڵەیەک نییە لە نەزانینەوە سەری هەڵدابێت، بەڵکە هەڵوێستێکی سیاسییە. ئێمە هیچ دەستکارییەکی ئەوەمان نەکردووە و وەک خۆی هێشتوومانەتەوە. هەروەهایش لە پێشەکییەکەدا کە باسی ناوچەی لێکۆڵینەوەکەی دەکات، وەک باکووری عیراق ناوی دەبات و

نایەویێ بنووسێت کوردستان.

له گواستنەوەی تێکستەکاندا ئێمە هەوڵمان داوە ڕێنووسێکی یەکگرتوو بە کار ببەین. بەڵام لەبەر ئەوەی ئەم تێکستانە هیی ناوچەی جۆراوجۆری کوردستانن دەبینین زۆر دەنگ لەو دیالێکتانەدا هەن کە لە سیستێمی ڕێزمان و فۆنۆلۆگیی زمانی ستانداردی کوردیدا جێگەیان نەدراوەتێ، لە کاتێکدا لە زمانی ئاخاوتنی ڕۆژانەی کوردیدا هەن و دەبیسترێن. لە شێوەی قسەکردنی سلێمانی و گەرمیاندا دەنگێک هەیە کە لە ئەنجامی سوان یا گۆڕانی دەنگەکانی (د، ت، گ)دا دروست دەبێت و جۆرێک کۆنسونانت و بزوێن (ڤۆکال) یا نیوچەبزوێنی لێ دروست دەبێت. بۆ نموونە کاتێک وشەکانی (ئەحمەد، باوکت، بەگ) گۆ دەکرێن، ئەو سێ فۆنێمەی (د، ت، گ) لەو دیالێکتانەدا گۆڕانیان بەسەردا دێت. ئێمە ناچار بووین ئەو دەنگە بە شێوەی (ء) بنووسین. واتە ئەو وشانەی سەرەوەمان وەها نووسیون (ئەحمەء، باوکء، بەء). لە دیالێکتەکانی ناوچەی بادیناندا دەنگەکانی (ص، ط، ظ) دەبیسترێن و نووسەریش تۆماری کردوون. ئێمەیش بۆ نووسینەوەی ئەو دەنگانە ئەو تیپە عەرەبییانەمان بە کار بردوون کە لە کاتی ئاساییدا لە ئەلفوبێی کوردیدا جێگەیان پێ نەدراوە.

لەم تێکستانەدا ئێمە کۆمەڵێ وشەی جوان و سەرنجڕاکێشی کوردیمان بە دی کرد، کە شایانی لێکۆڵینەوەن، بە تایبەت لەو ڕووەوە کە ڕەنگە زۆر خوێنەر و نووسەر و توێژەری کورد، پێیان وا بێت ئەم وشانە لە زمانی کوردیدا تازەن، کەچی بە هۆی ئەم تێکستانەوە تێدەگەین لە پەنجاکانی سەدەی ڕابوردوودا، تەنانەت لە لادێی کوردستاندا و لەلایەن کەسانێکی نەخوێندەواریشەوە، بە کار هێنراون.

هەندێ لە وشەکانیش ئێستا یا لە زمانی کوردیدا هەر نەماون، یا کەمتر بەرچاو دەکەون، بۆ نموونە: ژوان [٤٦٥]، کاڤل [٥٤٠]، بەرینگاربوون [٥٨٥]، لاڤینی [٦٢٩]، درۆهۆن [٦٣٩]، کەژاڤە [٦٥٣]، لاڤ [٦٦١]، دەرپۆشک [٧٠٣]، هەڤران [٧٠٣- ئا]، مۆچیاری [هەورامانی، حەکایەتەو حەمەتەمەڵی: ١٨]. لەو ڕووەیشەوە کە مەعنا و بواری بەکارهێنانی وشە چۆن گۆڕانی بەسەردا دێت، دیسان ئەم وشانە شایانی لێکۆڵینەوەن. وشەیەکی وەک "ژوان" لە بنەڕەتدا تەنیا بۆ یەکگرتن و چاوپێکەوتنی دوو دڵدار بە کار هاتووە، کەچی ئەمڕۆ بۆ دیداری سیاسی و کۆمەڵایەتییش بە کار دەبرێت. "کاڤل" لە بنەڕەتدا واتە "کەوڵ": پێستی ئاژەڵ بە تووک، موو یا خورییەکەیەوە. ئەمڕۆ لە ناوچەی بادینان وشەکە گۆڕاوە و بووە بە "کەڤال" و بە واتای تابلۆ بە کاری دەهێنن. "دەرپۆشک" واتە "سەرقاپ"، "هەڤران" باراشە و "درۆهۆن"یش درۆزن. وشەی "مۆچیاری" بە شێوەیەکی سەرەکی لە ناوچەی گەرمیان بە کار دەبرێت و دیارە لە ڕێگەی "عەشرەتی جاف"ەوە بڵاو بووەتەوە. "مۆچیاری" زۆر لە "ئامۆژگاری"، کە ئەمڕۆ باوە، جوانتر و خۆشترە، لە کاتێکدا دەمانتوانی "ئامۆژگاری" بۆ "فێربوون و فێرکردن" بهێڵینەوە.

وشەیەکی دیکەی یەکجار سەرنجڕاکێش، وشەی "بسپۆر" بوو [٧٥٩]. مەکینزی لە لێکدانەوەی وشەکەدا دەڵێ "لە جێگای دیکە پێی دەگوترێت پسپۆڕ، منداڵێکە کە هێندە گەورە بووبێت بتوانێت لە کاروباری ناوماڵدا کۆمەک بکات یا بچێتە لای بەرخەل و مێگەل". هەر مەکینزی دەڵێ وشەی "وەرویێرکە" [وارماوە: ١٨٨] دیسان بەو مەعنایە بە کار براوە. وەرویێرکە لە هەندێ ناوچەی کوردستاندا واتە منداڵێک

کـە تازە خـەریکە پێ دەگـرێت یا تازە پێی گـرتووە. هـەژار [هەنبـانە بۆرینە، ل: ٩٢٠] دەیگێڕیتەوە بۆ وشـەی "وەرگێڕکە" و لە لێکدانەوەیدا دەنووسێت: منداڵی فێرەڕۆیشتن، منداڵی بـەکەیف و قسەشیرین، منداڵێ کە کاری پێ بکرێ. دیسان هەژار [هەنبانە بۆرینە، ل: ١٠٨] پسپۆڕ وەک "زانا لە پەزناسیندا، چازان و لێزانی کار"یش لێک دەداتەوە. لە کوردیی ئەمڕۆدا "پسـپۆڕ" بە مـەعنای "کـارزان، کارناس، لێـزان، شارەزا، خەبیر" بە کار دەهێنرێت.

لە سـەرەتای هـەر بەشێکدا، پرۆفێسـۆر مەکینزی هەندێ زانیاریی لەبارەی ئەو شێوەزارەوە نووسیوە، یا نـاوی ئەو کەسانەی هێناوە کە کۆمـەکیـان کردووە. ئەو پێشـەکییـانە و هەروەهایش زانیـارییـەکان لەبارەی ژیانی د. ن. مەکینزییەوە نووسـەری ئەم پێشـەکییە، کردوونی بە کـوردی. ئەو بەشـانـەی لێ دەربچێت، ئیـتـر هەمـوو کـتـێبـەکـە بە هاوکـارییـەکی چڕ و ڕێکخراوی نێوان هـەردوومـان، خـەبات عـارف و فـەرهاد شـاکەلی، بەرهەم هێنراوە. ناونیشانی کتێبەکە، **گوڵەگەنمی زێڕین**، ئێمە خۆمـان بۆمان هەڵبژاردووە و لە ڕاستیدا ناوی یەکێک لە چیرۆکەکانە. کتێبەکە بە ئینگلیزی وەک بـەرگی دووەمی "لێکۆڵینەوەی دیالێکتی کـوردی" بڵاو کـراوەتەوە، ئەو ناوەیش، بە بۆچوونی ئێـمـە، ئەگەرچی لە چوارچێوەی پرۆژەی کـارەکەی مـەکینزیدا گـونجاو بوو، بەڵام لەگەڵ ناوەڕۆکی ئەم چاپە کوردییەدا ڕێک نەدەکەوت. بەشی هەرە دوایینی کتێبەکەی مەکینزی لەو تێبینی و سـەرنجانە پێک هاتووە کە نووسـەر لەبارەی تێکستـەکـانەوە نووسـیونی و ئامـادەی کردوون. ئەم بەشـە زانیـاریی ورد و باشی تێدایە، بەڵام زۆربەی زانیـارییـەکـان لەو جۆرەن کە بۆ خوێنەرێکی ناکورد پێویستن، چ لە بواری زماندا بێت یا پاشـخانی کۆمەڵایەتی و فـەرهـەنگیی کوردستـان. ئێمە وەرگێڕانی ئەو

بەشەمان بە پێویست نەزانی.

کارەکەی مەکینزی بۆ هەر مەبەستێک و لەپێناوی هەر ئامانجێکدا بووبێت، ئەو چاکەیەیشی هەیە کە کۆمەڵێک چیرۆک و پەند و گاڵتە و قسەی ناوچە جۆراوجۆرەکانی کوردستانی تۆمار کردووە. ئێستا کە ئێمە ئەم تێکستانە دەخەینەوە سەر ڕێنووس و ئەلفوبێی کوردی، بەشێک لە کەلەپووری نەتەوایەتیمان دەگەڕێنینەوە بۆ مۆزەخانەی فەرهەنگ و زمانی کوردی. ئەم تێکستانە لەبەر فرەڕەنگییان و لەبەر ئەوەیش کە لە ناوەڕاستی ١٩٥٠کاندا تۆمار کراون، دەکرێ ببنە بنەڕەتی لێکۆڵینەوەی تازەی زانستی لە بواری کوردناسیدا.

فەرهاد شاکەلی

هەولێر ١٥-٤-٢٠١١

هاوكاران و ئاگاییدەرانی مەكینزی

پرۆفیسۆر د. ن. مەكینزی بۆ كۆكردنەوەی ئەم تێكستانە و بۆ جێبەجێكردنی لێكۆڵینەوە زمانەوانییەكانی، ساڵی ١٩٥٤–١٩٥٥، كۆمەكی لە خەڵكێكی زۆر وەرگرتووە. لە هەر ناوچەیەك كەسانێكی هەڵبژاردووە كە لە قسەكردندا ڕێك وەك خەڵكی ناوچەكە بدوێن و كاركردی شێوەی ئاخاوتنی ناوچەی دیكەیان لەسەر نەبێت. تەنانەت خەڵكی نەخوێندەواری پێ باشتر بووە، نەوەك ئەو كەسە بە هۆی خوێندن یا خوێندنەوەوە وشەی ناوچەی دیكە یا زمانی نووسینی كوردی لەگەڵ شێوەی ناوچەكەی خۆیدا تێكەڵ بكات. ئێستا كە نزیكەی پەنجاوحەوت ساڵ بەسەر ئەم كارەی مەكینزیدا تێپەڕیوە،

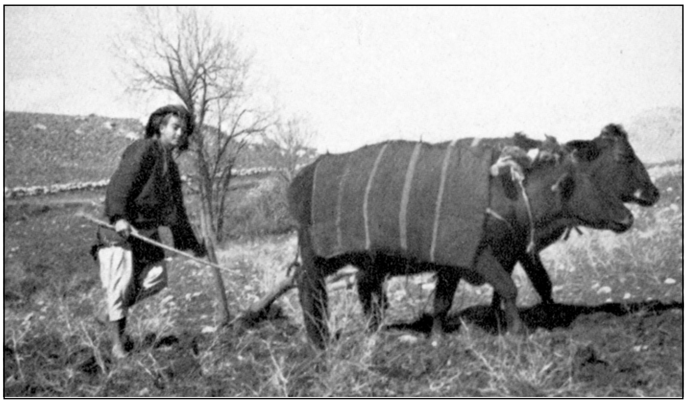

نامیق خەریكی جووتكردنە

(بڕوانە وارماوە: ١٨٩)

ئێمە نازانین ئەو کەسانەی یارمەتیی ئەویان داوە، چەندیان هێشتا دەژین و چەندیان کۆچیان کردووە. بەڵام لەوەیە بڵاوبوونەوەی ئەم کتێبە ببێتە هۆی ئەوەی کەسوکار و کوڕ و نەوەی ئەو کەسانە، دەنگوباسێکیان لەبارەی ئەو خزم و کەسانەی خۆیانەوە دەست بکەوێت. هێندەی من ئاگادار بم، شریت (نەوار)ی دەنگی ئەو کەسانە تا هەشتاکانی سەدەی ڕابوردوو لای مەکینزی مابوو. بەڵام ئێستا کە مەکینزی کۆچی کردووە، بەداخەوە نازانم ئەو نەوارانە کەوتوونەتە لای کێ. بێگومان دۆزینەوەی ئەو دەنگانە دەبێتە دیارییەکی بەنرخ و هێژا بۆ کەسوکاریان و هەروەهایش بۆ مێژووی زمان و فەرهەنگی کوردی.

ئەگەرچی ناوی ئەو کەسانە لە ناوەرۆکی کتێبەکەدا دەدۆزرێنەوە، بەڵام پێمان باش بوو لێرەدا هەموویان پێکەوە تۆمار بکەین، بۆ ئەوەی ئاسانتر بناسرێنەوە:

سلێمانی:

١- عەبدوڵڵا نەجمەدین (عەبە)، تەمەنی نزیکەی ٢٣ ساڵان بووە، باوکی قاوەچیی شێخ مەحموودی حەفید بووە. عەبە لە ماڵی شێخدا لە سلێمانی لە دایک بووە.

٢- ئەلف: تەمەنی نزیکەی ٣٠ ساڵ بووە. دوای تەواوکردنی خوێندن لە سلێمانی، لە بەغدا خوێندوویەتی و دواتر بۆ کارکردن گەڕاوەتەوە بۆ ناوچە و شارەکەی خۆی. عەرەبی و ئینگلیزیی زانیوە.

٣- بێ: لە ئەلف بەتەمەنتر بووە. لە تەمەنی گەنجیدا کاری مامۆستایەتیی کردبوو لە ڕەواندز و چەمچەماڵ. زۆر سەفەری کردبوو. عەرەبی، ئینگلیزی، تورکییەکی چاک و هەندێک فارسییشی زانیوە.

٤- مەجید سەعید: بەڕێوەبەری خوێندنگەی ناوەندی (لە قەڵادزێ؟).

وارماوە:

١- نامیق: تەمەنی دەوروبەری ١٩ یا ٢٠ ساڵ بووە، نەخوێندەوار بووە. خەڵکی دێی (سییارە) بووە.

٢- ئەوڵقـادری حـامی: ٤٣ سـاڵ. دارتاش بووە و لەبەر ئەوەی سێ پەنجـەی خـۆی بە تەواوی بڕیبـووەوە، بە (قـاڵە کـۆڵ) ناسـرابوو. خەڵکی دێی (سییارە) بوو.

٣- مەحموو:؟

٤- تۆفیق: پیاوێکی گاڵتەکار بووە، تەمەنی نزیکەی چل ساڵ بووە.

بنگرد و پژدەر:

١- عەبدوڵڵای کوڕی مەلا مەحموود: گەنجێکی خەڵکی دێی بنگرد، لە بنەڕەتدا خەڵکی مەرگە بووە، لە سەرەتای بیستەکانی تەمەنیدا بووە. شەش ساڵی خوێندبوو. لە سلێمانی خولێکی ڕاهێنانی خوێندووە، بۆ ئەوەی دوایی ببێتە مامۆستای گوند، لە هەڵمەتی قەلاچۆی نەخوێندەواریدا (محو الأمية).

٢- حەمەشەریفی حەولای کوێخا مستەفای چنارنە: ٢٥ ساڵ، خەڵکی چنارنە بووە. ساڵێک خزمەتکاری ماڵە ئاغایەک بووە لە سندۆڵان. لەو کاتەدا لە قەلادزێ خزمەتی کوڕەکانی ئاغای دەکرد کە لەوێ دەیانخوێند.

٣- ئەحمەد ئاغای گربداخ:

٤- عوسێنی برایم (حوسێنی ئیبراهیم): ٣٠ ساڵ. لە هەسار لە دایک بووبوو، بەلام لەو کاتەدا لە گربداخ دەژیا.

٥- ئەحمەدی موحەممەد سەعید: تەمەنی تۆزێک سەرووی پەنجا

ســاڵان بووە. لە نوورەددین لە دایک بووبوو. نیــوەی تەمــەنی لە گربداخ ژیابوو.

٦- بائۆمەری ئەمزەی (باب هۆمەر/عومەر کوڕی حەمزە): لە هەڵشۆ لە دایک بووبوو. تەمەنی سەرووی ٦٠ ساڵان بووە. هاوڕێیەکی نزیکی ئەحمەد موحەممەد سەعید بووە. زۆر خێرا قسەی کردووە. لەو کاتەدا هەشت ساڵ بوو لە گربداخ ژیابوو.

هەولێر و خۆشناو و ڕەواندز:

١- عومەر سولەیمان: ٢٥ ساڵان. گەردی. خەڵکی گوندی گەزنە بووە.

٢- بەکر عومەر: نزیکەی ٤٠ ساڵان. لە بنەچەدا خەڵکی گوندی شیرەی خۆشناوەتی بووە. ئەو کاتە نزیکەی دوانزدە ساڵ بوو لە هەولێر دەژیا.

٣- موستەفا ئاغا (لە ڕەواندز).

٤- فەتتاح خەلیفە عەبدوڵڵا: پەنجا ساڵان. مەکینزی وەک شارەزایەکی درێژدادڕ (زۆربڵێ) باسی دەکات.

سوورچی:

١- حوسێن موحەممەد ئەمین: ناوەڕاستی پەنجاکانی تەمەن. لە بنەڕەتدا خەڵکی گوندی بێسمەکەر (سویسناوە) بووە. ئەو کاتە دوو ساڵ بوو لە ئاکرێ دەژیا.

ئاکرێ:

١- فارس: پیاوی بنەماڵەیەکی ئاغا بووە، لە سەرەتای چلەکانی تەمەندا.

٢- سادق: سەرتاش، لە کۆتاییی بیستەکانی تەمەنیدا بوو. لە کەرکووک مەشقی سەربازیی کردبوو، دواتر لە سوپای عیراقدا لە فەلەستین خزمەتی کردبوو.

ئامێدی و بەرواری ژۆر:

١- قادر سەعدوللای (قادۆ): گەنجێک بوو تەمەنی ئەوپەڕەکەی بیست ساڵ دەبوو.

٢- سەعدی: خەڵکی گوندی بێتکار بوو. یەکەمین گوندە لەسەر ڕۆخی چەپی زابی گەورە.

٣- خافوور [غەفوور؟]: هەر خەڵکی ئەو گوندە بووە.

گوللی و زاخۆ:

١- حوسەین: گوللی بوو، خەڵکی باتۆفە، گوندێکە نزیکەی هەژدە میل لە ڕۆژهەڵاتی زاخۆوە. تەمەنی بەرەو چل ساڵی دەچوو، دوایین دە ساڵی ژیانی لە شاری زاخۆ ژیابوو.

٢- خالید و مەهدی: دوو کوردی خوێندەوار، خەڵکی زاخۆ بوون. هەردوویان لە سەرەتای بیستەکانی تەمەنیاندا بوون. یەکەمیان مامۆستا بوو، دووەمیش هێشتا لە بەغداد دەیخوێند.

هەورامان (هەورامانی لوهۆن):

١- تەحسینی کوڕی موحەممەدئەمین سان، کوڕی جافەر سان، کوڕی حەمەسەعید سان

پرۆفیسۆر د. ن. مەکینزی
ژیان و نووسینەکانی

داڤید نەیل مەکینزی، زمانەوان، ئێرانناس و کوردناسێکی بریتانی، ڕۆژی ٨-٤-١٩٢٦ لە لەندەن لە دایک بووە. مەکینزی هەرگیز ناوی یەکەمی خۆی، واتە داڤید، بە کار نەدەهێنا، بەڵکە هەر پێی خۆش بوو وەک نەیڵ مەکینزی بناسرێت، بۆ جیاکردنەوەی لە باوکی، کە ئەویش هەر ناوی داڤید بووە. لە کاتی شەڕی دووەمی گێتیگردا دایکی و خوشکەکەی ڕەوانەی کەنەدا کران، بەڵام ئەم لەگەڵ باوکیدا مایەوە.

د. ن. مەکینزی
١٩٢٦ - ٢٠٠١

دەرسبێژی کوردی لە ناوەندی لێکۆڵینەوەی ڕۆژهەڵاتی و ئافریقایی، زانستگەی لەندەن ١٩٥٥-٦١، دەرسبێژی زمانانی ئێرانی ١٩٦١-٦٥، دۆسێنت ١٩٦٥-٧٥، پرۆفیسۆر لە زانستگەی گوێتینگەن ١٩٧٥-٩٤، ئەندامی ئەکادیمیای بریتانیا ١٩٩٦. ساڵی ١٩٥١ ژنی هێناوە، جینا شێفەر

(سێ کوڕ و کچێکیان بووە، ساڵی ١٩٨١ لە یەک جیا بوونەتەوە)، ساڵی ١٩٨١ گابرییێلا هۆفمان بووەتە هاوسەری و ساڵی ١٩٨٨ جیا بوونەتەوە. ڕۆژی ١٣-١٠-٢٠٠١ لە شاری بانگۆر، ناوچەی گوینیدی هەرێمی وەیڵز، لە بریتانیا کۆچی کرد.

د. ن. مەکینزی کەسێکی فرەزمانە بوو، زانیاریی لە بواری زمانەوانیدا سەرنجڕاکێش بوو، چ لە ڕووی فراوانییەوە و چ لە ڕووی قووڵییەوە. لە پلەی یەکەمدا وەک شارەزایەکی گەورەی زمانانی کوردی و خواریزمی ناسرابوو، بەڵام لە بواری زمانانی دیکەی ئێرانییشدا، پەشتۆ، پەهلەوی و سۆگدی، کارێکی زۆری کردووە. هاوکات لە زمانانی نائێرانییشدا، وەک عەرەبی و چینی، شارەزاییەکی زۆری هەبوو.

مەکینزی لە لەندەن لە دایک بووبوو، لە چەند خوێندنگەی جیاوازدا خوێندبووی؛ سلاو، ویندسۆر و کامبریج، بەڵام ساڵی ١٩٤٣ بە شێوەیەکی ئارەزوومەندانە، وەک سەربازی منداڵ خۆی ناونووس کردبوو. بە کەشتی نێردرابوو بۆ هندستان و لە دوا قۆناغەکانی شەڕی بورمادا بەشداریی کردبوو. دواتر بەشە سەربازییەکەی گوێزرایەوە بۆ پیشاوەر لە هەرێمی سنووری باکووری ڕۆژاوای سەر بە بریتانیا. پێش دابەشبوونی هندستان لە ساڵی ١٩٤٧دا، مەکینزی لە هەرێمی باکووری ڕۆژاوا ئەفسەری ئازووخە بوو، هەر بەو هۆیەیشەوە فێری زمانی پەشتۆ بوو و مەیلی بۆ خێزانی زمانانی ئێرانی پەیدا کرد.

کە گەڕایەوە بۆ ژیانی ئاسایی، بڕیاری دا سوود لەو کۆمەکە وەربگرێت کە حوکوومەت دەیدا بەو کەسانەی خزمەتی سەربازییان

کردبوو، بۆ تەواوکردنی خوێندنی باڵا. مەکینزی دەیزانی خوێندنگەی لێکۆڵینەوەی ڕۆژهەڵاتی و ئافریقایی، کە لە ساڵانی شەردا گوێزرابووەوە بۆ کامبریج و ئەو کاتە گەڕێنرابووەوە بۆ لەندەن، باشترین جێگەیە لەگەڵ مەیلی زانستیی ویدا بگونجێت. لە پاییزی ١٩٤٨دا لەو خوێندنگەیە خۆی ناونووس کرد. لەبەر ئەوەی لەوێ زمانی پەشتۆ نەدەخوێنرا، زمانی فارسیی هەڵبژارد و لە ناوەڕاستی ١٩٥١دا بەکالۆریۆسی لە زمانی فارسیدا وەرگرت و ساڵی ١٩٥٣یش ماستەر لە زمانانی کۆن و ناوەڕاستی ئێرانیدا. هەر لە ساڵی ١٩٥١ەوە، لە پاڵ خوێندنەکەی خۆیدا، دەستی کردبووە خوێندنی زمانی کوردی لای س. ج. ئیدمۆنز. هەر ئەو کاتەیش بڕیاری دا خۆی بۆ لێکۆڵینەوەی دیالێکتەکانی زمانی کوردی تەرخان بکات. لە پاییزی ١٩٥٤دا، لەگەڵ ژنەکەی و دوو منداڵە بچکۆلەکانیاندا ڕوویان کردە کوردستانی عیراق و کەوتە کۆکردنەوەی ئەو بابەتانەی بۆ لێکۆڵینەوەکانی پێویست بوون. بەو مەبەستە دە مانگ لە کوردستان مایەوە. دەیویست بچێتە کوردستانی تورکیایش، بەڵام دەستەڵاتی تورکیا ڕێگەی پێ نەدا. دوای کارکردنێکی مەیدانی لە کوردستان، ساڵی ١٩٥٧ دۆکتۆرای فەلسەفەی لە زمانی کوردیدا وەرگرت و تێزەکەی، "ڕووماڵێکی دیالێکتناسانەی کوردیی باکوور و ناوەندی"، دواتر بە ناوی "لێکۆڵینەوەی دیالێکتی کوردی" بە دوو بەرگ بڵاو کرایەوە (١٩٦١–١٩٦٢). لە بەرگی یەکەمی ئەم کتێبەدا، مەکینزی بە وردی فۆنۆلۆگی، مۆرفۆلۆگی و سینتاکسی دیالێکتە کوردییەکانی باس کردووە و هەوڵێکی زۆری داوە جیاوازییەکانیان دەستنیشان بکات. لە ڕووی ڕێزمانەوە دیالێکتەکانی بەسەر دوو گرۆدا دابەش کردوون:

١- گرۆی دیالێکتەکانی ناوەندی: سلێمانی، وارماوە، بنگرد، پژدەر، موکری، هەولێر، ڕەواندز و خۆشناو.
٢- گرۆی دیالێکتەکانی باکوور: سوورچی، ئاکرێ، ئامێدی، بەرواری ژۆر، گوللی، زاخۆ و شێخان.

بە هۆی ئەم تێزەوە و بە هۆی لێکۆڵینەوەکانی دیکەیەوە لەبارەی مێژووی زمانی کوردی و پێوەندیی بە زمانانی دیکەی ئێرانییەوە، مەکینزی ناوبانگێکی زۆری پەیدا کرد، وەک ئێرانناس و زمانەوان. لە ساڵانی شەستەکاندا چەند کتێبێکی گرنگی بڵاو کردەوە لەبارەی ئەدەبی پەشتۆ، زاراوای هەورامی و هەروەهایش زمانی کوردییەوە. هاوکارێکی وتبووی "مەکینزیی بەستەزمان، هەموو دیالێکتەکان دەزانێت، بەڵام هیچ یەکێک لە زمانەکان نازانێت." مەکینزی ئەم قسەیەی بە خۆشییەوە دەگێڕایەوە.

هەر لەو کاتەدا ئاوڕی لە زمانە کۆنەکانی ئێران دایەوە و بە تایبەتیش خەریکی زمانی پەهلەوی (هەروەهایش فارسیی جوولەکانە و شێوە کەوناراکانی دیکەی فارسی)، سۆگدی و خواریزمی بوو. سەرکەوتنێکی گەورەی مەکینزی لەو بوارەدا دانانی سیستێمێکی زانستی بوو بۆ تیپگوێزیی پەهلەوی.

ساڵی ١٩٦٠ مەکینزی بە سەردان چوو بۆ یەکێتیی سۆڤیێت و چاوی بە ئێرانناسە گەورەکانی ئەو وڵاتە کەوت. هەر لەو سەردانەدا بۆی ڕێک کەوت بچێت بۆ هەندێ گوندی کورد لە ئەرمەنستان.

ساڵی ١٩٧٥ مەکینزی کورسیی پرۆفیسۆری زمانناسیی ڕۆژهەڵاتیی لە زانستگەی گوێتینگەن وەرگرت. لە ماوەی ئەو بیست ساڵەدا کە ئەو پلەیەی هەبوو بەرهەمێکی زۆری بڵاو کردەوە. بەڵام

بێجگە لە کارەکانی خۆی، مەکینزی بەشداریی کردووە لە ئامادەکردنی دەیان بەرهەمی زانستیدا، بێ ئەوەی ناوێکی ئەویان بەسەرەوە بێت.

وەک زانایەکی پایەبەرز مەکینزی سامێکی تایبەتی هەبوو. هەندێ جار ڕەخنەی تیژی دەگرت، چونکە حەزی لە دوودڵی نەدەکرد، کاتیشی بۆ درێژدادڕیی نەزاکەتدارانە نەبوو. ئەوانەی کاریان لەگەڵ کردبوو دەیانزانی ڕەخنە و توانجی مەکینزی بەشێکی دانەبڕاوی کەسایەتیی ئەون. بەڵام ئەوەیش هەیە کە مەکینزی ئەو پێوەرە زانستییە توند و ستانداردانەی بۆ کاری خەڵکی بە کاری دەهێنان، دەیسەپاندن بەسەر کارەکانی خۆیشیدا.

دوای ئەوەی ساڵی ١٩٩٤ ماڵنشین کرا، لە باکووری وەیڵز دانیشت. هەر بە گەڕانەوەی بۆ بریتانیا، بۆ ئەندامەتیی ئەکادیمیای بریتانی هەڵبژێردرا. پێشتریش، ساڵی ١٩٩١، بە بڵاوکردنەوەی یادنامەیەک ڕێزی گیرابوو. ساڵی ١٩٩٩یش سەرجەمی وتار و لێکۆڵینەوەکانی لە دوو بەرگدا بڵاو کرانەوە. لەو ساڵانەدا کە خانەنشین کرابوو، حەزی نەدەکرد هەر لەسەر دەستکەوتەکانی ڕابوردووی بژی، بەڵکە لەسەر کاری زانستی بەردەوام بوو؛ لێکۆڵینەوەیەکی لەبارەی زازاوە نووسی و هاوکاتیش دەستی کردەوە بە کارکردن لەسەر پرۆژەیەکی کۆنی خۆی، ئامادەکردنی فەرهەنگێکی خوارزمی. بە هۆی ڕووداوێکی پێکدادانی ئۆتۆمۆبیل و نەخۆشیی دڵەوە، دوو جار برینکاریی بۆ کرا، یەکێکیان بوو بە هۆی ئەوەی تووشی بیرکۆڵی ببێت. ئەگەرچی دواتر کەمێک چاکتر بووبوو، بەڵام لە ئەنجامی نەخۆشییەکی کورتخایێندا مرد.

نووسینەکانی د. ن. مەکینزی لە بواری کوردناسیدا

1. "Gender in Kurdish," BSOAS (Bulletin of the School of Oriental and African Studies), 16, 1954, pp. 528-41.
2. Bajalani, University of London, BSOAS, Vol. 18, No. 3, In Honour of J. R. Firth (1956), pp. 418-435.
3. A Bibliography of Southern Kurdish, 1945-55, In JRCAS, London, 1957, Vol. 44, part: 1, pp. 31-37.
4. The Language of the Medians, In BSOAS (22) 1959, pp. 354-55.
5. Reviewed work(s): A Kurdish Grammar: Descriptive Analysis of the Kurdish of Sulaimaniya, Iraq by Ernest N. McCarus, BSOAS, University of London, Vol. 22, No. 1/3 (1959), pp. 591-592.
6. The Origins of Kurdish, In Transactions of the Philological Society, pp. 68-86, 1961.
7. Kurdish Dialect Studies, 2 vol., London: Oxford University Press (London Oriental Series, 9 and 10, Oxford University Press), 1961-62.
8. A Kurdish creed. In A locust’s leg: studies in honour of S. H. Taqizadeh. London, Percy Lund, Humphries & Co., 1962, pp: 162-170.
9. Pseudoprotokurtica. In BSOAS, vol XXVI, 1963, part 1, pp: 170-173.
10. Some Gorani lyric verse, In: BSOAS, XXXVIII/2, 1965, pp: 255-283.
11. The Dialect of Awroman (Hawrâmân-î Luhôn). Grammatical Sketch, Texts, and Vocabulary, København, 1966.

12. Malâ-ê Jizri and Faqi Tayran, In Yad-name-ye Irani-ye Minorsky, Teheran, 1969, pp. 125-130.

13. Some Kurdish proverbs, In Iran, 8, 1970, pp. 105-113.

14. La société kurde-langue, In: Encyclopedia of Islam, tom V, sous la dir.C.C.Berg et Al.Paris, Maisonneuve, 1986, pp: 482-483.

15. The Role of the Kurdish language in ethnicity, In: Peter Alford Andrews: Ethnic groups in the Republic of Turkey, Wiesbaden, 1989, pp: 541-542.

16. "The Kurdish of Mula Sa_id Samdinani," Journal of Kurdish Studies 1, 1995, pp. 1-28.

17. "Notes on Southern Zaza (Dimilî)," in Proceedings of the second European Conference of Iranian Studies, Rome, 1995, pp. 401-14.

پێشەکی

مەبەستی یەکەمی کۆکردنەوەی ئەم تێکستانە ئەوە بوو بابەت پەیدا بکرێت کە وەک بنەڕەتێک بە کار بهێنرێت بۆ وەسفکردنی ڕێزمانی تاکەتاکەی دیالێکتەکانی ئەو زمانە کوردییەی لە باکووری عیراق قسەی پێ دەکرێت، یا هەر نەبێت وێنەیەکی بکێشێت. کێشەی یەکەم، بێگومان، ئەوە بوو ئاگاییدەری وا بدۆزرێتەوە کە بە دیالێکتە جیاوازەکان قسە بکەن بە شێوەیەک کە لە خاوێنییەوە نزیک بێت و ئەمجا نموونەی ئاخاوتنی ئاساییان تۆمار بکرێت. بەو جۆرە، بۆ دەستەبەرکردنی ئەوەی کە هێندەی بتوانن سروشتییانە و ڕەوان قسە بکەن، هەموو ئاخێوەران هان دەدران لەبارەی هەر بابەتێکەوە خۆیان بە چاکی دەزانن بدوێن. ئەنجامەکە هەگبەیەکی تێکەڵاوی چیرۆکی میللی، پەند و حەکایەت و چەند پارچەیەکی وەسفکاری و ژیننامەیە. ئەگەرچی ئەم تێکەڵاوییە لە یەکەم ڕوانیندا زیاتر وەک شتێکی تێکەڵوپێکەڵ دەردەکەوێت، هیوادارم وا ببینرێت کە پاساوی خۆی پێیە بۆ نواندنی دیمەنێکی فراوانتری تەرز و شێوەی قسەی کوردی، زیاتر لەوەی کۆمەڵێکی سەرتاپێ، با بڵێین، چیرۆکی میللی دەتوانێت پێشکەشی بکات.

هەر کاتێک هەلومەرج ڕێگەی دابێت، تێکستەکە، یا هەر نەبێت بەشی یەکەمی، ڕاستەوخۆ لەسەر تەیپ (شریت، نەوار)ی ماگنێتکراو تۆمار کراوە و دواتر، جار لە دوای جار، بۆ ئاخێوەرەکە لێ دراوەتەوە و

بە ئامادەبوونی خۆی خراوەتە سەر کاغەز و لە بەشە نارِوونەکاندا کۆمەکی لێ خوازراوە. لەبەر ئەوەی ژمارەی تەیپەکانی بەردەست کەم بوون، هەرچۆنێک بێت، هەندێ تێکست ڕاستەوخۆ لە زار وەرگیراون و خراونەتە سەر کاغەز و بەو پێیەیش نەبوونی خۆبەخۆیی و دروستیيان پێوە دیارە، کە ئەم میتۆدە لەگەڵ خۆی دەیهێنێت.

یەک جار (بڕوانە: عەمادییە: ٧٠٤ – ٧١٢ و ٧٠٤ئا – ٧١٢ئا) دوو گێڕانەوەی هەمان تێکست دانراون ـ یەکەمیان بە شێوەی دیکتە (ئیملا) کردن بووە، کاتێک کە ئامێری تۆمارکردنەکە کاری نەدەکرد، دووەمیشیان لە تۆمارکردنی ڕاستەوخۆوە کە دواتر کراوە، وەرگیراوە. تەنیا چەند جارێکی کەم، کە هیچ ئالتەرناتیڤێک نەبووە، شتەکە تۆمار کراوە، بەڵام دواتر لێ دراوەتەوە و خراوەتە سەر کاغەز بەبێ کۆمەکی ئاخێوەرەکە. ئەمە بە تایبەتی لە تێکستەکانی خۆشناو و بەرواری زۆردا ڕووی دا، لە بڵاوکردنەوەیشیاندا ژمارەیەک بەشی نارِوون فڕێ دراون یا نیشانەی گومانیان خراوەتە سەر.

وشەیەکی لێبووردن دەبێ بەو خوێنەرانە بگوترێت کە لێرەدا (لەم بەرهەمەدا) تەنیا چیرۆکە میللییەکانیان پێ خۆشە. دەبینن هەندێکیان ناتەواون. ئەو ئاخێوەرانەی کە ئەم جۆرە چیرۆکەیان دەگێڕایەوە زۆرجار پێیان خۆش نەبوو چیرۆک بۆ گوێکرێکی بێگیانی وەک میکرۆفۆن بگێڕنەوە، بەتایبەتیش بە ڕۆژ. یەکێکیان هەر بە تەواوی ڕەدی کردەوە قسە بکات تا مەجلیسێکی شەوانەی شایانی بۆ کۆ نەکرێتەوە، لە خێوەتێکدا کە بە تیشکی چرا ڕووناک کرابووەوە. کە دەستیان دەکردە گێڕانەوەی چیرۆکێک، هەرچەند بە سەر و دەست ئاماژە دەکرا کە ئامێری تۆمارکردنەکە زوو بەرەو کزی دەڕوات و دەبێ بێدەنگ بن، نەدەکرا ئاخێوەرەکان ڕابگیرێن یا قەناعەتیان پێ بکرێ

چیرۆکەکانیان لە کورتی ببڕنەوە. جارێکیان کە دوای بیست دەقە تۆمارکردن قسە بە چیرۆکبێژێک بڕدرا، بە تووڕەبوونەوە ناڕەزاییی دەربڕی، کە چیرۆکی ئەو "نۆ شەو بەردەوام بووە". لە هەلومەرجی وەهادا، کە کات نەبوو، یا ئاخێوەر سەبری ئەوەی نەبوو کۆتاییی چیرۆکەکە وا بگێڕێتەوە کە بخرێتە سەر کاغەز، دەبوو بە جۆرێ دەربکەوێت وەک بڵێی تەواو نەکراوە. بە کورتییەکەی هەرگیز ئەوە نەگونجا کە ئەنجامگرییەک لە کۆتاییی چیرۆکێک وەربگیردرێت. هەروەهایش چیرۆکەکان هیچ ناوێکیان نەبوو، مەگەر بە ڕیزپەڕیکی ئاشکرا و دەگمەن، ئەگەرنا هەموو ناوەکان داهێنانی خۆمن.

تەنیا یەک جار (ڕەواندز) چیرۆکەکە سەرەتای نییە. چیرۆکبێژەکە، کاتێ هان درا چیرۆکێک بگێڕێتەوە، نموونەیەکی پێشکەش کرد. هەر ئەوەندەی دەستی پێ کرد، هیچ شتێک نەیدەتوانی وای لێ بکات گوێگرانی زیندووی کوردی خۆی بێئومێد بکات بەوەی ڕاوەستێت و سەرلەنوێ دەست پی بکاتەوە، هەندێ کاتیشی پێ چوو تا توانرا ئامێری تۆمارەکە، کە خۆی زۆر تەواو نەبوو، بخرێتە کار. دوا نموونەی میزاج (مجێز) و میزاجکاری - ئاخێوەرێک، پێش ئەوەی هیچ شتێک تۆمار بکات، دەبوو بە چاکی قەناعەتی پێ بکرێت کە ئەوەی تۆماری دەکات هەرگیز، لە هیچ هەلومەرجێکدا، لە ڕادیۆی بەغداوە لێ نادرێت، ئەگەرچی ڕوونی نەدەکردەوە بۆچی وا بە ئاشکرا دژی ناودەرکردن بوو.

[لێرە بە دواوە، نووسەر بە درێژاییی پێنج برگە باسی سیستێمی تیپگوێزیی تێکستەکان، تایبەتمەندیی هەندێ فۆنێم و شێوەی ئامادەکردنی تێکستەکان دەکات. ئێمە بە پێویستمان نەزانی ئەو بەشانە بکەین بە کوردی، چونکە زیاتر بۆ خوێنەری چاپە ئینگلیزییەکە

گرنگن. سەرنجی ئامادەکاران].

لەوەیە تێکەڵاویی شێوازی هەندێ لە وەرگێڕانەکان، خوێنەر بێزار بکات. ئەمــە تا ڕادەیەک ناچاری بوو. چۆنایەتیی بێکاتی هەندێ لە چیرۆکەکان، کاتێک دەبینین زریپۆش لەگەڵ سیمورغدا بە خۆشی ڕادەبوێرێت، کاتێک وەزیرەکان تەلەفۆن بۆ پاشاکانیان دەکەن، پاڵەوانانی داستانی ئێرانی ناکۆکییەکانی خۆیان بە نارنجۆک چارەسەر دەکەن، یا کاتێ لێچوواندنێک بە شێوەیەکی سەیر بەراوەژوو دەکرێتەوە، وەک لە (وارماوە: ٢٧٠)دا دەردەکەوێت، کەسانی ئەزموندار و لێزان بێهومێد ناکات کە خوێندنەوەیەکی نائاسایی و کەونارایان پێ ببەخشێت. بەڵام شتی سەیر و سەمەرەی دیکە بێگومان لەو هەوڵدانەی منەوە هاتووە کە هێندەی بکرێ تەرجەمەیەکی وشە بە وشە بەرهەم بهێنم. زۆرجار وشەیەکی، لە ڕوانگەی وەرگێڕانەوە، بە ڕووالەت پڕبەپێست، بە شێوەیەکی سەیر لەگەڵ هاوسێکانیدا نارێکە. لەوەیش زیاتر، ڕستەی نەبیستراوی کوردی هەر بە دەوری خۆیدا دەخولێتەوە و دەبێ وەرگێڕانەکە هیوادار بێت ئەگەر بتوانێت بەشێکی ڕێگاکەی لەگەڵدا ببڕێت. لەگەڵ ئەوەیشدا، هەوڵ دراوە، تەنانەت ئەگەر لەسەر حیسابی بەرهەمهێنانی ئینگلیزییەکی هەڵەقومەڵەقیش بێت. ئەوەی لێ دەر بچێت کە لە هەندێ دەستەواژەدا کە هاوشێوە ئینگلیزییەکانیانم قەبووڵ کردووە، بۆ نموونە "پادشام"، "بە ئیزنی ئێوە"، تەنیا بە هۆشیارییەوە وەرگێڕانی وشە بە وشەم واز لێ هێناوە، کاتێ ئەمە وەک شتێکی پووچ دیار بووبێت. [لێرەیشدا نووسەر هەندێ نموونەی باس کردوون کە زیاتر پێوەندییان بە خوێنەری چاپە ئینگلیزییەکەوە هەیە].

١
سولەیمانییە

سولەیمانییە [بە کوردی: سلەیمانی]، پێتەختی هەرێمێکە هەر ئەو ناوەی هەیە، بە گشتی بە ناوەندی فەرهەنگیی کوردستانی عیراق دادەنرێت. بێگومان هەرێمەکە تاکە هەرێمە کە دانیشتووانی لە ڕاستیدا هەر هەموو کوردن.(*)

وەک ئەنجامێکی زیادبوونی گرنگی و بایەخی، شارەکە لە ڕووی بارستایی و قەوارەوە بە شێوەیەکی بەرچاو گەورە بووە. دانیشتووانی بووەتە دوو هێندە و بگرە زیاتریش لە کاتی دروستبوونی دەوڵەتی عیراقەوە، دیارە ئەم زیادبوونە تا ڕادەیەکی زۆر دەگەڕێتەوە بۆ بارکردنی خەڵکی لادێ بۆ شار. لەبەر ئەوەی گوندەکانی دەوروبەر، کە چەند میلێک لە شارەکەوە دوورن، دیالێکتی وایان هەیە کە بە ئاشکرا تایبەتمەندیی "باکوور" و "باشوور"یان پێوە دیارە، ڕەنگە لە جێی خۆیدا بێت ئەو پرسیارە بکرێت ئایا دەکرێ بگوترێت "دیالێکتی سلێمانی" هەیە، یا ئەوەی پێی دەگوترێت دیالێکت لە کۆکردنەوەی چەند پارچەیەک زیاتر نییە.

(*) نزیکترین نموونە هەرێمی ئەربیلە کە بە نزیکەوە ٩٠٪ی خەڵکەکەی کوردن. بۆ وەسفێکی تەواوی ناوچەکە، لەگەڵ نەخشە و ژمارەی دانیشتووان، بڕوانە: س. ج. ئیدمونز: کورد، تورک و عەرەب، لەندەن، ١٩٥٧؛

C. J. Edmonds: *Kurds, Turks and Arabs*, London, 1957.

هیچ گومانێک لەوەدا نییە کە ئەو کوردییە "ڕەسمی"یەی لە خوێندنگەکانی خوارەوەدا لە هەرێمەکانی سولەیمانییە و کەرکووک و ئەربیلدا دەخوێنرێت و بە کردەوە زمانی هەموو بڵاوکراوە کوردییەکانی عیراقە، لەسەر سیستێمێک دامەزراوە لە زمانی سلێمانیدا دەناسرێتەوە. ئەگەر ئەمە تێکەڵکردنێکی تازەی دووڕەگە بووایە، زەحمەت بوو ئاوا خێرا و بە فراوانی قەبووڵ بکرایە. ڕاستییەکەی ئەوەیە، هەموو شتێک ئەوە پێشان دەدات کە دیالێکتێکی سلێمانیی تەواو شایانی ڕێز هەیە، کە هیی شارەکە و دەوروبەرە نزیکەکەیەتی، دیالێکتێک کە جێگەی چاوەڕوانکراوی خۆی لە پێشکەوتنی ڕیزکراوی دیالێکتەکاندا لە باکوورەوە بەرەو باشوور دەگرێت و کەمێکیش کاری تێ کراوە بە هۆی بزووتنەوە [جێگۆڕکێ]ی دانیشتووانەوە. لەبەر ئەوە ئاخێوەران و نووسەرانی دەرەوەی سلێمانی، یا دانیشتووانی شار، ئەوانەی پێوەندییان بە دەرەوە هەیە یا لەژێر کارکردی دەرەوەدان، خۆیان بەوە ئاشکرا دەکەن کە هەندێ جار وشەی نائاسایی بە کار دەبەن. بە کورتی، ئەمانە ئەو ڕیزپەڕانەن کە بنەما دەسەلمێنن.

خاوەنی یەکەمین چوار تێکستەکەم کەسێکی وەها بوو. عەبدوڵڵا نەجمەددین، یا عەبە، ئەگەر ناوە ئاساییەکەی خۆی بە کار ببەین، ساڵی ١٩٥٤، کە چیرۆکەکانی تۆمار کران، تەمەنی نزیکەی ٢٣ ساڵان بوو. باوکی قاوەچیی شێخ مەحموودی بەرزنجیی ناودار و کۆچکردوو بووە و عەبە دەیگوت لە ماڵی شێخ مەحمووددا لە سولەیمانییە لە دایک بووە. دیار بوو هاوڕێتیی خەڵکانی سەر بە شێخ لە ساڵانی منداڵیدا کاری کردبووە سەر زمانەکەی، چونکە سووکە تام و بۆنێکی تایبەتی "باشوورییانە"ی هەبوو. بۆ نموونە دەیگوت "ئیستا" لە جێی "ئیستە"

[بەراورد بکە، وارماوە: ئیسە]. بەڵام ژمارەیەک وشەی عامییانەیشی بە کار دەبرد، بۆ نموونە "خۆنگنەوە" لە جێی "خوێننەوە"، "ڕۆشتن" لە جێی "ڕۆیشتن".

ئەم تایبەتمەندییانە دەناسرێنەوە و لە تێکستەکاندا وەک خۆیان بە جێ هێڵراون. بەڵام عەبە هەندێ خووی زیاتر و تایبەتی لە قسەکردندا هەبوو. ئەو دوو وشەیەی من لەم تێکستانەدا سەرنجم داون و پێم وا بووە دەگونجێ بگۆڕدرێن، "پیشان" و "نەوجوان" بوون، کە ئەو، هەر تەنیا ئەو، بە پێداگرتنەوە بە شێوەی "پشان" و "ناوجوان" گۆی دەکردن. بۆ وشەی دووەمیان ڕەنگە مرۆڤ بتوانێت بیانووی بۆ بهێنێتەوە، چونکە وشەیەکی دەگمەنە، چیرۆکبێژێک بۆ "گەنجی قۆز" بە کاری بهێنێت، بەڵام "پیشاندان" تا ڕادەیەکی زۆر ئاسایی و گشتییە.

بڕگەکانی سولەیمانییە ١-٢٩ لەسەر شریت (نەوار) تۆمار کراون و من تیپگوێزییەکی فۆنێمیکیم هەڵبژارد لەم چەند لاپەڕەیەی سەرەتادا، بە پێشاندانی بەو جۆرەی تێگەیشتن ڕوو دەدات.

هەندێ لە دەنگەکان لە کاتی گۆکردندا دەتوێنەوە بەم جۆرە:

چـ... شـ	دەبێتە	شـ شـ
ییە	دەبێتە	ێ
یـ ... د	دەبێتە	ییـ
نـ ... د	دەبێتە	نـنـ
ر... ل	دەبێتە	لـلـ
سگ	دەبێتە	زگ
تنـ	دەبێتە	نـنـ

ووه	دەبێتە	ۆ
یه	دەبێتە	ێـ
یـ ... د	دەبێتە	ییـ

له برگـەی [سـولەیمانـیـیـە: ٣٠] به دواوه، شـێـوەی تێگەیشتن (گوێلێبوون) به دەگمەن دیاری کراوه، بۆ نموونە: سەرییەوە> سەرێوە.

ئاخێوەرانی تێکستەکانی دیکەی سولەیمانییە هەم له ڕووناکبیران و هەمیش، جاروبار، له کارمەندان بوون. لەگەڵ ئەوەیشدا کە دەیانزانی دەبێ له بەردەم میکرۆفۆندا گوتوبێژ بکەن، دەترسان. لەبەر ئەوە، ئەوەی له سەرەتادا وەک هەوڵێکی بوێرانەی هۆشیارانە دەستی پێ دەکرد، دواتر دەگۆڕا و دەبوو به گاڵتە و چیرۆک. لەبەر ئەوەی هەندێ لەمانە کەسانێکن دەژین، وام بیر کردەوە وا چاکترە هەموو تێکستەکە به بێناوی بهێڵمەوە. بەو پێیە هەموو ناوە کەسەکییەکانم گۆڕی و ئاخێوەرانیشم ناو نا (ئەلف) و (بێ).

ئاخێوەرە گەنجترەکە، ئەلف، تەمەنی نزیکەی ٣٠ ساڵ بوو. دوای تەواوکردنی خوێندن له سولەیمانییە، له بەغداد خوێندوویەتی و دواتر بۆ کارکردن گەڕاوەتەوە بۆ ناوچە و شارەکەی خۆی. (بێ) له نەوەیەکی بەتەمەنتر بوو. له تەمەنی گەنجیدا کاری مامۆستایەتیی له ڕەواندز و چەمچەماڵ کردبوو، بەڵام زۆریش سەفەری کردبوو. بێجگە لەوەی کە عەرەبی و ئینگلیزیی دەزانی، لەمەدا لەگەڵ (ئەلف)دا هاوشێوە بوو، تورکییەکی چاک و هەندێک فارسییشی دەزانی. ئەم دوو پیاوە، له گوێرەی تەمەنیان، خوێندکاری ژیر و دڵسۆزی زمانەکەی خۆیان بوون و هەردوویان ئەزموونی ئەوەیان هەبوو کاری تەکنیکیی بۆ تەرجەمە بکەن.

شا ئیسماعیل و قەمبەرتا

١. پاشایەک ئەبێ لە مەملەکەتێکی وەکوو مەملەکەتی بەغازەمیندا. ئەم پاشایە وەجاخی کوێر ئەبێ. موددەتێکی زۆر نوێژ و ئیتاعەتی خوای خۆی ئەکا. لەپاشا موددەتەودوا بانگی وەزیری دەستەڕاستی ئەکا، ''ئەڵێ، ئەی وەزیر، تۆ لە جێگەی من وەکیل ب(بە) تا وەکوو من ئەچم بۆ دەروێشی، بزانم خوا چی ئەکا.'' وەزیر دانیشت لە جێگەی پاشا، پاشا دەستێ جلی دەروێشیی لە بەر کرد، ڕووی کردە شاخ و کێو، بە زیکر و لا ئیلاهە ئیللەڵڵای خۆی.

٢. لە پاش موددەتێکی زۆر تووشی کابرایەکی ڕیشسپی بوو. کابرای ڕیشسپی سوئالی لێ کرد، وتی، ''ئەی پاشاهم، تۆ چی ئەکەی لێرە، بە چ دەردێ گرفتاری؟'' وتی، ''باڵەگەردانی سەرء [سەرت] بم، ئەگەر ئەزانی من پاشام ئەیشزانی بە چ دەردێ گرفتارم.'' وتی، ''باشە، من و تۆ شەرتێک ئەکەین. من سێوێکت ئەدەمێ، خوا ئەولایەکی نێرینەء ئەءاتێ [نێرینەت ئەداتێ]، ناوی نەنێی تا وەکوو من بێم، ناوی ئەنێم. شەرت بێ، ئەگەر تۆ ئەمەم لەگەڵ بکەی، تا وەکوو مردن هەللەبەر [هەر لە بەر] چاومە و لە بیرم ناچێ،'' کابرای ڕیشسپی دەستی بردە باخەڵی و سێوێکی دەرهێنا، دایە دەس پاشا. پاشا سێوی لە دەس وەرگرت، خستیە باخەڵی و پاشەوپاش گەڕایەوە بۆماڵەوە.

٣. کە گەڕایەوە بۆ ماڵەوە چووە سەراوە، بانگی ژنەکەی کرد، وتی،

''ئەی ئافرەت، خوا دەرووییەکی بە ڕەحمەتی لێ کردینەوە.'' سێوی کرد بە سێ لەتەوە، لەتێکی خۆی خواردی و لەتێکی دا [یا] بە ژنەکەی، لەتێکی برد بۆ ماینەکەی. سێویان خوارد، لەپاش موددەتێکی زۆر خوا ئەولایەکی دانێ [یانێ] و ماینەکەی جوانووئەسپێکی بوو.

٤. چەنگ موددەتێکی بەسەرا سووڕا، کوڕ عەمری گەیشتە سیانگزە، بۆ چواردە ئەچێ. لە مەجلیسی پاشا چەنگ کەسانێک دانیشتبوون، سوئالیان لە پاشا کرد، وتی، ''ئەی پاشاهم، زۆر حەیفە بۆ ئەم کوڕە کە خەڵق بانگی ئەکا بێناو. ئێمە وا جوانە ناوێکی بخەینە سەر تا ساحێبی یێت، ناوی ئەنێ.'' پاشا وتی، ''براکانم، ناتوانم من لە خۆمەوە ناوی بنێم تا ساحێبی نەیەت.''

٥. لەم گوفتوگۆیەیا [گوفتوگۆیەئا] بوون، تەق یەکێک لە دەرگای دا [یا]. پاشا فەرمووی، ''بچن، بزانن کێیە لە دەرگا ئەدا [ئەیا].'' چوون، دەرگایان کردەوە، کە تەماشایان کرد، کابرایەکی ڕیشسپی لە بەر دەرگا وەستاوە، داوای پاشا ئەکا. خەبەریان برد بۆ پاشا، وتی، ''ئەی پاشاهم، کابرایەکی ڕیشسپی لە بەر دەرگا وەستاوە، داوای تۆ ئەکا.''

٦. پاشا بە ڕاکردن چوو بە ئیستیقبالیەوە، بەخێراتنێکی زۆر جوانی کرد وە عیززەت حورمەتێکی جوانی گرت، مەجلیسی بۆ تەرخان کرد، کوڕی بۆ هێنایە پێشەوە. بانگی کوڕی کرد، وتی، ''ئەی نەوجەوان، وەرە، دانیشە.'' کەمەربەستەیەکی جوانی کرد، بانگی دا [یا] بە گوێیا، ناوی نا شا ئیسماعیل، وە بانگی جوانووئەسپی کرد، ناوی نا قەمبەرتا. ووڵاخی کەمەربەستە کرد، دوعای بەسەرا خوێن.

٧. لەم گوفتوگۆیەیا [گوفتوگۆیەئا] بوون، مامەی ڕیشسپی وون بوو. خەلقەکە بانگی کردە پاشا، وتی، ''ئەی پاشاهم، ئەمە چ سڕێک بوو

پیشانی ئێمەت دا؟ بۆچی خەبەرت [خەبەرو] بە ئێمە نەدا [نەیا]؟ وتی، ''براکانم، سوێنگی دام [یام] لە بەر دەرگا کە ناوی زاییر نەکەم، لەبەر ئەوە پاک و پیس زیارەتی ئەکا گوناهبار نابێ.'' خەلقەکە بەمە زۆریان پێ خۆش بوو. هیچ قسەیەکیان نەکرد.

٨. چەن موددەتێکی بەسەرا سووڕا، باوکی کوڕ بانگی کرد، ''ئەی شا ئیسماعیل، بفەرموو، چ کچێک حەزی لێ ئەکەی وە چ کچێک داوای ئەکەی، تاوەکوو من بۆت بیهێنم.'' کوڕ جوابی دایەوە، وتی، ''بابە گیان، من ژنم ناوێ، تا من بمێنم ژن نایێنم.'' وتی، ''ئەی کوڕی خۆم، پیاوی چاک بە، تاوەکوو من ماوم لە دنیا، نەمردووم، با منالّی تۆ ببینم، چاوم بە ناوچەوانی منالّت بکەوێ.'' وتی، ''بابە گیان، غەیری قابیلە، من هیچ ژنێک ناهێنم.'' باوک زۆر لەسەری نەڕۆیی.

٩. کوڕ لە پاش چەنگ ڕۆژێک چەن سوارێکی هەڵبژارد وەکوو خۆی گەنج، ڕوویان کردە چۆڵ و سەحرا بۆ ڕاو و ڕاوژگار (ڕاووشکار). چەنگ ڕۆژێک سووڕانەوە لەو دەشتەیا (دەشتەدا)، لە پاشانا کوڕ بە دووربین تەماشای ئەو دەشتەی ئەکرد، چاوی کەوت بە ئاسک، لەناو باخێکا ئەلەوەڕان. لەناو ئەم ئاسکانەیا (ئاسکانەدا) ئاسکێکی تیا بوو، تەوقێکی ئاڵتوونی لە ملا بوو. وتی، ''ئەی براکانم، ئەم ئاسکانە کەوا ئەلەوەڕێن، ئەو ئاسکەیان کەوا تەوقێکی ئاڵتوونی لە ملایە، ئەوەیان بۆ من، ئەوانەی کەوا ئەلەوەڕێن بە جیا، ئەوانیش بۆ ئێوە. ڕاوی خۆتان بکەن، ڕاو بەتاڵ مەکەن.''

١٠. کوڕ ڕووبەڕووی ئاسک ڕۆیشت تا لێ نزیک بوونەوە. کە لێ نزیک بوونەوە دەورەی ئاسکیان دا. کوڕ ویستی بە دەست بیگرێ. ڕەفیقەکانی نەسیحەت کرد وە پێی وتن، ''براکانم، هەتا مومکینمان

ئەبێ بە گرتن بیگرین. ئەمە زۆر حەیفە بیکوژین. ئەمە لەگەڵ گرتمان لە مەجلیسی باوکما دایئەنێین. قابیلە لە مەجلیسی باوکما ئەمە دابنرێ." کە ئەمانەیان گوێ لێ بوو وتیان، "بفەرموو، هەتا بۆمان مومکین ببێ بە دەس ئەیگرین. ئەگەر مومکینیش نەبێ ئەوا دەسەڵات نییە."

١١. کوڕ نزیک بووەوە لێی، دەورەیان دا بە هەموویان. کە دەورەی ئەدەن تەماشا ئەکا کوڕ، سوئالیان لێ ئەکا، ئەڵێ، "لەسەر سەری هەچ کەسێکەوە دەربچێ من لە گەردنی ئەدەم." ئاسک سەری بەرز کردەوە، بە سەر سەری کوڕا بازی دا. خەڵقەکە وتیان، "کاکە گیان، بەسەر سەری خۆتا بازی دا." وتی، "براکانم، ئێوە لێرە دابنیشن، من ئەچم بە دوایا، تا نەیهێنم نایێمەوە."

١٢. ڕۆی بە دوای ئاسکا موددەتێکی زۆر. کە تەماشای کرد ئاسک چووە خێوەتێکەوە. کوڕ لە بەر دەرگای خێوەتەکە وەستا. ژنێکی سەرسپی لە قاپییەکە هاتە دەرەوە، وتی، "ئەی نەوجەوان، بفەرموو، دابەزە، نان بخۆ، ئیسراحەت بکە، ئینجا بڕۆ." وتی، "دایە گیان، ڕاوم هاتووەتە ئێرە. ڕاوم بدەرەوە. دانانیشم، ڕەفیقەکانم بە جێ هێشتووە، ئەبێ بگەڕێمەوە بۆ لایان."

١٣. وتی، "بالاگەردانی سەری (سەرت) بم، ئەوەی تۆ دیوتە، ئەوە ڕاوی تۆ نییە، ئەوە کچی منە، کچی شێخولعەرەبە. لە مەملەکەتی خۆی تۆراوە، هاتووەتە ئێرە، جەردەیی ئەکا، بۆ ئێمەی ئەهێنێ، ئەیخۆین. وە ئەمەش لە مەکتەبی ساحیری خوێنوویەتی، فێری ئەم نەوعە شتانە بووە، خۆی ئەکا بە کۆتر، خۆی ئەکا بە ئاسک، خۆی ئەکا بە مار، خۆی ئەکا بە هەموو شتێک. ئەگەر بڕوا بە من ناکەی بچۆ لە ژوورەوە،

چاوو (چاوت) پێ بکەوێ.''

١٤. کوڕ چووە ژوورەوە، چاوی بە کچ کەوت، حەقیقەتەن قسەکەی ڕاس (ڕاست) بوو. تاوەکوو دایکی کچ نان و چێشتی بۆ کردن کوڕ دەستەسرِ و ئاوێنەی خۆی لەگەڵ کچا گۆڕییەوە. بە تیری عیشقی یەک گرفتار بوون. کوڕ نانی خوارد، ئیسراحەتی کرد لەوێ، پاشەوپاش گەڕایەوە بۆ لای ڕەفیقەکانی، وتی، ''بفەرموون، با بڕۆینەوە بۆ ماڵێ. ڕاو بەتاڵ بکەن.'' گەڕانەوە بۆ ماڵێ.

١٥. باوکی کوڕ هات بە پیر کوڕەوە، وتی، ''ئەی کوڕ، تۆ بە قەولی حەو(حەوت) ڕۆژ چووی، ئیمڕۆ دوو ڕۆژە، گەڕایتەوە.'' وتی، ''بابە گیان، نەخۆشم، دەستم لێ مەدە.'' کوڕ هاتەوە بۆ ماڵەوە، لەسەر قەرەوێڵە لێی کەوت، سێ شەو و سێ ڕۆژ هەڵنەسا. دوختووریان (دوختۆریان) ئەبردە سەر، هیچ نەخۆشییەکی نییە.

١٦. کوڕ ئامۆزایەکی زۆر زیرەکی ئەبێ. باوکی کوڕ بانگی ئەکا، ئەڵێ، ''ئەگەر بێت و تۆ بزانی کوڕ چییەتی من لە دنیا چی تەڵەب ئەکەی ئەتدەمێ.'' وتی، ''باشە، مامە گیان، من ئێستا ئەچم بۆ لای ئامۆزام، لێی ئەپرسم، بزانم چ دەردێکیەتی.'' چووە لای ئامۆزای، وتی، ''ئامۆزا گیان، چۆنی؟ بۆچی وا ئەکەی؟ بە چ دەردێک گرفتار بوویت؟ پێم بڵێ ڕاست، حەزت لە کێ کردووە، وا نەخۆش کەوتووی؟'' کوڕ ئاهێکی هەڵکێشا، وتی، ''ئامۆزا، حەزم لە کچی شیخولعەرەب کردووە، لە فلانە مەوقیعایە. ئەبێ بۆم بێنن بە موددەتی دوو ڕۆژ ئایە سێ ڕۆژ.''

١٧. کچ بانگی مامی کرد، وتی، '' مامە گیان، ئەزانی؟ حەزی لە کچی شێخولعەرەب کردووە. بزانە لە کوێیە، هەتا زووە بۆی بێنە.'' باوکی کوڕ هات، وتی، ''بالاگەردانی سەری بم، لە چ شوێنێکا، لە چ

مەکانێکا، بە من بڵێ تاوەکوو بە زەبری ئاڵتوون بۆت بێنم.''

١٨. لێیان دا، ڕۆیشتن، چەنگ وەزیرێک، چەنگ نایبێکی ئاقڵ کاغەزێکی جوانیان نووسی بۆ شێخولعەرەب کە، ''حەز ئەکەین بە دیدەنی جەنابت، بێی بۆ خزمەتی من تا چاوم بە ناوچەوانت بکەوێ.'' ئەم وەزیرانە هەستان، لێیان دا، ڕۆیشتن بۆ ماڵی شێخولعەرەب.

١٩. کە چوونە ئەوێ شێخولعەرەب لە ماڵەوە نەبوو، ژنەکە هات بە پیریانەوە، وتی، ''بە خێر بێن، ئەی میوانی عەزیز. بۆچی هاتوون، خێر هاتوون یان شەڕە؟'' وتی، ''وەڵلاهی خێر هاتووین، جەنابی شێخ لە کوێیە؟'' وتی، ''لە ماڵەوە نییە. ئیمرۆ هیچ، سبەینێ یێتەوە.'' ئینتیزاریان کرد تا هاتەوە. دەستی بردە گیرفانی، کاغەزی دەرهێنا، دایە دەس شێخولعەرەب.

٢٠. کە شێخولعەرەب کاغەزی خوێنگەوە (خوێندەوە) وتی، ''ئایا ئەم پاشایەی ئێوە، منی بۆ چییە؟ من هیچ زەرەرێکم نەبووە بۆ مەملەکەتی ئەو. ئێستاوەکوونێ من بانگ ئەکا، چاوم پێ بکەوێ، ماعنای چییە؟'' وتی، ''وەڵلاهی زۆر حەز ئەکا کە بتبینێ، کە چاوی پێو (پێت) بکەوێ، کە بتناسێ.'' وتی، ''باشە، بەیانی ئینشائەڵلا لەگەڵتان یێم، بە یەکەوە ئەچین بۆ خزمەتی پاشا.''

٢١. بانگی کردە کوڕەکانی، وتی، ''ئەی کوڕ، کوڕم، خۆتان حازر بکەن، بەیانی لەگەڵما وەرن، بچین، بزانم چییە.'' کوڕەکانی وتیان، ''بابە گیان، ئێمە نایێین.'' لەم حەو(حەوت) کوڕەی سێ کوڕیان هات لەگەڵ باوکیان، چواریان لە ماڵەوە مانەوە.

٢٢. وەزیری پاشا هیچ قسەی نەکرد تا نزیکی شار بوونەوە. لەوێوە تەلەفۆنێکی کرد لەگەڵ پاشا، وتی، ''ئەی پاشاهم، خۆش بێ. ئەوا

شێخولعەرەبم هێنا و هاتین.'' پاشا بە ئیستیقبالێکی جوانەوە، بە خزمەتێکی جوانەوە چوون بە پیر شێخولعەرەبەوە تا داغڵیان کرد بە ماڵەوە. خزمەتێکی جوانیان کرد، بەخێرهاتنێکی جوانیان کرد.

٢٣. لە پاش بەخێرهاتن و حورمەت لێی پرسی، ''ئەی شێخ، ئەزانی پاشا بۆ چی جەنابتی هێناوەتە ئێرە'' وتی، ''نە وەڵڵا، ئەی وەزیر.'' وتی، ''بۆ ئەوە هێناویتی کە گوڵێک لە باختایە، پێشکەشی کوڕەی بکەی.'' وتی، ''ئەی وەزیر، کچ بێ، کچی من بێ، هەزاری وەکوو کچی من بە قوربانی کوڕ بێ.'' کە ئەمەی بیست کوڕ دەسبەجێ هەستا لە جێگای خۆی، دەستی شیخولعەرەبی ماچ کرد.

٢٤. هەر ئەو دەقیقە باوکی کچ، وەکوو شێخولعەرەب بێ، بوو بە وەکیلی، بە وەکیلی کچ، کچی لە کوڕ مارە کرد. شەکراویان خواردەوە، ئەشیای بووکێنییان بۆ حازر کرد، هەموویان بۆ پێچایەوە، باریان کرد بۆی، حازریان کرد، فەرمووی، ''زۆر موبارەکە.'' دوعاخوازیی لێ خواستن. شێخولعەرەب گەڕایەوە بۆ ماڵی خۆیان، کوڕیش لە ماڵ مایەوە.

٢٥. شێخولعەرەب با بگەیێنینەوە ماڵی خۆیان، کوڕ لێرە دانیشێ. شێخولعەرەب گەڕایەوە بۆ ماڵەوە. کە نزیکی ماڵی خۆیان بوو ئەم چوار کوڕەی کە لە ماڵەوە نەهاتن لەگەڵی بە شمشێرەوە پەلاماری باوکیان دا، وتیان، ''بابە، عەجەبا تۆ ئەمە چییە هێناوتە لەگەڵ خۆ، ئەم هەموو شتومەکە جوانە، ئەم هەموو ئاڵتوونە؟'' وتی، ''وەڵلاهی، کوڕی خۆم، خوشکەکەتانم داوە بە کوڕی پاشای ئەم مەملەکەتە عەزیمە.''

٢٦. وتی، ''بابە گیان، ئێمە خوشکی خۆمان زایع ناکەین، بە کوڕە

پاشـای نایەین (نادەین).'' شـێخـولعـەرەب وتی، ''ئەی کوڕی خـۆم، تازە کارێکە و کـراوە، لە دەسـمـان دەرچوو. شـتـەکـە ئەبێ بە عـەیبـە ئەگـەر نەیدەین.'' وتی، ''بابـە گیـان، ئێـمـە خـوشکی خـۆمـان نادەین، تۆ کـەیفی خۆتە. ئیمرۆ، ئیمشەو سێشەممەیە و———،'' وتی، ''ئێمە بار ئەکەین، لێ ئەدەین، ئـەڕۆین. پاشــا چاوی دەرێ! با ئەو ئـازایە بێ بە دوای کــچـا، بیبا.''

٢٧. کوڕ، شـا ئیـسـمـاعیل، ڕۆژی سـێـشـەممە چووە خـزمـەتی باوکی، وتی، ''بابە گیـان، ئەمـەوێ ئیمـرۆ سـەرێک لە دەسگیـرانم بدەم. حـەڵاڵی خـۆمـە. ئەچم چاوم پـێ ئەکـەوێ و ئەگـەڕێمـە دواوە.'' وتی، ''برۆ، خـوا ئاگاداری (ئاگادارت) بێ.'' کە لێی دا، ڕۆیی کوڕ ——— وا کوڕ ئەڕوا ––— چەنگ مـوددەتێک بـە سـەرا سـووڕا و کـە کوڕ تـەمـاشـای کـرد، لە شوێنی دەسـگیرانی ئەرزێکی ڕەقوتەقە، هیچ مەکانێکی بۆ نییە و هیچ شـوێنێکی بۆ نییـە، چۆڵ و هۆڵ کـەس نازانێ بۆ کوێ چوون و بۆ کوێ نەچوون.

٢٨. کوڕ مـەراقی کرد، زۆر خـەفەتی خوارد. کـە تەماشـای کرد، لەناو ئاگردانێکا پارچەیـێ کاغەز دانراوە، بەردێکی پچکۆلەی خـراوەتە سـەر. کـوڕ دابەزی، نـامـەی خـوێنگەوە (خـوێندەوە)، نامـەی مـا چ کـرد. لێی نووسـرابوو، ''ئەی شـا ئیـسمـاعیل، ڕۆحی شیـرینم، ئەگەر هـاتی بە دواما یان لە شـام یان لە حەلەب (حەڵەب) ئەمدۆزیتەوە.''

٢٩. کوڕ پاشـەوپاش گـەڕایەوە بۆ مـاڵەوە، چووەتە سـەنووقی خـۆی، یەک هـەگـبـە پارەی داگرت، وتـی، ''ئەی بابە گیـان، ئیـتر مـن بە دوعا. جارێکی کە من نابیننەوە. دەسگیـرانم ڕۆیشتووە، ئەچم بە دوایا، بزانم لە کوێ ئەیدۆزمەوە.''

۳۰. کـوڕ لێی دا، ڕۆیی چەن مـوددەتێکی زۆر. لـە پاش مـوددەتەودوا چاوی بە گردێ کەوت. تـەماشای کرد، ئەم گردە خـانوویەکی لێ کراوە، لە هیچ جێگەیەکەوە شـوێنێکی نییـە کوڕ بزانێ ئەمـە چیی تیـایە. کوڕ ناوی خـوای هێنـا، گورزێکی دا بە خـانووا، لایەکی ڕووخـان، کـە دیی کچێکی زۆر جوان هات بە پیریەوە. کە تەماشای کرد ئەمە زۆر زۆر لە دەسگیرانی خۆی جوانترە.

۳۱. پرسـیی، "کـاکە گیـان، ئیشت چییـە هـاتوویتـە قـەڵعـەی (قـەڵای) منەوە؟" وتی، "پێم بڵێ تۆ چی ئەکەی لێرە بە تاقی تەنیا؟" وتی، "کـاکە گیان، من کـچی ئیسلامشای پەرییانم. من و سێ برام، لەسـەر ئەمە کە کوڕی قـڕاڵی فـرەنگ داوای منی کرد لە باوکم، براکانم ڕەزای لەسـەر نەبوو، لەسـەر ئەوەی کە ئەو گاورە، من ئیسلامم، ئێستە سـێ ساڵە ئەم سێ برایەم مقابیل بە لەشکری قڕاڵی فرەنگ شەڕ ئەکەن."

۳۲. کوڕ لێـی پرسی، "نایێی، جـێگەی براکـانتم پێ بڵێی، تـا منیش بچم بۆ لایان؟" کچ وتی، "باڵاگەردانی سـەرت بم، بفـەرمـوو، ئیمـشـەو ئیـسـراحـەت بکە، بەیانی مـن ڕێگەی براکـانمی (براکـانمت) پیـشـان ئەدەم." کوڕ چووە سـەرەوە، ئیسراحەتی کرد. شـەوێ، وەختی نووسـتن، تەمـاشـای کرد، خـۆی و ئەم کـچـە لە یەک جێگا ئەنوون. کـوڕ دەسـتی برد، شـمـشـێـرێکی ڕووتی دەرهێنـا، لە ناوەڕاسـتی هـەردووکـیـاندا ڕایکێشـا لەبەر ئەوە کە هیچیـان لە یەک نەکـەون، چونکە کوڕ شـەرتی کردووە لەگەڵ خـوای خـۆیا کـە لەگەڵ هیـچ کەسـێکا ڕانەبوێرێ تـا شـاد نەبێ بە مرازی مەلیکەی خۆیا (خۆی).

۳۳. بەیانی لەگەڵ کوڕ هـەڵسـتا (هـەسـتا) لە خـەو، نانی خـوارد، کچ وڵاخی بۆ زین کـرد، کـوڕ سـوار بوو، لە قـەڵعـە (قـەڵا) هـاتە دەرەوە. کچ

ڕێگای پیشان دا، وتی، ''کاکە گیان، ئەم ڕێگایە بگرە، ئەچیتە لای براکانم." کوڕ ناوی خوای هێنا، وتی، "قەمبەرتا، ئەمەوێ لە بەردەمی خێوەتی ئەم سێ برایا [برایەدا] بمهێنیتە خوارەوە." وڵاخ هەڵیگرت، لە بەردەمی خێوەتی ئەم سێ برایا هێنایە خوارەوە.

٣٤. کە ئەم سێ برایە چاویان بەم نەوجوانە کەوت تەعەجوبیان ما لەم نەخشە جوانە کە خوا خەلقی کردووە. بە هەر سێکیان لەسەر زین دایانگرت، بردیانە ناو خێوەتەوە، وتیان، "برا گیان، بفەرموو، نانمان لەگەڵ بخۆ." وتی، "من نانتان ناخۆم، بەشەرتێک شەڕی ئیمڕۆتان ببەخشن بە من." وتیان، "نانء [نانت] بخۆ، ئەوە بەخشیمان بە تۆ." کوڕ لە نانخواردنا بوو گوێی لە تەپڵی جەنگ بوو. لەم بەرەوە بە ناوی شا ئیسماعیلەوە لە تەپڵیان دا.

٣٥. کوڕ، وەکوو شا ئیسماعیل بێ، خۆی غەرقی ئاسن و پۆڵا کرد، نیقابی کێشا بە ڕووی خۆیا، ڕووی کردە دوودانەی مەیدانەوە. تەماشای کرد، دێوێکی گەورەی بۆ هاتە پێشەوە، وتی، "ئەی کوڕ ئیمڕۆ خۆیان نەیانوێرا بێنە مەیدانەوە، تۆیان ناردووە؟ ئەتکەم بە تۆزێک بنێشت، ئەعخەمە کلۆری دانمەوە." کوڕی وتی، "مەلعوون، ئێرە مەحکەمە نییە. ئەوەڵدەست دەسی کافرانە، دەسی خۆت بوەشێنە."

٣٦. دێو بە ڕقەوە دەسی بردە گورزی گران کە بیکێشێ بە تەوقی سەریا، بیکات بە قەترەی ئاو. کوڕ نەیهێشت بگاتە سەر سەری، تونگ [توند] مەچەکی گرت، وتی، "مەلعوون، دەستء [دەستت] تونگ بگرە." کوڕ گورزی ڕاتەکان، پێستی دەسی بە گورزەکەوە هێنا، وتی،

"بگرە یەک دەستی من، عەموودی گران؛
ئەگەر زینگوو مای بە مەردم مەزان."

کوڕ گورزی دا بە تەپڵی سەری، لەگەڵ ئەرزەکە جووتی کرد.

٣٧. تا ئێواریێ دووسەد پاڵەوانی برنجیی بە شمشێر کرد بە دوو لەتەوە. کوڕ گوێی لە تەپڵی بەشارەت بوو لێ درا، پاشەوپاش گەڕایەوە بۆ لای سێ براکە. هاتن بە پیرییەوە، وڵاخیان لێ گرت، بردیانە ژوورەوە، خزمەتێکی جوانیان کرد. ئەم سێ برایە تەعەجوبیان ما لەم کوڕە کە، "ئەم قووەت و هەرەکەتەی لە کوێ بووە، غەیر ئەز لە خواوە نەبێ؟ ئەمە خەلقی ڕووی زەمین نییە، شتێکە لە خواوە بۆ ئێمە هاتووە."

٣٨. عەینی شت بەیانی کە لە خەو هەڵستا، بەبێ پرس ڕووی کردە مەیدانەوە. کە تەماشای کرد، کەس نییە شەڕ بکا لەگەڵ ئەم کوڕە پچکۆڵەیە. کوڕ وتی، "دوێنی بە منتان ئەوت، "تۆ چییت هاتوویتە شەڕەوە؟" ئیمڕۆ من بە ئێوە ئەڵێم، وەرنە پێشەوە." هیچیان نەچوونە پێشەوە. کوڕ نەعرەتێکی ئەڵڵاهوئەکبەری کێشا، هەموو داروبەرد هاتە لەرزین. خۆی دا بەم لەشکرا [لەشکرەدا] دەستی کرد بە کوشتن. فرسەتیان لە کوڕ هێنا، هەر چوار ئەترافیان گرت، بە تیر و بە شیر هەموو گیانی کوڕیان کون کون کرد. کوڕ ئەمەنگەی [ئەمەندەی] هۆش بوو، وتی، "قەمبەرتا، هەڵمگرە، فەوتام."

٣٩. قەمبەرتا هەڵیگرت، بردی، لەسەر شاخێک بە ئەسپایی کوڕ لەسەر پشتی خستە خوارەوە. کوڕ بێهۆش کەوت. بە ئەمری خوا حەزرەتی خدری زینگە [زیندە] لەسەری حازر بوو، دەستێکی هێنا بە لەشی کوڕا، وتی، "تۆ عەیب ناکەی بۆ ئەم برینە ئەناڵێنی؟ هەڵستە، زوو بگەرە لای براکانء [براکانت]. ئیستە بۆت ئەگرین، ئەڵێن، "کوڕ کوژراوە." بەیانی لەگەڵ هەڵستای ناوی خوا بێنە. خێوەتی سەوز لە

سەروو هەموویانەوە هەڵدراوە، ئەمە هەمووی سیحرە. شمشێرێک بکێشە بە ناوەڕاستی ئەو خێوەتە سەوزەدا، [سەوزەدا] ئیتر هیچ نامێنێ."

٤٠. کوڕ گەڕایەوە بۆ لای ئەم سێ برایە. هاتن بە پیریەوە، لێیان پرسی، "تۆ لە کوێ بووی؟" وتی، "تۆزێ ئیشم بوو، چووم جێبەجێم کرد، گەڕامەوە." ئەو شەوە ئیسراحەتی کرد، بەیانی زوو هەڵستا، خۆی گەیانە خێوەتە سەوزەکە، شمشێرێکی پیا کێشا. کە تەماشای کرد، بوو بە تۆز و خۆڵ. کوڕ چاوی گرت. کە چاوی هەڵبڕی ئەو سێ کوڕە نەبێ لەگەڵ ئەم دێوە کەسی لێ نەماوە.

٤١. کوڕ وتی، "کاکە گیان، ئیتر من بە دوعا. ئەچم بۆ لای مەراقی خۆمەوە." وتیان، "کە مادەم وایە ئێمەش بکوژە، ئینجا بڕۆ؛ یان ئەبێ بێی لەگەڵمانا بۆ ماڵی خۆمان، ئیسراحەت بکەی، ئینجا بڕۆیت." کوڕ وتی، "بفەرموون، با بڕۆین."

٤٢. لە ڕێگا برا گەورەیان بە برا پچووکی وت، "بە زمانی پەری، وتی، "ئەگەر خانوو ڕووخابوو خوشکتم بۆ سەر بڕە، [سەر ببڕە] کراسەکەی ب ء ە [بدە] لە خوێنەوە، بۆم بێنە." کوڕ ڕۆیی لە پێشەوە، تەماشای کرد خانووەکەیان لایەکی هاتۆتە خوارەوە. خوشکی هات بە پیریەوە. وتی، "ئەی خوشک من هاتووم، ئەگەر خانوو ڕووخابوو، سەرء بڕم، [سەرت ببڕم] کراسەکەء [کراسەکەت] بیەم لە خوێنەوە، بیبەم بۆ کاکەم." کچ وتی، "کاکە گیان، کوڕێکی لەم حاڵە، لەم ڕەنگە خانووی ڕووخانووە. یەک شەو لێرە بوو، بەیانی هاتووە بۆ لای ئێوە."

٤٣. کوڕ پاشەوپاش گەڕایەوە، وتی، "کاکە، ئەم کوڕە شەوێک لای خوشکم میوان بوو." برا گەورە لێی پرسی، "ئەی شا ئیسماعیل، تۆ

چوویتە خانووی ئێمە؟" وتی، "بەڵێ، شەوێک لەوێ بووم، بەیانی هاتم بۆ لای ئێوە." کوڕ زۆری پێ خۆش بوو. چوونەماڵەوە، ئیسراحەتیان کرد، لەپاشا برا گەورەیان وتی، "ئەی شا ئیسماعیل، من هیچ شتێک شک نابەم، گوڵێک لە باخمایە پێشکەشم کردی." کوڕ وتی، "ئەوا قەبووڵم کرد."

٤٤. برا گەورە بوو بە قازی، برا بچووک بوون بە شایەت، کچیان لە کوڕ مارە کرد. شەو پەلی کوڕیان گرت، کردیانە پەردەوە. کوڕ کە چووە ژوورەوە لێی نووست، گوێ نەءایە [نەدایە] کچ. سێ چوار شەو بەم نەوعە. شەوێکیان کچ ئیزنی لە براکانی وەرگرت، وتی، "من ئیمشەو ئەمە تاقی ئەکەمەوە. بزانم کچە یان کوڕە."

٤٥. شەوێ عەینی شت، کوڕ چوو، لێی نووست. کچ لێفەی لەسەر فڕێ دا، وتی، "ئەی کوڕ، بۆچی هیچ خۆت لە من ناگەیێنی؟ لە من جوانترء [جوانترت] دەس ئەکەوێ؟" کوڕ وتی، "گیانەکەم، من ئەچم بۆ سەفەر. نەبا لەم سەفەرە نەگەڕێمەوە، لە دوای من تۆ مناڵت بوو، ناڵێن، "ئەمە باوکی کێیە؟" ئەو وەختە ئەبێ بە عەیبە بۆ تۆ. ئەگەر گەڕامەوە لەگەڵ خۆم ئەء بەم، [دەتبەم] ئەگەر نەگەڕامەوە تۆ بۆ خۆت شوو ئەکەی بە یەکێکی کە."

٤٦. کچ ئەمەی زۆر پێ خۆش بوو، چوو، بە براکانی وت، "کاکە، ئەمە لەبەر ئەوە دەست لەگەڵ من تێکەڵ ناکا، سەفەری لە بەرە. کە گەڕایەوە لەگەڵ خۆی ئەمبا. [دەمبات]" براکانی وتیان،"زۆر باشە."

٤٧. کوڕ، وەکوو شا ئیسماعیل بێ، ڕووی کردە ئەم سێ برایە، وتی، "با بڕۆین." وەکوو من ئەم پیاوەتییەم لەگەڵ ئێوە کرد ئێوەش ئەمە لەگەڵ من بکەن. لێرەوە کام ڕێگا دەقیقەیەک زووتر ئەچێتە شام و

حەلەب [حەڵەب] پێم بلێن.'' وتیان، ''فەرموو.'' بردیانە سەر سێ ڕێگا، وتی، ''کاکە، ئەم ڕێگایە بە ساڵێک ئەچێ، ئەم ڕێگایە بە شەش مانگ ئەچێ، ڕێگای سێهەمیان بە دوو مانگ ئەچێت، فەقەت هەرچییەک لێرەوە ڕۆیشتووە نەگەڕاوەتەوە.'' کوڕ وتی، ''من لەسەر خوا ئەڕۆم.''

٤٨. کوڕ دوعاخوازیی لێ خواستن، لێی دا، ڕۆیی. یەک مانگ ڕێگای بڕی، تەماشای کرد لە شاخێک نووسراوە، ''ڕێی هاتونەهات.'' کوڕ گوێی نەدایێ (نایە) وتی، ''من لەسەر خوا ئەڕۆم.'' تەماشای کرد چەند هەزار خێوەت هەڵدراوە، کەسی تیا نییە. خێوەتێک لە هەموویان بەرزترە، دوو منارەی لێ کراوە، یەکێکیان لەسەری بنیاءەم، یەکێکیان لە لەشی.

٤٩. کوڕ تۆزێک خۆفی کرد، ڕووی کردە ژێر ئەم خێوەتەوە، تەماشای کرد چێشت لێ نراوە، چا لێ نراوە. هیچ کەسێکی لێ نییە. کوڕ دەستی کرد بە نانخواردن. قەرەوێڵەیەکی لێ بوو، چووە سەری، پاڵ کەوت، گوێی گرت، گڕمەگڕم [گرمەگرم] و ناڵەناڵێک پەیا بوو، وتی، ''چ حەرامزادەیەک ڕووی کردۆتە جێگای من؟ ناڵدار (ناڵڵار) هاتووە ناڵم شکانووە، [شکاندووە] باڵدار هاتووە باڵم شکانووە.''

٥٠. کوڕ هاتە دەرەوە، بانگی کرد، ''مەلعوون، هەڕەشە مەکە، وەرە پێشەوە. من ئیمشەو میوانی تۆم، تا بەیانی بە هەرچییەک ئەڵێی لەگەڵت ئەکەم. ئەگەر مۆفەق بووی سەرم بڕە، ئەگەر منیش مۆفەق بووم وەکو سەگ سەرت ئەبڕم.'' ڕەشسوار هاتە پێشەوە، دەستی کوڕی گرت، بردییە ژوورەوە خزمەتی کرد تا بەیانی.

٥١. بەیانی لە خەو هەڵستان، دەستیان خستە ناو دەستی یەکەوە، ڕوویان کردە مەیدان. ڕەشسوار وتی، ''ئەی نەوجوان، من دڵم نایە نە

بە شیر نە بە تیخ لەگەڵت بکەم، زۆران ئەگرین. ئەگەر تۆم دا بە ئەرزا ناوکوژم، [ناتکوژم] ئەڵقەیەک ئەکەمە گویت، ئەء کەم [دەتکەم] بە عەبدی خۆم. ئەگەر تۆش منت دا بە ئەرزا چیم لێ ئەکەی، لێم بکە.'' شا ئیسماعیل وتی، ''ئەم قسانە هەمووی لای من بای [بایی] فلسێکە. منت دا بە ئەرزا، سەرم بڕە، ئەگەر منیش تۆم دا بە ئەرزا وەکوو سەگ سەرت ئەبڕم.''

٥٢. دەستیان دایە (یایە) یەک، دەستیان کرد بە زۆرانگرتن. حەو [حەوت] ڕۆژ هیچیان زەفەریان بە یەکتری نەبرد. ڕۆژێکیان کوڕ سەری بەرز کردەوە، وتی، ''ئەی خوایە، خۆت ئەزانی بە چ دەردێک گرفتارم وە تووشی چی ئەبم. ئەگەر ئەجەلء [ئەجەلت] هێناوم بە دەست ئەم مەلعوونەوە بمدە بە ئەرزا، نەجاتم بێ. ئەگەر ئەجەلیشء [ئەجەلیشت] نەهێناوم بیدەم بە ئەرزا نەجاتم بێ لە دەست ئەم دەردە.''

٥٣. کوڕ زۆر پاڕایەوە لە خوا، باوەشی کرد بە ڕەشسوارا، وتی، ''یا خدری زینگە، کەیفی خۆتە.'' دوو جار ڕەشسواری بردە ئەوسەر وە هێنایەوە، وەکوو چۆلەکە گرتی بەسەر دەستیەوە، دای بە ئەرزا، پەلاماری شمشێری دا، سەری بڕێ. ڕەشسوار فرسەتی هێنا، قۆپچەی یەخەی کردەوە، دوو لیمۆ لەسەر سنگی دەرکەو [دەرکەوت]. کوڕ دەستی سارد بۆوە.

٥٤. ڕەشسوار وتی، ''هەڵستە لەسەر سنگم. مارەی من و تۆ لە عەرش و قورش بڕاوە، چونکە من شەرتم کردووە لەگەڵ خوا هەرچی پشتی من نەدا لە ئەرز شووی پێ ناکەم.'' دەستیان خستە ناو دەستی یەک، ڕوویان کردە قەسری ڕەشسوار. ڕەشسوار لەوێ کوڕی دانا، چووە ژوورەوە، خۆی گۆڕی. کە هاتە دەرەوە کوڕ چاوی پێ کەو [پێ

کەوت] لە هەردوو دەسگیرانەکەی زۆر جوانترە.

٥٥. کوڕ وتی، ''ئەی مەلیکە، من شەرتم کردووە تا نەچم، دەسگیرانم نەیێنمەوە، لەگەڵ تۆ ڕانابوێرم تا شاد نەبم بە مرازی خۆما.'' ڕەشسوار وتی، ''تۆ بۆ کوێ ئەچی منیش خزمەتکاری وڵاخەکەت ئەبم، تازە من نایێڵم تۆ بە تەنیا بڕۆی.'' وتی، ''چۆن ئافرەتێکی وەکوو تۆ بێت لەگەڵ منا شاخوداخ بە یەکەوە بکا؟'' وتی، ''چۆن، حەو ڕۆژ زۆرانء [زۆرانت] لەگەڵ گرتم، هەمەن [؟] ئەچمەوە ئەو بەرگە کە تۆ منت دی.'' کوڕ وتی، ''کە مادەم وایە، بەیانی خۆت حازر بکە، بڕۆین.''

٥٦. بەیانی زوو بە جووتەسوارە لە قەلعە هاتنە دەرەوە، ڕۆیشتن تا داخڵ بە مەملەکەتی حەلەب بوون. کوڕ وتی، ''ئەی قەمبەرتا، من لغاوت ئەخەمە سەر ملت. چماڵێک شیری حەلاڵی خواردووە لەبەر قاپیی ئەو ماڵا [ماڵەدا] ڕامگرە. وڵاخ هەر لە بەیانی تا ئێوارێ سووڕی خوارد بەناو ئەم شارا [شارەدا]. ئێوارێ لەبەر قاپیی پیرەژنێک وڵاخ ڕاوەستا.

٥٧. کوڕ لە دەرگای دا، وتی، ''دایە گیان، میوان ڕاناگری؟'' وتی، ''کوڕی خۆم ئەگەر بە ماڵی دایکی خۆتان ڕازی ئەبن قۆنگەرەکانتان [قۆندەرکانتان] ئەخەمە سەر سەرم.'' کوڕ وڵاخی ڕاکێشایە ژوورەوە، وتی، ''دایە گیان وەرە، ئەمە یەک مست ئاڵتوون. بچۆ، لە بازاڕ هەرچی ماڵ ئەیەوێ بیکڕە، بیهێنەرەوە، شتێکمان بۆ ئێوارێ حازر بکە.'' پیرێژن چووە بازاڕ، هەرچییەکی لازم بوو کڕیی، هێنایەوە بۆ ماڵەوە، نانێکی جوانی بۆ دروست کردن.

٥٨. ئێوارێ لەپاش نانخواردن کوڕ وتی، ''دایە گیان وەکوو بزانی کچی شێخولعەرەب هاتۆتەوە ئێرە.'' وتی، ''بە قوربانء [بە قوربانت]

بم، دوو ساڵه هاتوونەوە. کچەکەی شێت بووە، وا له ژێرزەمینا هیچ کەسێک ناوێرێ بچێ به لایا." کوڕ وتی، "دایه گیان، تۆ ئەتوانی، من شتێکء [شتێکت] ئەدەمێ له کونەوە بۆی فڕێ دەیته خوارەوە؟" پیرێژن وتی، "کوڕی خۆم ئەمکوژێ، پارچه پارچەم ئەکا." کوڕ وتی، "دایه گیان، ئەگەر هات و مردی شەرت بێ گوممەزێکی ئاڵتوون له سەرء [سەرت] بکەم، به تەرتیبێکی جوان ئەتنێژم." پیرێژن وتی، "که مادەم وایه حازرم. چیت هەیه بمدەرێ، بۆی بەرم." کوڕ وتی، "بچۆ، دەسکێک گوڵ و ڕێحانم بۆ بێنه." کوڕ ئەنگوستیلەی دەسگیرانی خستە ناو ڕێحانەوە، دایه (پایه) دەست داپیره.

٥٩. داپیره لێی دا، ڕۆیی، له کونێک له سەربانەوە بۆی فڕێ دایه خوارەوە. کچ له خوارەوە وەکوو پشیله پەلاماری گوڵەکەی دا، هەمووی ورد کرد، فڕێی دا. گوێی له تەقەیەک بوو. که چاوی به ئەنگوستیلەی خۆی کەوت زریکانی، بێهۆش کەوت. لەپاش سەعاتێک هۆشی هاتەوە، وتی، "کێ بوو ئەم گوڵەی خستە خوارەوە؟ لەبەر خاتری خوا خۆی ئاشکرا بکات." پیرێژن وتی، "ئەگەر شێت نیت یێم [دێم] بۆ لات." کچ وتی، "وەڵڵاهی، هیچ شێتییەک له سەری منا نییه."

٦٠. پیرێژن ڕووی کردە ماڵی شێخولعەرەب، تەماشای کرد زۆر قەڵەباڵغه، وتی، "لاچن، من ئەچم کچی شێخولعەرەب چاک ئەکەمەوە." ئەم خەلقه گاڵتەیان پێ کرد، وتیان، "ئەگەر تۆ بچیته ژوورەوە لەتوپەتء [لەتوپەتت] ئەکا." وتی، "من هەر ئەچم، چاکی ئەکەمەوە." پاشا وتی، "ڕێگای بکەن، با بچێتە ژوورەوە." پاشا وتی، "خوێنی خۆت لەسەر خۆت."

٦١. پیرێژن چووە ژوورەوە، دەرگای داخست. کچ وتی، "ئەی دایه

توخوا، ساحێبی من له کوێیه؟'' وتی، ''کچی خۆم، وا له لای من میوانه. ئیستا [ئێستا] ئەیهێنم چاوت پێ بکەوێ.'' پیرێژن هاته دەرەوە، وتی، ''ئەچم کچەکەم یێنم [دێنم] بۆم بگرێ یەک دەرمانی ماوە، ئەیدەمێ تا زوو چاک بێتەوە.'' پیرێژن زوو عەبای دا بەسەر شا ئیسماعیلا دوای خۆی خست، کردی به ژووری کچا.

٦٢. کچ چاوی پێ کەوت، له خۆشییانا هیچ ئارامی نەبوو. کوڕ وتی، ''ئەمانه هەموو بای فلسێکه. تا زووه وەره دەرەوە، با بڕۆین.'' کچ وتی، ''چۆنم ئەبەیته دەرەوە؟'' کوڕ وتی، ''ئێستا بچۆ، به باوکء [باوکت] بڵێ حەمامء [حەمامت] بۆ گەرم بکا، پاک خۆو [خۆت] بشۆ، بڵێ، ''بابه گیان، چوارباخم بۆ برازێنەرەوە.'' ئەو وەختە من یێم، وڵاخء [وڵاخت] بۆ یێنم، لەگەڵ خۆم ئەتبەم [دەتبەم]. ئینجا براکانء [براکانت] ئازا بن، بێن له [بە] دوامانا [دواماندا].

٦٣. کوڕ لەگەڵ پیرێژن هاتنه دەرەوە، ڕوویان کرده شێخولعەرەب، وتیان، ''مژدەمان بەرێ، شکور چاک بووەوە.'' پاشا له خۆشییا هەڵئەپەڕی، بەخشیشێکی زۆری دانێ. ئەوان ڕۆیشتن، کچ بانگی کرد، ''بابه گیان، من شێت نیم، بمهێننه دەرەوە. بۆچی منتان خستۆته ئێرەوە؟'' باوک به پیرییەوە هات، گورج حەمامیان بۆ گەرم کرد، کچیان شت، بردیان بۆ چوارباخ.

٦٤. شەوێ کوڕ لەگەڵ پیرێژنا ڕۆیشتنه قەراغی چوارباخ، ڕوویان کرد [کردە] ناو باخەوە. پیرێژن به دزییەوە ئیشارەتێکی کرد. کچ وتی به ڕەفیقەکانی، ''من تا سەراو ئەچم.'' به بیانووی ئەوەوە کچ خۆی گەیانه [گەیاندە] لای کوڕ. کوڕ سواری وڵاخی کرد لەگەڵ خۆی، بردی تا سەعاتێک له مەملەکەت دوور کەوتنەوە، لەوێ دابەزین. وتی، ''زۆر

خـەوم يێ. ڕانء [ڕانت] دانێ، با ســەر بکەمــە ســەر ڕانء، خـەوم لێ بکەوێ.'' کـوڕ خـەوی لێ کـەو. ڕەشـسـوار وەکوو چۆلـەکە بـە دەوریانا ئەگەڕا لەبەر ئەوە کەس زەفەریان پێ نەبا.

٦٥. بەیانی لەگـەڵ دنیا ڕووناک بوو کچ تەمـاشـای کرد، باوکی لەگەڵ دوانگزە [دوازدە] لەشکرا هـاتن. کچ دەسـتی کرد بە گریان. ڕەشـسـوار وتی، ''قـەسـتـەم بە خـوا، کوڕ خـەبەر بکەیتـەوە بەم شـمشـێرە ئەء کەم [دەتکەم] بە دوو لەتـەوە. کـە دیت مـن لەســەر زین کـەوتمـە خــوارەوە، کوژرام، ئینجـا کوڕ خـەبەر کەرەوە.'' ڕەشـسـوار هیچ قسـەی نەکرد تا نزیک بـوونەوە، بەردەمی ئـەم لەشکرە گـەورەی گـرت، دەسـتی کـرد بە کوشـتن تا تاقەتی بوو.

٦٦. کچ کە چاوی پێ کـەوت دەستی شل بووە زۆر گریا، فرمێسکێک کەوتە سـەر ڕوومەتی کوڕ. کوڕ چاوی هـەڵبڕی، وتی، ''بۆ ئەگری؟'' وتی، ''هـەڵسـتە، بزانە ڕەشـسـوار چی ئەکا.'' کوڕ وەکوو کێچ ڕاست بووەوە، سواری ڕەخش بوو، خۆی گەیانە ڕەشسوار، وتی، ''تۆ ئیسراحەت بکە، نۆرەی منە.''

٦٧. کوڕ کـوشـتـارێکی زۆری لێ کـردن. کـە دیی باوکی لەگـەڵ حـەو کوڕەکـەیا لەســەر گردێک ڕاوەســتـاون، کوڕ کـەمـانی بـۆ هەڵدان، هەر هەشـتیـان وەکوو چۆلەکە گرتنی، ڕایکێشـانە پێشــەوە. وتی، ''ئەگەر نازانی من شـا ئیـسـمـاعیل کوڕی پاشـای بەغـازەمینم. بۆچی تووشی ئـەم دەردەء [دەردەت] کــردم؟'' وتـی، ''ئامــان، عــەفــووم بکە.'' وتـی، ''عەفووی ئێوە لەلای کچە.''

٦٨. کـوڕ بردی بۆ لای کـچـەکـەی، وتی، ''بفـەرمـوو، ئەمــە باوک و براکانتە، چییـان لێ ئەکەی لێی بکە.'' کچ وتی، ''ئێوە کە منتـان مـارە

کـرد لەم کـوڕە بۆچی شـێـتـتـان کـردم، دوو سـاڵە لەم ژێرئەرزا [ژێرئەرزەدا]؟" باوکی وتی، "کچی خۆم، هەرچییەک بووە عەفوومان بۆ وەربگرە." کچ وتی، "برۆن، لە ڕای خوا عەفوو بن."

٦٩. کوڕ بە سەربەستی کچی برد و ڕۆی. ڕووی کردە ماڵی کچی ئیسلامشای پەرییان، ئەویشی لەگەڵ خۆی هەڵگرت. داپیرەی بۆ ئەو سێ برایە بە جێ هێشت، وتی، "ئەم لەجیاتی خوشکتان خزمەتتان بکا." زۆریان پێ خـۆش بوو. کچ تووتکێکی پچکۆڵەی هەبوو، ناوی وەفادار، لەگەڵ خۆی بردی. لێیان دا، ڕۆیشتن، داخڵ بوون بە قەراغ مەملەکەتی باوکی کوڕا.

٧٠. کچی ئیسلامشای پەرییان وتی، "ئێمە بۆچی بچینە ناو شار؟ لەم باخە خانوویەک ئەکەین، تیا دائەنیشین." کوڕ وتی، "زۆر باشە." کچ کتێبی دەرهێنا. بە زەبری کتێب پارچەیەک لەو باخەی کرد بە خانوو. هەرچییەک لە ماڵی کچ و ڕەشسوار و شێخولعەرەب بوو هێنایە ناو ئەم خانووە.

٧١. وەختێک باخەوان گەڕایەوە، چاوی کەوت بەم خانووە، وتی، "یارەببی ئەمە چییە؟ ئێستا من ڕۆیشتم، هیچی لێ نەبوو." تەماشای کرد ئەوا شا ئیسماعیل لەگەڵ سێ کچا تەماشای ئەم باخە ئەکەن. بێڵەکەی فڕێ دا، ڕووی کردە ماڵی پاشا، وتی، "ئەی پاشاهم، مژدەم بەرێ. ئەوا شا ئیسماعیل لەگەڵ سێ کچا هاتوونەوە، لە باخا خانوویان کردووە."

٧٢. پاشا بە ڕاکردن چوو بۆ لای کوڕ، بە [لە] دەرگای دا، کچی ئیسلامشای پەرییان دەرگای لێ کردەوە، وتی، "بفەرموو، بابە گیان، وەرە سەرەوە." تەماشای کرد، ئەم سێ کچە یەک لە یەک جوانترە،

حەزی لە هەر سێ ژنی کوڕەکەی کرد. پاشەوپاش گەڕایەوە، بانگی وەزیری کرد، وتی، ''ئەی وەزیر، عیلاجی کوڕ ناکەین، بیکوژین؟ ئەم سێ کچە مارە نەکەم شێت ئەبم.''

٧٣. وەزیر وتی، ''ئەی پاشاهم، ئەم کوڕە بە زەبری شمشێر ئەمانەی هێناوە بە تۆ ناکوژرێت.'' وتی، ''من ئەیبەم بۆ ڕاو، لەوێ عیلاجی ئەکەم.'' پاشا کاغەزێکی نووسی، ''ئەی کوڕی خۆم، سبەینێ حازر بە، ئەچین بۆ ڕاو.'' کوڕ وتی، ''بابە گیان، حازرم.'' کچ وتی، ''پیاوی چاک بە، مەچۆ.'' وتی، ''چۆن نەچم؟'' بەیانی لەگەڵ باوکیا ڕۆیشتن بۆ ڕاو. کچ وتی، ''ئەم تووتکە لەگەڵ خۆ بەرە.''

٧٤. تا گەیشتنە شوێنێک کە هیچ ئاوی لێ دەست نەکەوێ، لەوێ دەستیان کرد بە نانخواردن. شفتەیەکی زۆر سوێری بۆ کوڕ کردبوو، بۆ خۆیشی بە جیا. کوڕ کە خواردی هەموو ناوسکی خۆی سووتان، وتی، ''بابە، تۆزێ ئاوم بەرێ، کوێر بووم لە تینووا.'' وتی، ''کوڕی خۆم، نازانی ڕاوچی ئاو بە چاوی خۆی نادا؟'' وتی، ''چاوێکتم بەرێ، قومێک ئاوء [ئاوت] ئەدەمێ.'' کوڕ وتی، ''هەردوو چاوم دەربێنە، پیاڵەی [پیاڵەیێ] ئاوم بەرێ.

٧٥. هەردوو چاوی کوڕی دەرهێنا، فڕێی دا. تووتک هەڵیگرت، خستییە ژێر زمانیەوە. کوڕی ڕووت کردەوە، بە جێی هێشت، خۆی هاتەوە بۆ ماڵەوە. سەد پۆلیسی نارد بە دوای ئەم سێ کچا [کچەدا]. کچ، وەکوو ڕەشسوار بێ وتی، ''ئێوە هیچ قسە مەکەن، با بچم، بزانم ئەمە چییە.'' کچ هاتە دەرەوە، وتی، ''چیتان ئەوێ؟'' وەرن دانیشین ئێستا لەگەڵتان یێین [دێین] بۆ لای پاشا.''

٧٦. هەموویانی بردە ژوورەوە، دەرگای داخست، گوێی هەر

سەدیانی بڕی، دایە دەستیان، وتی، "بە پاشا بڵێن، تا بەیانی شا ئیسماعیلمان تەسلیم نەکا خاکی مەملەکەتی بە توورەکە ئەبێژم."
پاشا وتی، "فایدەی نییە، ئیعلانی شەڕ بەین [بدەین] لەگەڵیان."
ڕەشسوار بە تاقی تەنیا دەستی کرد بە شەڕ، ئەم دوو کچەیش دوو پیاڵە زەهریان گرت بە دەستەوە، کە ڕەشسوار کوژرا ئەمانیش بیخۆن.

٧٧. حەزرەتی خدر گەیشتە سەر کوڕ، دەستی هێنا بە چاویا، وتی، "هەڵستە، فریای ڕەشسوار بکەوە، بزانە چی ئەکا." کوڕ وتی، "وەفادار، تۆ لە پێشەوە بڕۆ، ئێستا منیش یێم." تووتک بە پڕتاو خۆی گەیانە ماڵەوە، ڕووی کردە بەردەمی ڕەشسوار. ڕەشسوار گرتی، ماچی کرد، وتی، "ئاغات کوا؟" هەر یاریی ئەکرد، ئاوڕی ئەدا بە دواوە.

٧٨. شا ئیسماعیل هاتە قەراغی مەملەکەت، هەموو دەم و چاوی خۆی ڕەش و پیس کردبوو بۆ ئەوە کەس نەیناسێ. هاتە ناو مەملەکەت، گرتیان، وتیان، "تۆ ئەبێ بچی بۆ شار لەگەڵ ئەم کچانە." چوو لەگەڵیان بۆ لای پاشا، وتی، "ئەی پاشاهم، ولاخی شا ئیسماعیلم بەرێ ئەم کچانەء [کچانەت] تەسلیم ئەکەم." وتی، "بچۆ، بیبە."

٧٩. کوڕ سوار بوو، ڕووی کردە ڕەشسوار، دەستی کرد بە شەڕ لەگەڵی، وتی، "توخوا، ئەگەر شا ئیسماعیلی پێم بڵێ، شەقم برد." وتی، "ڕا کە، منم." کچ ڕایکرد بۆ ماڵەوە، شا ئیسماعیل دوای کەوت، پاشا وتی، "بە خوا هەرسێکییانی بۆ گرتم."

٨٠. کوڕ گەڕایەوە، وتی، "ئەی پاشاهم، ئەوا هەرسێکیانم بۆ حازر کردی." پاشا دانەوی، قاچی ماچ کا. کوڕ شمشێری دا بە تەپڵی سەریا، کردی بە دوو لەتەوە. کوڕ نیقابی لە ڕووی خۆی لا برد، وتی،

''ئینجا من قەبووڵ ئەکەن بە پاشا لەجیاتی باوکم؟'' خەلقەکە وتیان، ''ئێمە ئەء خەینە [دەتخەینە] سەر سەرمان.'' بوو بە پاشا لە جێگەی باوکی. شاد بوون بە مرازی خۆیان.

٨١. شەوێک سوڵتان مەحموو، هەیاسی خاس و حەسەن مەمەندی بە شەوگەردی ئەگەڕان بەناو مەملەکەتا. کە تەماشای کرد جەڵەبێ حەیوان بە ڕاکردن خۆیان کرد بەناو شارا. هەیاس وتی، ''بۆچی بەم نیوەشەوە وا بە پەلە خۆء [خۆت] کرد بەناو شارا؟'' وتی، ''ئەی نەوجوان، ڕەشسوارێکم لێ پەیا بووە، هەموو شەو بەرانێکی باش هەڵئەبژێرێ، ئەیبا و ئەڕوا. لەبەر ئەوە وا زوو هاتمەوە، کە زەفەرم پێ نەبا.'' وتی، ''کاکە گیان، بگەڕێرەوە. شەرت بێ، حەیوانێکت ڕۆیی من دە حەیوانء [حەیوانت] بەمێ.''

٨٢. شوان پاشەوپاش حەیوانی گێڕایەوە بۆ دەشت. ئەوەنگەی پێ نەچوو ڕەشسوارێک هات، بەرانێکی ڕەشی هەڵگرت، ڕۆی. هەیاس شمشێری دەرهێنا، بە دوایا ڕایکرد کە دیی خۆی کرد بە ئەشکەوتێکا، دوای کەوت. ڕەشسوار پێی گوت، ''هەیاس، بۆچی هاتوویت؟'' وتی، ''هاتووم بە دوای خۆت و ئەم حەیوانا [حەیوانەدا]. وتی، ''من شەرتء [شەرتت] لەگەڵ ئەکەم، ئەگەر بردتەوە خۆم و حەیوان و ماڵ هەموویان بۆ تۆ، ئەگەر نەء بردەوە [نەتبردەوە] بە قژی خۆت لەو ژوورەا [ژوورەدا] هەڵتئەواسم.

٨٣. وتی، ''چییە شەرتەکەت؟ پێم بڵێ.'' وتی، ''شەرتی من ئەمەیە. من ئەنووم، سێ جار خەبەرم کەرەوە.'' وتی، ''زۆر باشە.'' ڕەشسوار لێی نووست. هەیاس دەستەئەژنۆ دانیشت، وتی، ''ئەی خوایە، ئێستا

چۆن خەبەری کەمەوە؟ خۆ نابێ نوقوورچی لێ بگرم، خەبەری کەمەوە.''
هیچ شتێکی شک نەبرد کە خەبەری کاتەوە. کچ بەیانی لە خەو هەڵستا، هەیاسی هەڵواسی.

٨٤. سوڵتان مەحموو تەماشای کرد، شەو هەیاس دیار نەبوو. بەیانی تا ئێوارێ ئینتیزاری کرد و گەڕا بە دوایا، فایدەی نەبوو. ئێوارێ حەسەن مەمەندی لەگەڵ سوڵتان مەحموو ڕوویان کردە قەراغی شار بۆ تاقیبکردنی هەیاس. حەسەن مەمەندی تەماشای کرد جەڵەبێک حەیوان بە پرتاو خەریکە بێتە ناو شارەوە. بانگی کرد، ''ئەی شوان، وەرە، بزانم بۆچی وا بە عەجەلە خۆء [خۆت] کرد بەناو شارا.'' وتی، ''وەڵڵاهی، ئەمە یەک مانگە ڕەشسوارێکم لێ پەیا بووە، یێت، هەموو شەوێک حەیوانێکی باشیانم ئەبا و ئەڕوا.''

٨٥. وتی، ''پیاوی چاک بە، بگەڕێرەوە. ئەمە پارەی دە حەیوانء [حەیوانت] بەمێ. با بچین، ئەو ڕەشسوارەم پیشان بدە.'' وتی، ''کاکە گیان، دوێنێ شەویش عەینی شت، لەبەر خاتری کوڕێک گەڕامەوە، ئەویش ڕۆی و حەیوانەکەیشم ڕۆی.'' حەسەن مەمەندی پەنجەی خۆی گەست، وتی، ''غەیری قابیلە ئەمە هەیاس بووە.'' کابرای شوانی گێڕایەوە، عەینی شت، کە دییان ڕەشسوارێک هات، پەلاماری حەیوانێکی دا و ڕۆی.

٨٦. حەسەن مەمەندیش دوای کەوت، تا کردی بە ئەشکەوتا. تەماشای کرد، کچە پەرییەک هاتە دەرەوە، وتی، ''ها، حەسەن مەمەندی هاتووی بە دوای هەیاسی براتا؟ ئەگەر گرەوء [گرەوت] لێ بردمەوە هەیاس و خۆم وماڵەکەم موبارەکء [موبارەکت] بێ، ئەگەر دۆڕانء [دۆڕانت] تۆش لای هەیاس هەڵئەواسم.'' عەینی شت نووست،

خەبەری نەکردەوە. بەیانی ئەویشی بە تەنیشت هەیاسەوە هەڵواسی.

٨٧. سوڵتان مەحموو ئەو شەوە خەوی لێ نەکەو تا بەیانی. بەرگی غەزەبی پۆشی، هاتە سەر تەخت. میللەت هەموو ڕۆحیان چوو، وتیان، "ئیمرۆ سوڵتان مەحموو بەشەرێک لە مەملەکەتا ناهێڵێ چونکە هەیاس و حەسەن مەمەندی دوو شەوە گووم بوون." جاڕی دا بەناو مەملەکەتا، "ئیمشەو لە سەعات یەک بە دواوە هەرچی کەسێک لە دەرەوە بێ گۆشاوگۆش سەری ئەبڕم." هەر ئێواریێ لە ترسانا هەموو دەرگای حەوشەیان داخست وە چرایان کوژانەوە لە ترسی سوڵتان مەحموو.

٨٨. خۆی هەڵستا، ئەو شەوە بە تاقی تەنیا دەستی کرد بە تاقیبکردنی هەیاس و حەسەن مەمەندی. تەماشای کرد، لە پشت شارەوە غەڵبەغەڵب و هەرایەک یێ. تەماشای کرد، شوانەکە حەیوانەکانی ڕاو ئەنێ تاوەکوو زوو بگاتە ناو شار. سوڵتان مەحموو بانگی کرد، "ئا، وەرە، ئەی شوان." شوانەکە ترسا، سوڵتان مەحمووی ئەناسی. تەماشای کرد بەرگی غەزەبی لە بەرایە، وتی، "عەمرکە، ئەی پاشاهم." وتی، "کوڕی خۆم، بۆچی بەم شەوە حەیوانەکانء [حەیوانەکانت] وا ئەزییەت (ئەزیێت) ئەدەی؟"

٨٩. وتی، "ئەی سوڵتانم، ئەوە یەک مانگە کابرایەکم لێ پەیا بووە دەستێ جلی ڕەشی لە بەرایە، هەموو شەوێ بەرانێکی باشم ئەبا و ئەڕوا." وتی، "کوڕی خۆم، بگەڕێرەوە. ئەگەر حەیوانێکء [حەیوانێکت] ڕۆی من بۆت ئەبژێرم." وتی، "وەڵڵاهی، ئەی پاشاهم دوو شەو دوو حەیوان و دوو زەلامیشی لەگەڵ ڕۆیوە، نەگەڕاوەتەوە." سوڵتان مەحموو پەنجەی خۆی گەست، وتی، "ئەی ماڵی وێرانم، هەیاس و حەسەن مەمەندیم بە هیچ لە دەس دەرچوون."

٩٠. شوانەکە گەڕایەوە، تەماشای کرد، ڕەشسوار وەکوو با هات، پەلاماری حەیوانەکەی دا، لێی دا، ڕۆی. سولْتان مەحموو شمشێری ڕووتی هەڵکێشا بە دوایا، دوای کەوت. تەماشای کرد، لە دوور چاوی لێ بوو، خۆی کرد بە قەڵعەیەکا. سەگێک لە بەردەمییەوە ڕۆی، منالێکی بە دەمەوە بوو. وتی، "وا باشە جارێ فریای ئەم سەگە بکەوم، ئەم منالەی لێ بسێنمەوە، ئینجا ئەچم بە دوای ڕەشسوارا." پەلاماری سەگی دا، وەکوو خەیار دوو لەتی کرد، منالی لە دەست سەنگ [سەند].

٩١. تەماشای کرد، ئەمە منالی شای ئەجننەیە. وەکوو خۆڵ لەشکری شای ئەجننەی بەسەرا داباری، وتی، "ئەی سولْتانم، بەشکوو دیبێتء [دیبێتت] کوڕێکمان سەگ بردوویەتی." وتی، "براکانم، ئەوە منالەکەتانە، هەڵیگرن. ئەویش سەگەکەیە، کوشتوومە." لە خۆشییانا پێیان عەرز نەکەوت. یەکێکی تیا بێ [بوو]، وتی، "ئەی سولْتان مەحموو، کۆپانء [کۆپانت] بەمێ، بیخە باخەڵتەوە. ئیشی تۆ کۆپان نەیکا بە هیچ بەشەرێک ناکرێ. فەقەت کە ئیشەکەء [ئیشەکەت] جێبەجێ بوو موویەکی لێ هەڵکەنە و بەرەڵلای کە، با بێتەوە."

٩٢. سولْتان مەحموو ڕووی کردە قەڵعەی ڕەشسوار، تەماشای کرد، نازەنینێک هات بە پیریەوە، بەخێراتنێکی زۆر جوانی کرد، وتی، "ئەی سولْتان مەحموو، خێرە وا هاتووی؟" وتی، "هاتووم لەجیاتی هەیاس و حەسەن مەمەندی تۆ بە پرچ هەڵبواسم." وتی، "باشە، ئەوا من ئەنووم. ئەگەر سێ جار خەبەرء [خەبەرت] کردمەوە ئەوا هەرچییەک ئەڵێی ئیتاعەت ئەکەم." وتی، "بنوو." کچ پاڵ کەوت، لێفەی کێشا بەسەر خۆیا.

٩٣. كۆپان له باخەڵی سوڵتان مەحموو هاته دەرەوە، وتی، ''ئەی سوڵتانم، من ئەچمە ناو دۆشەکی خانمەوە، تۆ قسەم لەگەڵا بکە تاوەکوو حەکایەتێکی پچکۆڵەء [بچکۆلەت] بۆ بکەم.'' سوڵتان مەحموو وتی، ''ئەسەلامووعەلەیکوم، ئەی دۆشەکی خانم.'' وتی، ''وەعەلەیکومئەسەلام، بە خێر بێی، سەر هەردوو چاوم.'' وتی، ''ئەی دۆشەکی خانم، تۆش وەکوو خانم بێرەحم مەبە. حەکایەتێکی پچکۆڵەم بۆ بکە، با خەوم لێ نەکەوێ.''

٩٤. وتی، ''ئەی سوڵتان مەحموو، دوو ئامۆزا ئەبن، یەکێکیان ژنی ئەبێ، حامیلە ئەبێ، یەکێکیان ژنی نابێ. هەڵئەسن، ئەچن بۆ کاسبی لەم چۆڵ و بیابانە. بە عەمری خوا ئافرەت کورێکی ئەبێ، بە مێردەکەی ئەڵێ، "تۆزێ ئاوم بۆ پەیا بکە." ئەویش هەڵئەسێ، ئەچێ، جام لە کانییەکە هەڵئەکێشێ، لە دواوە لە سەری ئەدەن، سەری ئەپەڕێنن. ئافرەت تەماشا ئەکا، پیاوەکەی دیار نەبوو، وتی، "کاکە گیان، توخوا، تۆ بچۆ تۆزێ ئاوم بۆ بێنە." ئامۆزای مێردەکەی هەڵستا، بچێ ئاو بێنێ. عەینی شت لە سەری ئەویشیان دا، پەڕانیان. ئافرەت تەماشای کرد ئەویش دیار نەبوو، هەڵستا، خۆی ڕۆیشت، بسمیلای کرد، ئاوی خواردەوە، دەموچاوی شت، لە ناوەڕاستی ئەم دوو مەیتەا [مەیتەدا] دەستی کرد بە گریان.''

٩٥. ''تەماشای کرد دوو مشک لە کونێک هاتنە دەرەوە، دەستیان کرد بە یاریکردن. یەکێکیان پەلاماری یەکێکیان [یەکێکیانی] دا، سەری هەڵکەن، فڕێی دا. چووە ئەولاوە، تۆزێ گیای هێنا، جووی، نای بە سەری مشکەکەوە، سەرەکەی پێوە نا. تەماشای کرد، زینگوو [زیندوو] بۆوە. ئافرەت وتی، "یاڕەببی، ئەمە دەلیل بوو پیشانی منت

دا." هەڵسـتـا، چوو، لەو گـیـایەی هـێنا، نای بەسـەر مـێـردەکـەیەوە و شـووبراکـەیەوە، سـەری مـێـردەکـەی نا بـە شـووبراکـەیەوە، سـەری شـووبراکەی نا بە مێردەکەیەوە. عەجـەبە [عەجـەبا] ئەم ژنە ئێستا بۆ کامیان ئەبێ؟"

٩٦. سـوڵتان مـەحـموو وتـی، "هـەر بـۆ مێردەکەی خـۆی ئەبێ." کۆپان وتـی، "نەخـێـر. بـۆ ئامـۆزاکـەی ئەبێ." خـانمیش لە ژێرەوە بە نوقـورچک دۆشـەکـەکـەی هـەلاهـەلا کـردووە، ئەڵـێ، "ئەم سـەگـبابە، چـەنگ [چەند] سـاڵە لە ژێر خـۆما دایئـەخـەم، بۆچی قسـەی نەکـردووە، ئێـسـتـا لێم هـاتۆتە زمـان؟" سوڵتان مەحمـوو لەگەڵ کۆپان موجادەلەی ئەمەیان بوو، کچ لێفەکەی لەسەر خۆی فڕێ دا، وتی، "نازانم دۆشـەکەکەم کەرە یان سـوڵتـان مـەحـمـوو کـەرە." وتی، "ژنەکـە هینی مێردەکـەیەتی، سـەریان نراوە بە یەکترەوە."

٩٧. سـوڵتـان مـەحـمـوو وتـی، "ئەی خـانم، ئەمـە جـارێکء [جـارێکت]. فەرموو، بنوو، با جـارێکی کەء [کەت] خەبەر کەمەوە، چوونکە [چونکە] شـەوگـار ئەوەنگەی [ئەوەندەی] بە دەمـەوە نەمـاوە." خـانم لێی نووست. کـۆپان وتـی، "مـن ئەچمـە ناو مـەسـینـەی خـانمـەوە." سـوڵـتـان وتـی، "ئەسـەلاموعـەلیکوم، ئەی مـەسینـەی خانم." وتی، "وەعـەلیکومـئەسـەلام، یاخوا، بە خـێر بێی، ئەی سوڵـتانم." خانم لە ژێر جێگەوە وتـی، "شـەرت بێ، ڕۆژم لێ بێتەوە لەناو ئاگرا تۆیش و دۆشـەکەکەیش بسووتێنم."

٩٨. سـوڵتـان مـەحـمـوو وتی، "ئەی مـەسـینـەی خـانم، حـەکـایـەتێکی پچکۆڵـەمـان [بچکۆڵەمـان] بۆ بکە، با ڕۆژمـان لـێ بێتـەوە." وتـی، "ئەی سـوڵتـان مەحـمـوو، مـەلایەک و فـەقێیـەک و دارتاشـێک و خـەیاتێک یەک ئەگرن، لێ ئەدەن، ئـەچن بۆ کـاسـبی. شـەو لە دەشـتـێکی چۆڵا بە نۆرە

نۆبەچیی کەرەشەل ئەبن. ئەوەڵ کەڕەت نۆرەی دارتاش بوو. وتی، "وا چاکە تا ئەم دوو سەعاتەی خۆم تەواو ئەبێ لە تەختەکە بنیاءـەمێک [بنیادەمێک] دروست (درووس) کەم، لە تەنشت [تەنیشت] کەرەکەوە دایکوتم، کە خەیاتم هەڵسان لێی بترسێ." تەواوی کرد، دایکوتا، چوو، خەیاتی هەڵستان (ئەستان)، وتی، "هەڵستە، نۆرەتە.""

٩٩. دارتاش نووست، خەیاتیش هەڵستا، چاوی بە خەوەوە بوو، تەماشای کرد زەلامێک لای کەرەکە ڕاوەستاوە. بەردێکی تێگرت، خستی. کە چووە سەری تەماشای کرد ئەمە تەختەیە دارتاش کردوویەتی. وتی، "شەرت بێ منیش دەستێ جلی بۆ بدرووم، بیکەمە بەری، چوونکە [چونکە] مەلا مێبازە، کە هەڵستا زوو پەلاماری ئەدا." جلی تەواو کرد، کردیە بەر تەختە، چوو، مەلای خەبەر کردەوە."

١٠٠. "مەلا هەڵستا، تەماشای کرد زەلامێک لای کەرەکە وەستاوە. دەستی کرد بە دوعاخوێنگن [دوعاخوێندن]، چوو بە لایەوە، دەستێکی بۆ برد تەماشای کرد تەختەیە. وتی، "گوایە دارتاش ئەمەی دروست کردووە وە خەیات جلی بۆ درووە. شەرت بێ، خوایە، منیش سەر بەرز نەکەمەوە تاوەکوو بە زمانی خۆی بانگم نەکا." بە عەمری خوا تەختە بوو بە کچێکی چواردەساڵ."

١٠١. "دارتاش و خەیات و مەلا لێیان بوو بە شەڕ. ئەو وتی، "هی [هیی] منە." ئەویش ئەڵێ، "هی منە." ئەی سوڵتانم، هی کامیانە؟" وتی، "هی دارتاشە." مەسینەی خانم وتی، "نەخێر، هی خەیاتە." کچ سەری بەرز کردەوە، وتی، "نازانم مەسینەم کەرە یان سوڵتان مەحموو کەرە. ئەمە هینی مەلایە. دارتاش حەقی دارتاشیی ئەکەوێ، خەیاتیش حەقی جلی ئەکەوێ."

١٠٢. وتی، ''ئەی سولتان مەحموو، لەسەری مەڕۆ. ئەمە خۆم و ماڵ و دەوڵەت تازە بۆ تۆ بووم.'' سولتان مەحموو هەڵستا، پەلی خانمی کرد، چوون، هەیاس و حەسەن مەمەندی کردیانەوە [یان کردەوە]، هەر چواریان گەڕانەوە بۆ مەملەکەتی سولتان مەحموو، ناردی بە دوای شوانا خانمی لێ مارە کرد وە هەموو حەیوانەکانی دایەوە، کردی بە وەزیر، لە تەنشت [تەنیشت] خۆیەوە داینا. تەواو.

١٠٣. پاشـایەک ئەبێ، دوو ژنی ئەبێ وە سێ کـوڕی ئـەبێ، دوانیـان لە ژنێک ئەبن، کوڕە پچکۆڵەی [بچکۆلەی] لە ژنێک ئەبێ. ئەم پاشـایە لەو ڕۆژەوە ئەو ژنە پچـکۆڵەی هێناوە هیچ سـوئالێکی لێ نەکـردوون. کوڕە پچکۆڵەی کەوا لەم ژنەیە، موغازەیەکی کردۆتەوە، هەزاری وەکوو باوکی بە پیاو نازانێ.

١٠٤. لەپاش مـوددەتێکی زۆر پاشـا نەخـۆش کـەوت، هیچ دوکـتـۆرێ چاری نەکرد. تەماشـای کتێبی شـانزەخـانەی ڕەمڵـیان کرد، وتیـان، ''ئەی پاشـاهم، تۆ بە هەناری باخی فازوحـور نەبێ چاک نابیت، وە پێء [پێت] بڵێم باخی فازوحور لێرەوە حەوت ساڵ ڕێگا دوورە. ئینجا چۆن عیلاجی خۆت ئەکەی بیکە.

١٠٥. پاشا بانگی مەحموو وە عەلیی کوڕی کرد، کە وەکوو براگەورە و براناوەنجیی کوڕە پچکۆڵە بێ، وتی، ''ئەی کوڕی خۆم، ئێوە جاڕ بەن بەناو شـارا، هەرچی کەسێک ئەتوانـێ بچێ، هەناری باخی فـازوحـورم بۆ بێنێ، بـە سـەنگی خـۆی ئاڵتـوونی ئەدەمـێ.'' کوڕە گەورە وتی، ''بابە گیـان، تۆ خـۆش بی، لەگەڵ براناوەنجیـما ئەچین، بۆت یێنین [دێنین]. کـوڕە گـەورە لەگـەڵ براناوەنجـیی سـوار بـوون، ملی ڕێگایان گـرت، ڕۆیشتن.

١٠٦. براپچکۆلە لەناو بازاڕ بیـستی کە باوکی نەخـۆشـە، براکانی چوون بۆ هەنار، بیـهـێنن تا بـاوکی چاک بێـتـەوە. کـوڕ گـورج چووە

ماڵەوە، وتی، ''دایە گیان، ئەسپی باوبۆرانم بۆ بێنە دەرەوە، بچم لەگەڵ براکانما، بەشکوو خوا مۆفەقم بکا، ڕێی ئەم حەوت ساڵە بۆ من حەوت سەعاتە.'' کوڕ وەکو شێر خۆی غەرقی سیلاح کرد، سواری ڕەخش بوو، هاتە دەرەوە لە ماڵ، هەرچی ئەو مەملەکەتەیە هەموو تەعەجوبیان ما لە جوانی و ڕەشیدی (ڕەشییی) ئەم کوڕە.

١٠٧. کوڕ بە زەرفی دوو دەقیقە گەیشتە براکانی. پێیان گوت، ''حەرامزادە، ئیشء [ئیشت] چییە لەگەڵ ئێمەی هاتووی؟'' وتی، ''کاکە گیان، من بۆ ئەوە هاتووم وڵاخەکانتان بۆ بگرم و چاتان بۆ لێ بنێم وە خزمەتتان بکەم.'' براگەورەیان وتی، ''قەیناکا، با بێ لەگەڵمان.'' موددەتێک ڕۆیشتن، لەپاش موددەتە و دوا ڕێگا بوو بە سێ ڕێگا. براگەورە وتی، ''کاکە گیان، ئێمە وا چاکە نگینی خۆمان بخەینە ژێر ئەم بەردەوە، هەریەکێ لە ڕێگایەکیانەوە بڕۆین.'' لێیان دا، ڕۆیشتن.

١٠٨. براگەورەیان ڕووی کردە شاخێکی وەکوو شاخی پیرەمەگرون، تەماشای کرد تەیمانێک بە دەوری ئەم باخەا [باخەدا] کراوە، پڕە لە هەنار. هەگبەکەی لێ پڕ کرد، گەڕایە دواوە، وتی، ''ئەمە هەناری باخی فازوحورە.'' براناوەنجییش عەینی شت هەناری هێنا، گەڕایەوە، تەماشای کرد کاکی لەوێ حازرە. وتی، ''کاگە گیان، بەخوا، من هێناومە، ئینجا نازانم ئەوە یان نە.''

١٠٩. براپچکۆڵەیان ڕێی ساڵێک ڕێگا بە سەعات ئەبڕێت. ڕۆژێکیان زۆر هیلاک بوو، لەبن درەختێکا پاڵ کەوت، سێبەرێکی زۆر خۆش بوو، کوڕ خەوی لێ کەوت. کە تەماشای کرد گوێی لە ناڵەناڵێک، هاوارهاوارێک، بوو. کە ڕاپەڕی تەماشای کرد هەژدیهایەک بەم دارا [دارەدا] سەر ئەکەوێ، لە سەرەوە بەچکە سیمرخ هێلانەیان کردووە،

خەریکە بیانخوا. کوڕ ڕاپەڕی، بە شمشێر هەژدیهای هەلاهەلا کرد، سێ چوار پارچەی هەڵدا بۆ ئەم بەچکە سیمرخانە، هاتەوە، لێی نووست.

١١٠. لەپاش موددەتێ دایکی سیمرخەکان هاتەوە، تەماشای کرد، زەلامێک لەبن هێلانەی بەچکەکانیا نووستووە. وتی، ''ئەی حەرامزادە، تۆی هەمووساڵێ بەچکەکانم ئەخۆی! وەڵڵاهی، ئێستا بە دەردێکت ئەبەم بە هەنگوین بلێی تاڵە.'' چوو، لەسەر شاخێک بەرداشێکی زۆر گەورەی نایە سەر شانی، هێنای کە بیکێشێ بە تەوقەسەری کوڕا، هەلاهەلای کا. بۆچی بەچکەکانی چاویان لێ نەبوو، زریکانیان، ''نەکەی، دایە گیان، خوێنی ئێمەی کڕیوەتەوە.''

١١١. دایکی سووک بەردەکەی دانا، چووە لای بەچکەکانی، وتی، ''کوڕی خۆم، چی بووە؟'' وتی، ''دایە گیان، هەژدیهایەک هات بمانخوا، ئەم نەوجوانە کوشتی، لەتوپەتی کردووە. وا لە خوارەوە، بەشی یەک ساڵمان ئەکا.'' دایکی لە خۆشییا هاتە خوارەوە، تێری خوارد، باڵێکی نایە ژێر سەری کوڕ، بە باڵێکی دەستی کرد بە باوەشێنی.

١١٢. کوڕ تەئسیری فێنکی کرد، خەبەری بووەوە (بۆوە)، تەماشای کرد دێوێک بە ژێر [ژوور] سەرییەوەتی (سەرێوە-). پەلاماری شمشێری لێ دا کە بیکوژێ. وتی، ''باڵەگەردانی سەرء [سەرت] بم. تۆ خوێنی منء [منت] کڕیوەتەوە، لە دنیاا [لە دنیادا] چی تەڵەب دەکەی بیدەمە خزمەتء [خزمەتت]؟'' کوڕ وتی، ''دایە گیان، هیچم ناوێ خۆشیی سەری تۆ نەبێ.''

١١٣. وتی، ''کوڕی خۆم، ئێمە شەرتمان سێ جارە. هەرچییەک تەڵەب ئەکەی عەمر بکە، لە ژێر عەرز بێ بۆت ئەخەمە سەر عەرز.''

وتی، ''دایە گیـان، یەک شـتم ئەوێ لە تۆ، هەناری باخی فـازوحـور بۆ باوکم کـە نەخـۆشـە.'' وتی، ''سـەد شـەڵلا هەمـوو سـاڵێک بەچکەکـانم بخورایە داوای ئەم شتەء [شتەت] نەکردایە. فەقەت من بە شـەرتێک ئەءبەم [دەتبەم]، ناوم زاهـیر نەکەی.'' وتی، ''عـەمر ئەکەی، دایە گیان.'' بانگی ڕەخشی کرد، وتی، ''تا ئێمە یەینەوە [دێینەوە] چۆلەکە توخنی ئەم بەچکانە بکەوێ گۆشاوگۆش سەرت ئەبڕم.''

١١٤. کـوڕ سـواری پشـتی سیـمـرخ بوو، هەڵیگرت بە ئـاسـمـانا، لە قـەراغ بـاخی فـازوحـورا دایـنا. وتی، ''کـوڕی خـۆم، بۆ عـەشـقی خـوا هەرچییەک پێت ئەڵێم بە قسەم بکە.'' وتی، ''عـەمر ئەکەی.'' کە لێرەوە ڕۆیشتی مۆرێکی سوور بە دەرگاکەوەیە، ئیسمی عەزەم بخوێنە، دەرگا ئەکرێتـەوە. کە چیتـە [چوویتە] ژوورەوە ڕاست بچـۆ بن دارهـەنارێک، گـیـرفـانء [گـیـرفـانت]، باخـەڵء [باخـەڵت] پڕ کـە لە هەنار، ئاوڕ نەدەیتەوە، زوو خۆو بگەیێنیتە من.'' کوڕ وتی، ''باش.''

١١٥. هەڵسـتا، ناوی خوای هێنا، ئیسمی عـەزەمی خوێن [خـوێند]، چووە ژوورەوە، گـیرفـان و باخـەڵی پڕ کرد لـە هەنار. گـەڕایەوە، بێتـە دەرەوە، وتی، ''ئای، یاران سبـەینێ لە مـەملەکەتی خـۆم لێیـان پرسـیم، ئەم باخـە چیی تیـایە، من بڵێم چی؟'' کوڕ ئاووڕێکی دایەوە، تەماشـای کــرد خــێــوەتێکی لێ هەڵدراوە (هـەڵراوە)، هـەمــوو بە زەنگولـەی [زەنگوڵەی] ئاڵتوون داڕێژراوە.

١١٦. کـوڕ چووە پێشــەوە، خـێـوەتەی هەڵدایـەوە، تەمـاشــای کـرد خـێـوەتێکی کـەی لـە ژێرایە. حــەوت خـێـوەتی لەناو یـەکـا هەڵدایەوە، تەمـاشـای کرد نازەنینێک ڕاکشـاوە وەکوو ڕۆژ ئەدرەوشـێتـەوە. چرای لای قــاچی بردە لای ســەری، چرای لای ســەری هـێنایە لای قــاچی.

نانەکـەی داگـرت، پارووپەکی لێ خـوارد، پۆپەشـمـینی لەسـەر لابرد، مـاچێکی لەسـەر ڕوومـەتی کرد. تـەمـاشـای کـرد، جێگای دەمی بەسـەر ڕوومـــەتی ئـەم نازەنینەوە دیار بوو. پاشــەوپاش گــەڕایەوە بۆ لای سیمرخ.

١١٧. سیمرخ لێی پرسی، ''هیچت نەدی؟'' وتی، ''نەخێر.'' چووە سەر پشـــتی، هـەڵیگرت بە ئـاسـمـــانا، بـردی، لە لای بەچکەکـانی داینا. دوعـاخـوازیی لێ خـواست، پاشـەوپاش گـەڕایەوە بۆ مـاڵی باوکی. تەماشای کرد، براکانی لەسەر ڕێگا ئینتیزاری ئەکەن (ئینتیزارێکەن). وتی، ''کـاکـە، بۆ درەنگ هاتی؟'' وتی، ''کـاکـە گـیـان، دوور بوو.'' وتی، ''کامـەتا هەنارەکانتان؟'' کە شکانیان پڕ بوو لە ڕشک. کە براپچکۆڵە هەنارێکی شکان کوللی دەنکێکی یەک پیاڵە ئاوی تیا بوو.

١١٨. لێیـان دا، هاتن بە ڕێیا [ڕێدا]. لە ڕێگا تەکبیریان لێ ئەکرد کـە برا پچکۆڵە لـە ناو بەرن. هیچ قسـەیان نەکرد تاوەکوو گـەیشـتنە سـەرکانییەک [سـەر کانییەک]. برا پچکۆڵە وتی، ''کاکە گیان، پیاوی چاک بن، ئینتیزار کەن با نوێژەکەم بکەم.'' کوڕ لە نوێژا بوو، هەردوو براکەی لە دواوە سەد خەنجەریان لێ دا، لە پەلیان گرت، شیوێکی لێ بوو، خستیانە ئەوێوە.

١١٩. لێیـان دا، ڕۆیشتن، هەناریان برد بۆ باوکیان، باوکیـان چاک بووەوە. دایکی کـوڕە پچکۆڵە پێی زانی کـە هاتوونەتەوە، چووە سـەر پاشـا، وتی، ''کـوانێ کورم، لەگەڵ براکانیا ڕۆیوە؟'' کوڕەکـان وتیان، ''حاشـا، لەگەڵ ئێمە نەهاتووە.'' دایکی کوڕ دەسـتی کرد بە گریان، تەعـزێی دانا بۆ کـوڕ، وتی، ''تازە من مـەلیک ئەحـمـەد بە چاوی خـۆم نابینم.''

١٢٠. بێـینەوە سـەر ئەو کـاری [سـەرەوکـاری] برا پچکۆڵە، بزانین چیی بەسـەر هاتووە. کابرایەک کە نزیک ئەو کانییە جووت ئەکا، تۆو ئەچێنێ. ئێـوارێ ژنەکـەی نانی بۆ برد. وتی، "ئافـرەت، بچـۆ سـەر کانییەکە، تۆزێ ئاوم بۆ بێنە." ئافرەت هەڵستا، چوو بۆ ئاو، گوێی لە ناڵەناڵێک بوو لەسەر کانییەکە (سەرکانێکە). گەڕایەوە، وتی، "پیاوەکە، ناڵەناڵێک زۆر بە تەئسیر لەسەر کانییەکە یێت."

١٢١. جووتیار هەڵستا، چووە سەر کانییەکە، هیچی لێ نییە. چوو بەو دیوا، تەماشای کرد، بەفر و خوێن تێکەڵاو بوو، هەموو گیـانی هەلاهەلایە. وتی، "ئافرەت، بە ڕاکردن فەرەنجییەکەم بۆ بێنە." کوڕی خستە ناوییەوە (ناوێوە)، بە هەردووکیان هەڵیانگرت، لە ماڵەوە لەسەر قەرەوێڵە ڕایکێشا. سواری ولاخ بوو، بە پەلەپەل داخڵی مەملەکەت بوو.

١٢٢. چووە لا دوختـۆر، وتی، "ئەی دوختـۆر، من تاقە کوڕێکم هەیە، ئیمشەو لەسەر خەرمان سەد خەنجەریان لێ داوە، ئەگەر بێت و ڕۆژێ زووتر بۆم چاک بکەیتەوە هەرچییەک تۆ ئەڵێی من حازرم، بە شەرتێک کوڕ بە جێ نەیێڵێ تا چاک ئەبێتەوە." وتی، "باشە، من سەد لیرەم لە تۆ ئەوێ." وتی، "شەرت بێ، بۆم چاک بکەرەوە من پێنسەد [پێنجسەد] لیرەی زەردء [زەردت] بەمێ."

١٢٣. دوختۆر حالا ئۆتۆمبیلی گرت، گەیشتە سەر کوڕ، دەستی کرد بە تەداوی کردنی. بە زەرفی پانگزە [پانزدە] شـەو کـوڕی لە جـاران چاکتر کردووە. کوڕ کە سەری هەڵبڕی، تەماشای کرد لە ماڵێکا کەوتووە، دوختـۆرێ لەسـەرییەتی (سـەرێتی) وە کابرایەکی بە ژوور سەرەوەیە. سەری هەڵبڕی، وتی، "بابە گیان، بە شەرتی خوا بء کەم

[بتکەم] بە پاشا لە جێگەی باوکم.'' کابرا کە زانیی ئەمە کوڕە پاشایە سەد ئەوەنگەی [ئەوەندەی] کە خزمەتی کرد تا تەواو کوڕ قووەتی پەیا کردەوە.

١٢٤. ولاخی بۆ زین کرد، کوڕ سوار بوو، گەڕایەوە بۆ مەملەکەتی باوکی. تەق لە دەرگای دا، دایکی وتی، ''کێ [کێیە] ئەوە؟'' وتی، ''دایە گیان، منم، بیکەرەوە.'' کە دەرگای کردەوە چاوی بە کوڕ کەوت، حەوت جار بێ هۆش بوو. چاک بووەوە. کوڕ بەیانی دەستێ جلی پاشایانەی لە بەر کرد، تاجی سوڵتانیی نا بە سەرەوە، چوو، لە چایخانەیەک دانیشت. کە براکانی وە باوکی پیا ئەڕۆن تەماشای کرد، ئەوا باوکی و هەردوو براکانی لەوێوە ڕۆیشتن. براکانی کە چاویان پێ کەوت سەریان حیز کرد. کوڕ هیچ خۆی سڵ نەکرد.

١٢٥. بێینەوە سەرەوکاری باخی فازوحور کە وەکو کچی ئیسلامشای پەرییانی تیا نووستووە. کچ خەبەری بووەوە، تەماشای ئاوێنەی کرد، جێگای دەمی ئادەمزادەیەکە بە ڕوومەتییەوە دیارە. زریکانی، باوکی بە خۆی و دوانزەهەزار لەشکرەوە داخڵ بە باخا بوون. وتی، ''ئامان، کچی خۆم، چیت لێ قەوماوە؟'' وتی، ''بابە گیان، بە زەرفی دە ڕۆژی کە ئەو کەسەم ئەوێ کە داخڵ بە باخما بووە.''

١٢٦. پاشا زریکانی، دێو و درنج و پەری بەری ئاسمانیان گرت، هەموویانی سوێنگ [سوێند] دا، هیچ کەسێکیان شاهێتییان نەدا، وتیان، ''کەسمان نەدیوە.'' پاشا وتی، ''بگەڕێن، بزانن کێ ماوە.'' وتیان، ''بەڵێ، سیمرخ ماوە.'' ناردی بە دوای سیمرخا، سیمرخی سوێنگ دا، وتی، ''بە یەزدان، یێزدانی پاک، بە پاکی منەوەر، بە خالقی شەو و ڕۆژ، هیچت لێ ناکەم ڕاستم پێ بڵێیت.''

١٢٧. وتی، ''ئەی شـاهـم، کـوللـی سـاڵێک مـن حـەوت بەچکەم ئەبوو، هـەژدیهـایـەک لێم پەیا بوو، هـەمـوو سـاڵێک بەچکەکانـی ئەخـواردم، ئەم کوڕەی پاشـای مـەملەکەتی بەسـرازەمین بوو بە سـەبەبیـان، نەیهـێشت خـورێن [بخورێن]، هـەژدیهـای کوشت داوای هـەناری باخی فازوحوری لـێ کـردم، منیش بـە شـەرتێک هـێناومـە کـە هـیچ ئـاوڕ نەداتـەوە، هـەنارەکـەی بێنێ، بگەڕێتـەوە.'' پـاشـا عـەفـوی کـرد، سـیمـرخ چوو بۆ شوێنی خۆی.

١٢٨. ئیسلامشـای پەرییـان بە خـۆی و دوانزەهـەزار لەشکرەوە داخڵ بە مـەملەکـەتی بەسـرا بوو، دەوری مەمـلەکەتیـان گـرت، خـەبەریان دا بە پاشـا، ''ئەی پاشـاهـم، دەوری مـەملەکـەت گیـرا بە لەشـکر و هـۆردوو.'' ئیـسـلامـشـای پەرییـان کـاغـەزێکی نووسی، وتی، ''ئـەی پاشـاهـم، من کوڕی پاشای مـەملەکەتی خـۆرهـەڵهـاتم [خۆرهەڵاتم]، باوکـم نەخـۆشـە، ئەمـەوێ بـچم هـەناری باخی فـازوحـور بێنم. بیسـتـوومـە کە کـوڕەکـەء [کوڕەکەت] چووە هێناوێتی. بێت، تەعریفەکەم بۆ بکا.

١٢٩. پاشا وتی، ''کوڕی خۆم، کامتان چوون بۆ هـەنار؟'' کوڕە گەورە وتـی، ''بـابە گـیـان، من چووم.'' وتی، ''دەبچـۆ، ڕۆڵـە، پێـی بلـێ.'' برا پچکۆڵە کـە ئـەمـەی زانـی خـۆی غـەرقی ئـاسن و پـۆڵا کـرد، وەکـوو ڕۆستـەمی زاڵ، لە باخی ماڵی خۆیان لەگەڵ دایکیا کڵاوەکەی لار دانا، دانیشت.

١٣٠. کە براگەورەی چوو لە پاڵ خێوەتەکەا [خێوەتەکەدا] ڕاوەسـتا، لێـیـان پرسـی، ''تۆ چووی بۆ هـەنـار؟'' وتی، ''بـەڵێ.'' بانگیـان کـردە ژوورەوە، وتی، ''کـوڕی خـۆم، ئـەم باخـە لێـرەوە بۆ ئەوێ چـەنگ [چەند] دوورە؟'' وتی، ''ئەی پاشـاهـم، سێ مـانگ ڕێگا دوورە.'' وتی، ''باخـەکـە

چۆنه؟'' وتی، ''لەسەر شاخێکه، دیوارێکی بە دەورا کراوه.'' وتی، ''تێی هەڵدەن، ئەم قەحبەبابه. بە پاشا بڵێن ئەو کوڕەم ئەوێ کە چووه بۆ هەنار.'' براناوەنجی وتی، ''من چووم.'' عەینی شت تێریشیان لەو هەڵدا، هەموو گەڵوقنگیان شکان.

١٣١. وتی، ''کوڕی خۆم، ئەم هەناره کێ هێناویێتی؟'' وتی، ''چووزانم؟ ئەحمەد هێناویێتی.'' وتی، ''چۆن، ئەحمەد ئەمەی هێنا؟ ئەی، ئەحمەدتان چی لێ کرد؟ ئەی وەزیر، ئەی نایب، بۆ عەشقی خوا عیلاجم بکەن. ئەوەتەی ئەو کوڕه لە دایک بووه ئێستاش نەموتووه، ''کوڕی خۆم، چۆنی؟'' ئێستا بە چ ڕوویەکەوه بڵێم کوڕی منه؟'' وەزیر وتی، ''ئەی پاشاهم، کاغەزێکی بۆ بنووسە، بەشکو خوا دڵی نەرم کا، بێت، بچێت، پێیان بڵێ.''

١٣٢. وەزیر کاغەزی برد بۆ کوڕ، تەق لە دەرگای دا. کوڕ هات بە پیرییەوه، وتی، ''کێیەوه؟ [کێیە ئەوه؟]'' وتی، ''ئەی مەلیک ئەحمەد، خزمەکاری خۆته.'' کوڕ دەرگای کردەوه، تەماشای کرد وەزیری باوکییەتی (باوکێتی)، کاغەزێکی پێیە. کوڕ کاغەزی خوێنەوه [خوێندەوه]، وتی، ''ئەی وەزیر، باوکی من کێیە؟ من کەسم نییە غەیر ئەز ئەو خوایە نەبێ. تا ئێستا بۆچی باوکم نەبوو؟ وەڵلاهی، بێ بە دەرگاما پارچەپارچەی ئەکەم.'' وەزیر گەڕایەوه.

١٣٣. ئیسلامشای پەرییان کاغەزێکی نووسی، ''ئەی پاشا، بە زەرفی بیستوچوار سەعات کوڕم بۆ ئەنێری باشە، بۆ نانێری هەر ئێستا عەمر ئەکەم مەملەکەتء [مەملەکەتت] ژێرەوژەبەر کەن.'' پاشا وتی، ''ئەی وەزیر، بۆ عەشقی خوا فریام کەون.'' هەڵستا پاشا، بە سەری ڕووتی، بە پێی پەتی، چوو بۆ لای کوڕ، لە دەرگای دا. کوڕ

دەرگای کردەوە، وتی، ''ئەی کوڕی خۆم، بۆ عەشقی خوا فریام کەوە.''

١٣٤. پاشا دانەوی کە قاچی ماچ کا. کوڕ وتی، ''ئەستەخفیرەڵڵا، گەورەی منی.'' دایکی کوڕ پێی گوت، ''ئەی کوڕی خۆم، دە، قەیناکا، بچۆ. عەجری [ئەجری] دایک و باوک گرانە.'' وتی، ''ئەوا من ئەچم، ئیتر چاوتان بە من ناکەوێ.'' کوڕ سواری ڕەخش بوو، ڕووی کردە ئەم لەشکرە عەزیمە، وەکوو شێر مزراقی داکوتا، وڵاخی پێوە بەست، یەکسەر ڕووی کردە ژوورەوە.

١٣٥. ڕەسم و تەعزیمێکی زۆر جوانی کرد، بەرزەپێ هەموو لەبەری [لە بەری] هەڵستان، تەماشای کرد ئەم کوڕە زۆر بە جەوهەرە، وتی، ''ئەی کوڕی خۆم، تۆ چوویتە باخی فازوحور، هەنارء [هەنارت] هێناوە؟'' وتی، ''بەڵێ.'' ''کوڕی خۆم، چەنگ [چەند] ڕۆژ لێرەوە دوورە؟'' وتی، ''ئەی پاشاهەم، موددەتی حەوت ساڵ ڕێگا دوورە. دەوری ئەم قەڵعەیە بە پۆڵا چووە بە ئاسمانا، مۆرێکی سووری پێوەیە، پەنجەی بخەرە سەر، ئیسمی عەزەم بخوێنە، دەرگا کرایەوە.''

١٣٦. ''چوومە ژوورەوە، باخەڵم پڕ کرد لە هەنار، گەڕامەوە. لە دڵی خۆما وتم، "یاران، من گەڕامەوە، یەکێ لێی پرسیم، ئەم باخە چیی تیا بوو، بڵێم چی؟" سەرم هەڵبڕی، تەماشام کرد، خێوەتێک هەڵدرابوو، حەوت خێوەتی لەناو یەکا بوون. نازەنینێکی تیا ڕاکشابوو. چرای لای سەرم بردە لای قاچی، چرای لای قاچیم هێنایە لای سەری، پۆپەشمینم لەسەر لابرد،...''

١٣٧. لەوا [لەوەدا] بوو کوڕ بڵێ، ''...ماچم کرد،'' گورج ئیسلامشای پەرییان پەرداخێ شەربەتی دایێ (دایە)، وتی، ''کوڕی خۆم، ئەمە نۆش کە.'' کوڕ خواردیەوە، بێهۆش کەوت. خستییە سنووقەوە، هەڵیانگرت

بە ئاسمانا، بردیان، لە بەردەمی کچا دایاننا. وتی، ''ئەی کچی خۆم، ئەمە خۆت و دوژمنۍ [دوژمنت]، چی لێ ئەکەی لێی کە.''

١٣٨. کچ قسەی نەکرد تا شەو هات بەسەرا. تەماشای کرد، سنووقی هەڵدایەوە کە دیی پارچەیەک ئاڵتوونە تیا ڕاکشاوە. تۆزێک عەتری دایێ بە لووتیا. کوڕ هۆشی هاتەوە، وتی، ''حەیفێ بۆ باوکۍ [باوکت] کە منی وا بە دەسیسە گرت. ئەو ئازا بوو لەجیاتیی تۆ بە زەبری حەرب منی بگرتایە.'' وتی، ''ئەی نەوجوان، ئێستایش باوکم بۆیە تۆی هێناوەتە ئێرە کە من پارچەپارچەۍ [پارچەپارچەت] بکەم، فەقەت من ناوکوژم [ناتکوژم]، ئەتنێرم بچی بۆ لای باوکم، باوکم چیت لێ ئەکا کەیفی خۆیەتی.

١٣٩. کوڕ بەیانی زوو هەڵستا، چووە لای پاشا، وتی، ''بفەرموو، چیم لێ ئەکەی حازرم.'' باوکی کچ ناردی بە دوای کچا، وتی، ''کچی خۆم، ئەمە دوژمنەکەتە چۆنی لە ناو ئەبەی لە ناوی بەرە.'' وتی، ''بابە گیان، حەیفە من ئەم نەوجوانە بکوژم. ئەینێرم مەسئەلەی ئەحمەی [ئەحمەد] بێغەمم بۆ بێنێ، بزانم لە دنیاا [لە دنیادا] بۆچی هیچ خەمی نییە.'' پاشا بە کوڕی گوت، وتی، ''ئەی کوڕی خۆم، ئەتنێرم بۆ ئەم مەسئەلەیە، ئەگەر هێناء [هێنات] کچۍ [کچت] لێ مارە ئەکەم.'' وتی، ''ئەی پاشاهم، موحڵەتم [مۆڵەتم] چەنگە [چەندە]؟'' وتی، ''پانگزە [پانزدە] شەو.''

١٤٠. کوڕ گەڕایەوە بۆ شوێنی خۆی، کچ هاتە لای، وتی، ''ئەی مەلیک ئەحمەد، بە عەشقی خوا، با بە پەرییا بتنێرمەوە بۆ ماڵی باوکۍ [باوکت]. شەرت بێ هەموو ساڵێک سەرت لێ ئەدەم.'' کوڕ وتی، ''شەرت بێ نەتبەم لەگەڵ خۆم نەگەڕێمەوە.'' کوڕ بەیانی دوعاخوازیی

لە مەلیکە خواست، مەلیکە دەستی کرد بە گریان، وتی، ''بۆ عەشقی خوا با بتنێرمەوە. ڕێگای شەش مانگ دوورە، باوکم بۆیە ئەتنێرێ کە بتفەوتێنێ.''

١٤١. کوڕ گوێی نەدایێ (نایە)، لێی دا، ڕۆی. کچ دەستی کرد بە گریان، موددەتی دوو ڕۆژ ڕۆی بە ڕێئا [بە ڕێدا]، تەماشای کرد سێ منارە شەڕ ئەکەن. کە چووە پێشەوە یەکێکیان وتیان [وتی]، ''ئەوا ئادەمزادەیەک هات، شەرعی خۆمان [خۆمانی] بۆ ئەکەین.'' وتیان، ''باشە.'' کوڕ چووە پێشەوە، بەخێراتنیان کرد، وتی، ''بۆچی شەڕ ئەکەن؟'' وتی، ''کاکە گیان، ئێمە هەرسێکمان براین، باوکمان مردووە، سێ شتی لە پاش بە جێ ماوە.''

١٤٢. کوڕ وتی، ''ئەم سێ شتە چییە؟'' جەوابی دایەوە، وتی، ''ئەمەیان قالیچەی حەزرەتی سلەیمانە، ئەمەیش دارعەکازی حەزرەتی سلەیمان، ئەمیش کلاوی سەخری جنە.'' کوڕ وتی، ''باشە، ئەم سێیانە بە عەمەل چیە [چییە، چی دێت]؟'' وتی، ''ئەمەیان داخە و دارعەکاز بیدە لێی، هەرکوێییەک تەڵەب ئەکەی بە دوو دەقیقە دات ئەنێ. ئەم کلاوەیش کەیتە [بکەیتە] سەرء [سەرت] هیچ کەسێک ناوبینێ [ناتبینێت] تۆ هەموو کەس ئەبینی.''

١٤٣. کوڕ وتی، ''باشە. تیروکەوانێکم بۆ بێنن، سێ تیرتان بۆ هەڵئەدەم، هەرچی زوو هاتەوە قالیچەی ئەدەمێ، ئەوی دوای کلاوی ئەدەمێ، ئەوەی ئاخری دارعەکازی ئەدەمێ.'' وتیان، ''وەڵڵاهی، تەگبیرەکەت زۆر جوانە.'' کوڕ ناوی خوای هێنا، سێ تیری هەڵدا بە ئاسمانا، دوای تیر کەوتن، تەماشایان کرد تیر هەر گڤڤەی یە [دێت] بە ئاسمانەوە.

١٤٤. کوڕ قاڵیچەی داخست، کڵاوی کردە سەری، دارعەکازی پیا کێشا، وتی، ''ئەمەوێ لە قەراغ مەملەکەتی ئەحمەی بێغەم دامبنێی.'' بە پێنج دەقیقە لە قەراغ مەملەکەتی ئەحمەی بێغەما دایانا. کوڕ هەمووی پێچایەوە، چوو، لە چایخانەیەک دانیشت. سوئالی کرد، ''کەی ئەحمەی بێغەم یێتەوە بۆ ماڵەوە؟'' وتیان، ''تۆزێکی کە یەتەوە.''

١٤٥. ئەوەنگەی [ئەوەندەی] پێ نەچوو تەماشای کرد سێ چوار تاقم کوڕی جاهێڵ، هەر تاقمی لە نەوعێک، هاتنەوە. لە ناوەڕاستیانا تاقمێک هاتن، تەماشای کرد، هەموو عوود و کەمانچە لێ ئەدەن وە سەما ئەکەن بە دەوری ئەم کوڕەا [کوڕەدا]، چل گورجی پاش و پێشی کوڕیان گرتووە. بە چایچییەکەی وت، ''ئەمەیە ئەحمەی بێغەم؟'' وتی، ''بەڵێ.'' وتی، ''ئینجا ئەمە خەمی لە کوێ بوو لەم سەڵتەنەتەا [سەڵتەنەتەدا]؟''

١٤٦. کوڕ دوابەدوای ڕۆی تا چووە ژوورەوە. لە دەرگای دا، وتی، ''کێیە؟'' وتی، ''منم، میوانی ئەحمەی بێغەمم.'' وتی، ''بفەرموو، وەرە سەرەوە.'' کوڕ لەگەڵ ئەحمەی بێغەم چوونە سەرەوە. کوڕ بانگی کرد، نانیان هێنا، وتی، ''فەرموو، ئەی میوان، نان بخۆ.'' وتی، ''نان ناخۆم تا وەکوو پێم نەڵێی بۆچی خەمت نییە.'' وتی، ''کوڕی خۆم، نانێ بخۆ، حەقی دەردی منت نەبێ.''

١٤٧. وتی، ''غەیری قابیلە.'' وتی، ''من بۆء [بۆت] بگێڕمەوە لە گەردنت ئەدەم.'' کوڕ وتی، ''من شەش مانگە بە ڕێگاا [ڕێگادا] هاتووم، خوێنی خۆم فی سەبیلیللا، گەردنء [گەردنت] ئازا بێ.'' وتی، ''بفەرموو، نانێ بخۆ، بەیانی بۆت ئەگێڕمەوە.'' بەیانی نانیان خوارد، چوونە خوارەوە، حەوت قاپیی کردەوە، هەر حەوتی داخست، وتی،

''ئەی نەوجوان، پیاوی چاک بە، پەشیمان بەرەوە، با لە گەردنت نەدەم.''
وتی، ''غەیری قابیلە.''

١٤٨. وتی، ''باشـە، بەرامـبـەرم دانیـشـە. من بۆ تۆی ناگـێـڕمـەوە، چونکە ئەبی بە قەترەیەک ئاو.'' بەردێکی هێنا، لە بەردەمی خۆیا داینا، دەسـتی نا بە زیلا. نازەنینێک لەگـەڵ دوو کوڕی پـچکۆڵەدا [بچکۆڵەدا] وەکوو ڕۆژ بوون، عەبدێکی قوولەڕەش [قـولەڕەش] لەگەڵیانا بوو. وتی، ''ئەی بـەرد، جـوان گـوێ بگرە. من مـەسـئـەلەی خـۆمء [خـۆمت] بۆ ئەگێڕمـەوە.'' کوڕێکی خستە سـەر ڕانی، بە دەستێکی دەستی کرد بە شمشێر تیژکردن.

١٤٩. وتی، ''ئەی بەرد، من ئەم ئامـۆزایەم لە منـاڵیـیـەوە لە یەک مەکتەبا ئەمانخوێنگ [ئەمانخوێند]، شـەرتمان کرد لەگەڵ یەکتری کە من مردم ئەو شـوو نەکا، ئەگەر ئەویش مرد من ژن نەیێنم. حـاڵی حازر من مەلیکی ئەم مەملەکەتە عـەزیمەم.'' وتی، ''ڕۆژێک شەکراوی ئامۆزام خواردەوە، مارەم کرد.''

١٥٠. ''ئەو ڕۆژە لە سـەربانی قـەسر لەگەڵ وەزیران ئینتیـزاری بووک ئەکـەم، بۆم بێ، تـەمـاشـام کـرد یەکـێک هـات، وتی، "مـەلیک ئەحـمـەد، دەسگیرانء [دەسـتگیرانت] مرد." بڕوام پێ نەکرد. یەکـێکی تر هـات، وتی، "ئەوا ئەیشـۆن."'' وتی، ''بڕوام نەکرد. وەزیری خـۆم هات، وتی، "با بڕۆین، ئەگینا فریای سەرقەبران ناکەوین."''

١٥١. ''چوومە خـوارەوە، مـەلحـەمم [مـەڵحـەمم]، دەرمـانم لەگـەڵ خـۆم برد، چوومە حـەمامـەوە، عەیبی خـۆم لە بنا بڕی. تونگ [توند] پێچای [پێـچـام] هاتە [هاتمە] دەرەوە، وتـی، "من شــەرتم کــردووە لەگــەڵ ئامـۆزامـا، مـادەم ئەو مـرد ئیـتـر منیش ژن بم، نەبا لە دوای ئەو ژن

بێنم." له دەرگا چوومه دەرەوە، تەماشام کرد، شین بوو به شایی. وتم، "چییه ئەوە؟" وتیان، "بەڵێ، ئامۆزاء [ئامۆزات] لەناو دارەمەیتا زینگوو [زیندوو] بووەتەوە (بۆتەوە).""

١٥٢. منیش وتم، ''یارەببی، ئێستا من لەو ژنترم؛ ئەمه چی بوو خوا پیشانی دام؟'' بووکیان هێنایه ماڵەوە، که زانیی من وام له خۆم کردووە وتی، "من ئەڕۆمەوە ماڵی باوکم." منیش لەبەر عەیبا [عەیبه] لەم عەبدەی خۆمم مارە کردووە. ئینجا، ئەی بەرد، به من ئەڵێن ئەحمەی بێغەم. من غەمم زۆرە یان تۆ؟'' بەرد بوو به قەترەی ئاو.

١٥٣. وتی، ''ئەی کوڕ، هەڵستە، با له گەردنء [گەردنت] بەم.'' کوڕ وتی، ''له تەنیشت خۆتەوە نوێژ ئەکەم، ئینجا سەرم بڕە.'' وتی، ''باشە.'' کوڕ له تەنیشتیەوە دانیشت، گورج کڵاوی کردە سەری، ون بوو. ئەحمەی بێغەم وتی، ''ئەمه له خواوە بووە.'' هەڵستا، هاته دەرەوە، کوڕیش به دوایا.

١٥٤. کوڕ هاته دەرەوە، قاڵیچەی داخست، لەسەری دانیشت، وتی، ''ئەمەویێ له باخی فازوحور دامنێی.'' کوڕ چاوی نووقان، چاوی کردەوە، له باخی فازوحورا داینا. تەماشای کرد، مەلیکه هەر ئەگری. وتی، ''بۆچی ئەگریت؟ ئەوە مەسئەلەی بێغەم بیبه بۆ باوکء [باوکت].'' کچ بردی بۆ باوکی، دەسبەجێ کچی له کوڕ مارە کرد. شاد بوو به مرازیا [مرازی].

١٥٥. له پاش موددەتێ ئەحمەد وتی، ''من ئەڕۆمەوە بۆ مەملەکەتی خۆم به وەعدەی ده ڕۆژ.'' لەشکرێکی زۆری برد، چووە قەراغ مەملەکەتی باوکی، داینا. تەماشای کرد باوکی مردووە، براکەی لەسەر تەختە. هەردوو براکەی گرت، شاربەدەری کردن، ناردی به دوای

کـابـرای جـووتیـارا، کـردی بە پاشـا لە جـێی بـاوکی. دایکی هـەڵگرت لەگەڵ خۆی، گەڕایەوە بۆ باخی فـازوحور، شـاد بوون بە مرازی خۆیانا. ئێمەش لەولاوە هـاتینەوە کچێکیان [هیچێکیان؟] نەداینێ.

ئەچم بۆ لای خوا

١٥٦. دوو برا ئەبن لە مەملەکەتێک وەکوو سلێمانی. براگەورەیان زۆر دەوڵەمەن ئەبێ، براپچکۆڵە زۆر فەقیرحاڵ ئەبێ. ڕۆژێک براگەورەی مەولوو ئەکا، براپچووک خۆی و مناڵەکانی ئەچنە بەر دەرگا، ئەڵێن، "لە ڕای خوا پارچەیەک نانمان بەنێ." براگەورەی دەری ئەکا. پاشەوپاش ئەگەڕێنەوە، ئەڵێ، "ئافرەت، من ئەڕۆم، تا لای خوا ناوەستم. شەرت بێ سێ کوتەک نەکێشم [بکێشم] بە ناوشانیا بزانم بۆچی براکەمی وا دەوڵەمەن کردووە، منی وا فەقیر کردووە."

١٥٧. لێی دا، ڕۆی، ڕێی کەوتە ماڵە گاورێک. وتی، "لە ڕای خواا [خوادا] جێگەم کەنەوە، ئیمشەو لێرە بم تا بەیانی." ژنەکەی وتی، "بفەرموو، وەرە سەرەوە." خزمەتێکی زۆر جوانی کرد، شەوێ لە خەویا مێردەکەی چووبوو بۆ حەج، ژنەکە ئەم خەوەی بە مێردەکەیەوە دی، مێردەکەیشی عەینی شت خەوی بە ژنەکەیەوە دی.

١٥٨. بەیانی زوو خەبەریان بووەوە، میوانەکەیان لە خەو هەڵنەسابوو. وتی، "پیاوەکە، ئیمشەو خەوم پێوە دیویت." پیاوەکەش وتی، "منیش عەینی شت خەوم بە تۆوە دیوە. کە مادەم وایە ئەم میوانەی ئێمە زۆر موسوڵمانە." میوانەکەیان خەبەری بووەوە، وتی، "کاکە گیان، بۆ کوێ ئەچی؟" وتی، "ئەچم بۆ لای خوا." وتی، "توخوا، سوئالێکیش بۆ ئێمە بکە، بزانە بەهەشتیین یان جەهەننەمی." وتی، "باشە."

١٥٩. لێی دا، ڕۆی، ڕێگای کەوتە ئەشکەوتێک. تەماشای کرد، عابیدێکی تیایە، هەر زکر و لائیلاهەئیلەڵڵا ئەکا. وتی، ''بفەرموو، ئەی میوان، دانیشە.'' تەماشای کرد، هەموو ئێوارەیەک سینییەکی بۆ ئەهات، ئەم ئێوارەیە دوو سینی بۆ هات. سینییەکیانی شاردەوە، سینییەکیانی دانا بۆ هەردووکیان، خواردیان. لە دوای نانخواردن بە عەمری [ئەمری] خوا هەردوو سینییەکە غەیب بوو [بوون]. وتی، ''ئەی کاکە، بۆ کوێ ئۆغر ئەکەی؟'' وتی، ''ئەچم بۆ خزمەت خوا.'' وتی، ''من هەشتا ساڵە لەم ئەشکەوتەا [ئەشکەوتەدا] ئیتاعەت [تاعەت] ئەکەم. بزانە بەهەشتیم یان جەهەننەمی.'' وتی، ''باشە.''

١٦٠. لێی دا، ڕۆی، تووشی سێ برا بوو لە هۆدەیەکا. تەماشای کرد، لە نانەڕەق زیاتر هیچی کەی تیا نەبوو. وتیان، ''کاکە گیان، بۆ کوێ ئەچی؟'' وتی، ''ئەچم بۆ لای خوا.'' وتی، ''توخوا، بپرسە، ئێمە لێقەوماوین، بەسە تاکەی وا بە فەقیری دامان ئەنێ؟'' وتی، ''باشە.''

١٦١. لێی دا، ڕۆی، چەنگ [چەند] موددەتێکی زۆر. خوا عەمری کرد بە جوبرائیل، وتی، ''بچۆ، خۆتی لێ بگۆڕە، هەرچی گیانی هەیە بیشکێنە.'' جوبرائیل هات، لە دەشتێکا گرتی، وتی، ''کوڕە، بۆ کوێ ئەچی؟'' وتی، ''ئەچم بۆ لای خوا.'' گرتی، هەموو گیانی بە کوتەک شکان. سەری بەرز کردەوە، وتی، ''ئەی خوایە ئەمە چییە پیشانمی ئەدەی؟ سەد ئەوەنگەی [ئەوەندەی] کە بمکوژن ناشکوری ناکەم، هەر شکورم.''

١٦٢. لەپاش موددەتێک خوا عەمری کرد بە حەزرەتی مووسا، وتی، ''بچۆ، ئەم کابرایە لێت ئەپرسێ، تۆ کێیت، بڵێ، "من خوام." هەرچییەک تەڵەب ئەکا بیدەرێ.'' کابرا گەیشتە سەر ئاوێک، ڕێگای

نەبوو بچێتە ئەوبەرەوە. حەزرەتی مووسا لەوبەرەوە ڕاوەستابوو، وتی، ''کوڕە، بۆ کوێ ئەچی؟''

١٦٣. وتی، ''ئەچم بۆ لای خوا.'' وتی، ''من خوام.'' وتی، ''ڕاستم پێ بڵێ.'' وتی، ''بە خوا، من خوام.'' وتی، ''دە، وەرە ئەم بەرەوە، ئیشم پێتە.'' هاتە ئەم بەرەوە، چاکەتی پێ دائەکەن [داکەن، داکەند]، سێ کوتەکی باشی کێشا بە ناوشانیا. وتی، ''پێم بڵێ، بۆچی براکەم، دەوڵەمەنە، من وا فەقیرم؟'' وتی، ''بڕۆ، غەزنەی تۆ لە ماڵی خۆتان وا لە بن دارهەنجیرەکەا [دارهەنجیرەکەدا].''

١٦٤. وتی، ''ئەی، کابرای گاور بەهەشتییە یان جەهەننەمی؟'' وتی، ''کابرای گاور، لە بەهەشتا قەسری ئەو عابیدەیان دایێ کە سینییەکەی لێ دزیت.'' وتی، ''ئەی، باشە، سێ برایش زۆر پاڕانەوە، تا کەی فەقیر ئەبن؟'' وتی، ''پێیان بڵێ، لە قوژبنی ژوورەکەیا پارچەیەک پەڕۆی ڕەش لە کونێکایە، دەریبێن، ڕسقی ئەوان وا لەویا.''

١٦٥. کوڕ گەڕایەوە، بە سێ براکەی گوت، وتی، ''برام، ڕسقەی [ڕسقی] ئێوە وا لەو کونەا [کونەدا]. پەڕۆی ڕەش دەرهێنە، ڕسقی ئێوە ئاشکرا ئەبێ.'' هاتە لای عابید، وتی، ''مژدەء [مژدەت] بەمێ، ئاگری جەهەننەم بەرەبەرە خۆش ئەکرێ بۆ تۆ.'' وتی، ''ئەی، قوڕ بە سەرم.'' هاتە لای گاورەکە، وتی، ''مژدە بێ لێتان، خوا ڕەحمی پێ کردن. لە بەهەشتا قەسرێکتان بۆ دانراوە، حەوت حۆری خزمەتتان ئەکا.''

١٦٦. وتی، ''کە مادەم وایە بەو خوایە کە تۆ چوویتە لای نارۆیت تا هەرچییەکم هەیە نیوەی نەبەیت لە ڕای خواا [خوادا]. ئەوا منیش هاتمە سەر ئەو دینە کە تۆ ئەیپەرستی.'' لەوێدا وڵاخی بۆ بار کرد لە

ئاڵتـوون و مـوجـەوهـەرات. پێش خـۆی دا و هـات بۆ مـاڵەوە. تەمـاشـای کرد ژنەکـەی لەگەڵ مناڵەکانیا بەو دەشـتـەا [دەشتـەدا] ئەسـوورِێنەوە، ئەگرین بۆ باوکیان.''

١٦٧. باوکیـان بانگی کرد، ''کورِی خـۆم، وەرن، باوکـ‌ء [باوکت] شتی جـوانی بۆ هـێناون.'' کـە ژنـەکـەی دیـی زۆری پـێ خــۆش بوو. چوونە مـاڵەوە، شەوێ بن هـەنجیرەکـەی هـەڵکەن، تەمـاشـای کـرد حـەوت کووپە ئاڵتوونی تیـایە. وتی، ''یارەببی، خوایە، زۆر زۆرت لێ بە زیا بێ!'' چوو، بەرامـبـەر مـاڵی براکـەی قـەسرێکی زۆر جـوانی دروست (درووس) کـرد، تیا دانیشت، حەوت شەو و حەوت رِۆژ نانی دا بە رِای خواا [خوادا].

١٦٨. لە پاش مـوددەتێک براگـەورەی نابووت بوو. خـانووی فرۆشت، کـەوتە سـوالکردن. ژنەکــەی پێی وت، ''هـەڵسـتــە، بچــۆ لای براکــە‌ء [براکەت]، بەشکو شـتێکـ‌ء [شـتێکت] باتێ.'' چووە بەر دەرگـای مـاڵی براکـەی، وتـی، ''لە رِای خـواا شــتـێکم بـەنێ.'' براکـەی بانگی کـردە سـەرەوە، وتی، ''ئەو رِۆژەت لە بیـر بێت کـە هـاتم، پارووێ نانت نەدامێ، دەرء کـردم [دەرتکـردم]؟ ئێسـتـا من خـزمـەتکار، تۆ ئاغـا، چونکە خـوا فـەرموویەتی، ئینسـانی گـەورە ئەبێ دایمـەن مـسـاعـەدەی فـەقیـر بکا. تۆ دانیـشـە ئاغـای مـاڵ بـە، منیش خـزمـەتکار.'' هـەردووکـیـان بە یەکـەوە دانیشـتن، شوکرانەی خوایان بە جێ هێنا.

١٦٩. ئا: مامۆستا، لە سنفی شەشی ئیبتیدائیا کە موعەلیمی ئینگلیزیمان بووی، لە پێشا لە کوێ بووی؟

بێ: لە پێش ئەوە بێمە سلەیمانی، ببم بە موعەلیمی مەکتەبی ئێوە، لە چەمچەماڵ مودیری مەکتەب بووم، لەوێوە نەقڵ بووم بۆ سلەیمانی وە هاتمە مەکتەبی ئێوە. مەکتەبی ئێوە ئەو وەختە دوو سنفتان هەبوو، سنفی شەشی ئەلف و سنفی شەشی بێ. وا بزانم تۆ لە سنفی شەشی ئەلف بووی، وە ڕەفیقەکانء [ڕەفیقەکانت] تۆ بووی و کەریم بوو...

ئا: بە خوا، نایێتەوە (نایەتەوە) خەیاڵم کەریم کامەیە.

بێ: کەریمی حاجی حسەین، برای سەعیی حاجی حسێن.

١٧٠. ئا: ڕاستە، ئێستە هاتەوە بیرم. ئەوە سەردەمێک بوو بە عەسکەری لیوی، لە حەبانییە بوو، هەتا جارێکیان لە بەغا دیم، تەماشام کرد نەجمەیەک بەسەر شانیەوە بوو. وتم، ''کەریم، ئەمە چی ئەکەی تۆ؟'' وتی، ''وەڵلا، بووم بە زابت.'' ئیتر منیش زۆر پێکەنینم هات، تەماشام کرد، پەڕێکی سوور بە سەریەوە بوو.

بێ: باشە، لە ڕەفیقەکانی تر- ئەوانی کەم لە بیر نییە، کێ و کێن. تۆ کامیانء [کامیانت] بیر ئەکەوێتەوە؟

ئا: لەوانەی کە یێتەوە بیرم یەکێکیان قایر [قادر] بوو کە ئێستا موعەلیمە لە ئەربەت [عەربەت] وە گەلێ شیعری جوانی هەیە.

١٧١. بێ: ڕاست ئەکەی (ڕاز ئەکەی)، قایر تەلەبەیەکی باش بوو، زیرەک بوو، لە کوردیشا باش بوو فەقەت لە ئینگلیزییا ئەوەنگە [ئەوەندە] باش نەبوو، ئەو وەختەش دەستی شیعری هەبوو، جارجار شیعری ئەوت. دەنگیشی خۆش بوو، گۆرانیشی ئەوت، لە پاش ئەوە وا بزانم لەوێ، لە سنفی شەشەوە ڕۆی بۆ بەغا، چوو بۆ دارولموعەلیمین، وا نییە؟ دوای ئەوە کە هاتەوە ئێرە ڕەئسەن بوو بە موعەلیمی ئێرە یان لە جێگەیەکی کە بوو بە موعەلیم؟

ئا: وەڵڵاهی، لەو وەختەا [وەختەدا] کە ئەو لە مەکتەب دەرچوو منیش لێرە نەبووم، چووبووم بۆ بەغا بۆ خوێن [خوێندن]، بەڵام وا بزانم ئەوەڵ تەعینی لە سلەیمانی بوو. لەگەڵ ئەوەشا ئەم کوڕە کە لە مەکتەب لەگەڵ منا بوو، وا بزانم هەر لە مناڵییەوە قابیلییەتی (قابیلێتی) شیعروتنی هەبوو، چونکە لە سنفی شەشا کە ئەوسا ساڵی نۆسە [نۆسەد] و سیویەک بوو، تا ئێستا ماوەیەکی کەم نییە، ئەوسا لە بیرم یێ شیعرێکی وت هەتا ئێمە کردمان بە گۆرانی.

١٧٢. بێ: نازانم، من لە بیرم نییە ئەو شیعرەی، فەقەت جارجار کە ئەچووین (ئەچوون) بۆ هێن، بۆ گەڕان - لە بیرت یێ؟- جارێکیان چووین بۆ تەوێڵە، لەوێوە سوار بووین بە ئۆتۆمۆبیل، لۆرییە بوو - ها، بیرم کەوتەوە، ڕەحیمیش یەکێک بوو لەوانە، دەنگی خۆش بوو - هەڵستاین، چووین، بە لۆرییەک چووین بۆ خورماڵ. لە خورماڵ، لەوێ دابەزین، لە پاشا بە پێ چووین بۆ گوڵپ، لە گوڵپەوە چووین بۆ بیارە، لە بیارە شەوێ لەوێ ماینەوە لە مەکتەب. گۆرانییان وت، قایریش شیعری خوێنەوە، گۆرانیشی وت. دوای ئەوە چووین بۆ تەوێڵە، شەوێکیش لە تەوێڵە ماینەوە. دوای ئەوە کە لە تەوێڵە ماینەوە، وا

ئەزانم ئەوە بوو – بیرء [بیرت] کەوت کە هاشم ئەفەننی دەمانچەیەکی لێ ون بوو؟– مودیری مەکتەب دەمانچەکەی لێ ون بوو. بوو بە هەرا. وازمان لێ هێنا، لەوێوە بە پێ هاتینەوە هەلەبجە [هەڵەبجە]. وا ئەزانم شەویش لە هەڵەبجە ماینەوە، ئینجا گەڕاینەوە. سەفەرێکی زۆر خۆش بوو. تۆ ئەوەت لە بیر یێ؟

١٧٣. ئا: وا ئەزانم ئەو ساڵە منتان لەگەڵ نەبووم، چونکە من لە پێشا لە مەکتەبی کانیاسکان بووم هەتا سنفی پێنج، ئینجا کە سنفی شەش نەکرایەوە من نەقڵ بووم بۆ گۆیژە. لە سنفی شەشا ئەوە بوو کە تۆ مامۆستای ئینگلیزیمان بووی. وا ئەزانم ئەم سەفرەیەی کە تۆ باست کرد لە سنفی پێنجا بووە، کە من لە مەکتەبی کانیاسکان بووم. لەبەر ئەوە من لەگەڵتان نەبووم، ئەمما بیستوومە مەسئەلەی ئەو دەمانچەیەی هاشم ئەفەننی کە لێی دزراوە و بووە بە هەڵا و بگر لەو ناوەا [ناوەدا].

١٧٤. بێ: هاشم ئەفەننی لە ئاخر [ئاخردا] دەمانچەکەی بۆ دۆزرایەوە. وا بزانم شێ [شێخ] شەمسودین لە بیارە بۆی دۆزیەوە، بە کەرامەت بۆی دۆزیەوە. شتێکی عەنتیکە بوو، گوایە لەوێوە کەرامەتێکی بۆ کردبوو، بۆی دۆزیبووەوە. دەمانچەکەشی بۆ ناردبوو. هەرچەننە [هەرچەندە] هاشم ئەفەننی لەجیاتیی دەمانچەکە سێ دیناری بۆ ناردبوو – سێ دیناری وەرگرتبوو – فەقەت دوای ئەوە کە دەمانچەکەی دایەوە وا بزانم سێ دینارەکەشی نەدایەوە. سێ دینارەکەشی برد و دەمانچەکەشی برد. تۆ لەم حیکایەتە وردانەی تر، سەفەری تری تەلەبەکانی ترء [ترت] لە بیرە؟ ئەگەر لە بیرتە یەکێکی کە بگێڕەرەوە، من باش لە بیرم نایێ (نایە)، نەختێ پیر بووم.

١٧٥. ئا: خـــۆم ئەمـــانـەم لە بیـــر نیـــیـــە، بەڵام ئەزانم، کـــە باسی دەمانچەی هاشم ئەفەنـنی کرا، ئەڵـێن زۆر مەراقی ڕاوی بووە. دائیمـە حەزی کردووە نیشان بشکێنێ و بچێ بۆ ڕاو و ئەمانە. هەتا جارێکیان خۆی زۆر هەڵپێچاوە و خەلقی [خەڵقی] لەگەڵ خۆیا بردووە، بچێ بۆ ڕاوی پۆڕ. لە چەمێکا تەماشای کردووە، سەماوەرێکی کۆن لوولەکەی بە دەرەوەیە، وای زانیوە ملی تەیرێکە یاخو سەرێتی. تەواو نیشانەی لێ گرتووە و خۆی لێ خستۆتە هەشارەوە [حەشارەوە] هەتا تەقەی لێ هەڵستانووە (سانووە)، تەماشای کردووە، لەباتیی ئەوەی کە تەیرێک بێ، کە ئەچێتە سەری تەماشا ئەکا سەماوەرێکی کۆنی شڕە. ئیتر هەتا ئەڵێن بەوەشەوە شیعرێکی بەسەرا هەڵداوە. نازانم دەستی شاعیریی هەیە یان نە. ئینجا تۆ ئەم شیعرەت بیستووە یان نە؟ ئەگەر بیستووتە تکا ئەکەم بۆمان باس بکە.

١٧٦. بێ: بە خوا، من شیعرەکەم بیستووە فەقەت چونکە لە شیعرا زۆر کۆڵم وە ناشتوانم شیعر لە بەر کەم و هیچم لە بیر نییە – فەقەت بەرامبەر بەم حیکایەتە حیکایەتێکی تر من خۆم بۆم هەڵبەست بۆ هاشم، بە زمانی هاشمەوە بۆ ئەوەی خەلق [خەڵق] پێ بکەنن. وتم، ڕۆژێکیان هاشم چووبوو بۆ ڕاو، ئەگەڕێ ئەگەڕێ، ڕاوی دەست ناکەوێ. لە پاشا کابرایە لەوێوە کەروێشکێکی پێ ئەبێ، کەروێشکێکی زینگوو [زیندوو]. هاشم ئەڵێ، "کابرا، ئەو کەروێشکەم نادەیتێ (نایتێ)؟" ئەویش ئەڵێ، "بۆ چیتە؟" ئەڵێ، "بە خوا، لێت ئەکڕم." کەروێشکەکەی لێ ئەکڕێ.

١٧٧. لێی ئەکڕێ، لە پاش نەختێکی کە ئەڕوا، پەتێک ئەبەستێ بە کەروێشکەوە، لە پاشا بە دارێکەوە ئەیبەستێ، لە دوورەوە تفەنگێک

ئەدا بۆ ئەمەی لە کەروێشکەکەوە بدا، خەلقی [خەڵقی] بڵێ هاشم ئەفەننی کە هاتۆتەوە ڕاوی کردووە. بە خوا، تفەنگەکە، نیشانەکە لە پەتەکە ئەکەوێ، کەروێشکەکە ڕا ئەکا. من ئەمەم گێڕایەوە. هاشم ئەفەننی زۆر تووڕە بوو، وتی، ''ئەم گاڵتەیە چییە؟'' هەقیشی بوو تووڕە بێ، من بەخۆهەڵبەست بۆم کردبوو.

١٧٨. ئا: ئەڵێن عەلی ئەوسا کە موعەلیم ئەبێ لە عەبابەیلێ هەموو ڕۆژێک یێتەوە بۆ هەڵەبجە بۆ ڕابواردن، ئەچێ لە نادی ئەخواتەوە و یاری ئەکا و ئەمانە. وە ئەگەر شەوێک سارد بێ یاخو بەفر بێ، چونکە ئەو قەت پاڵتۆ لە بەر ناکا، کە نزیکی ڕۆشتنەوەی یێ، ئەبێ بگەڕێتەوە بۆ عەبابەیلێ، چونکە دوورە لەوێوە، بۆیەکە بانگ ئەکا، ئەڵێ، ''ئادەی، پاڵتۆکەم بۆ بێنە.'' پاڵتۆکەشی لەوێا [لەوێدا] چییە؟ پێکی عەرەقە. ئەیخواتەوە لەشی گەرم دایێ (دایە) و ئەگەڕێتەوە بۆ عەبابەیلێ. ئیتر هیچ لە ڕێگا ئەمە تووشی گورگ ئەبێ، تووشی دڕنگە [دڕندە] ئەبێ، تووشی هەچی شتێک ئەبێ گوێ ناتێ [ناداتێ]، ئەو پاڵتۆی خۆی لە بەریایەتی، هەم گەرمیشە، هەم ئەو شتانەش بیر لێ ناکاتەوە لە ڕێگا.

١٧٩. بێ: ئینجا هەر عەلی لەم قسە خۆشانەی نەکردووە و عەرەق نەبووە بە سەبەبی ئەوەی کە ئەم شتە عەنتیکانەی بەسەر بێ. من بە خۆم حیکایەتێکی بۆ گێڕامەوە، بزانە ئەمە خۆشترە یا هینەکەی عەلی خۆشترە. دەفعەیەکیان لە هەولێر بووم، زۆر دەمێکە، تەقریبە [تەقریبەن] بیستوپێنج ساڵ ئەبێ. لە هەولێر بووم، نەختێکم خواردبووە – نەختێک یەعنی چی؟ – یەعنی لە خەلق [خەڵق] زیاترم خواردبووەوە. میوانیش بووم، میوانی یەکێ بووم. لە پاش ئەمەی لە نادی ڕامانبوارد بە گاڵتەکردن بە پێکەنین بە یاری بە گوێ... لەو

وەختە ڕادیۆ نەبوو، گوێمان لە گرامەفۆن ئەگرت – قەوانی کاوێس و قەوانی مەلا کەریم، ئەمە کوردی، و قەوانی ئوم کەلسوم و قەوانی عەبدولوەهابمان گوێ لێ ئەگرت هەتا هاتینەوە.

١٨٠. نەختێکیش سەرم ئەێشا. تەق تەق لە دەرگاکەمان دا. وەقتیش هاوین بوو، ئەبوایە لە سەربان بنووستینایە، لە سەربان نووستین. چووم بە پەیژەکەا [پەیژەکەدا] چوومە سەرێ. لە پەیژەکەوە ئەبوایە بۆ ئەو جێگایەی لێ [لێی] بنووستمایە بەسەر دیوارێکا بڕۆشتمایە. دیوارەکەش حەواڵەی بەسەر کۆڵان بوو. لەوێوە ڕۆشتمە ئەوێ، قاچم هەڵخلیسکا، کەوتمەوە خوارەوە بۆ ناو کۆڵان. کە کەوتمەوە خوارەوە بۆ ناو کۆڵان مەجبوور تەق تەق لە دەرگام دایەوە. کە لە دەرگام دایەوە ماڵەکە، خانەخوێیەکە وتی، "چییە؟" وتم، "بە خوا هەر خۆمم." وتی، "چۆن هەر خۆتی؟ ئێستا من لە دەرگاکە..." وتم، "بە خوا، هەر خۆمم ئەگەر باوەڕم پێ ئەکەن. خۆمم و کەوتوومەتە خوارەوە، هیچیشم لێ نەهاتووە. دەرگاکەم لێ بکەنەوە." دەرگاکەیان لێ کردمەوە، دەسیان کرد بە پێکەنین و زۆریش پێیان خۆش بوو کە هیچم لێ نایێ (نایە). ئینجا چوومەوە، بە ڕەحەتی، بە زەریفی چوومەوە جێگای خۆم و بۆ خۆم نووستم. بەیانی کە هاتم ئەمەم گێڕایەوە بۆ ڕەفیقەکان، دەسیان کرد بە پێکەنین.

١٨١. ئا: سەرخۆشی زۆر جار شتی وا بە ئینسان ئەکات. ئەحمەد هەیە، لە سەرای ئێستا ئیش ئەکا، زۆر عەنتیکەیە. ئینجا ئەوە جاران زۆری ئەخواردەوە. ڕۆژێک زۆر ئەخواتەوە و شەو درەنگی بەسەرا یێ، ئەچێتەوە بۆ ماڵەوە. تەماشا ئەکا، دیوارەکەیان لەوەپێش، حەسارەکە هەمووی ڕووخاوە، بەڵام دەرگاکەیان هەر داخراوە. شەوێ درەنگیش

ئەبێ، بارانیش ئەبارێ لێی، تەق تەق لە دەرگاکە ئەدات، جوابی نادەنەوە. جارێکی تر دیسانەوە لێی ئەداتەوە بە قایمی، بە تووڕەیی. دایک و باوکە پیرە فەقیرەکەی هەڵئەسن، ئەڵێن، "ئەوە کێیە؟" کوڕە ئەڵێ، "منم، لێم بکەنەوە." ئەڵێن، "ئەحمەد تۆی؟" ئەڵێ، "بەڵێ." ئەڵێن، "مردوو [مردووت] مرێ، خۆ دیوارەکان هەموو ڕووخاوە و هیچ حەسار نییە، بۆچی لەولاوە نایەیتە ژوورەوە؟" ئەڵێ، "مردووتان مرێ، بە خوا کەرن ئێوە. نەتانبیستووە لە قورئانا ئەفەرموێ: وەدخولولبیووتە من ئەبوابیها [وادخلوا البیوت من ابوابها]؟"

١٨٢. دووبارە لە بابەت سەرخۆشییەوە؛ لەم ڕۆژانەا [ڕۆژانەدا] لە غەزەتەیەکی بەغاا [بەغداددا] خوێنمەوە، ئەڵێ دوو ڕەفیق بە یەکەوە هەڵئەسن، ئەچن بۆ شوێنێک، ئەخۆنەوە هەتا تەواو سەرخۆش ئەبن. لە پاشا برسییان ئەبێ، ئەڵێ، "با بچین پێچکە بخۆین." ئەچن بۆ دووکانێک، مەتعەمێکی پێچکە، لۆقەنتە یەعنی، کە پێچکە بخۆن. کابرا یێ [دێت]، ئەڵێ، "بە خوا، نەمان ماوە." یەکێکیان بە ڕەفیقەکەی ئەڵێ، "بە خوا، من برسیمە. مادام منء [منت] هێناوە بۆ ئێرە، هیچیش نییە بیخۆم، من گوێچکەت ئەخۆم." ئەویش وا ئەزانێ گاڵتەی لەگەڵا ئەکا، ئەڵێ، "فەرموو." سەری خۆی بۆ ڕائەگرێ و گوێی ئەخاتە بەردەمی. ئەویش ناکاتە نامەردی، قەپاڵ ئەکا لە گوێیا و ئەیپچڕێ و ئەیخوا.

١٨٣. کابراش، فەقیرە، کە تەماشا ئەکا وا گوێی بڕراوە بەو شەوە هەڵئەسێ، ئەچێ بۆ پۆلیسخانە، شکاتی لەسەر... شکات لە ڕەفیقەکەی ئەکا. بۆ بەیانی کە یێنەوە هۆش خۆیان تەماشا ئەکەن، ئەم شتە کە ئەگەر عارەق نەبوایە و سەرخۆش نەبوایە بە هیچ نەوعێک ئەمە ڕووی نەئەدا. ئیتر وا دەرئەکەوێ ئەوە ئەبێ بە دەرسێ بۆیان کە

جارێکی تر بەو نەوعە نەخۆنەوە کە خۆیان وا لێ بکەن.

١٨٤. بێ: دیارە داوا لە منیش ئەکەی کە حەکایەتێکء [حەکایەتێکت] بۆ بگێڕمەوە. بە خوا، حەکایەتی وا ڕاست و واقیعیم لە بیر نییە، فەقەء [فەقەت] حەکایەتێکء [حەکایەتێکت] بۆ ئەگێڕمەوە و وا بزانم منیش خوێنوومەتەوە، ڕەنگە هەڵبەسرابێ. ئەڵێن دوو کابرا سەرخۆش ئەبن هەردووکیان، بەڵام زۆر ئەخۆنەوە، ئەوەنگە [ئەوەندە] ئەخۆنەوە کە لەناو جادەا [جادەدا] بە یەکتریدا ئەم بەملایە، ئەو بەولایە، هەتا خەلقیش [خەڵقیش] ناناسن – یێن، هێن ئەبینن، مانگ ئەبینن. کە مانگ ئەبینن ئەم بەوی تریان ئەڵێ، ئەڵێ، "ئەمە ڕۆژە." ئەوی تر ئەڵێ، "بە خوا، وا بزانم مانگە." ئەویش ئەڵێ، "نەء، تۆ سەرخۆشی. من وا ئەزانم ئەمە ڕۆژە، مانگ نییە." ئەویش ئەڵێ، "نەوەڵڵا، مانگە، ڕۆژ نییە."

١٨٥. لێیان ئەبێ بە شەڕ و دەمەقاڵێ، وەختە لە یەکتری بەن. کابرایەکی کە لەولاوە یێت، وا بزانم ئەویش سەرخۆش ئەبێ، پێی ئەڵێن، ئەڵێن، "کابرا، وەرە، بە ئێمە بڵێ ئەمە مانگە یا ڕۆژە؟" ئەڵێ، "بە خوا، منیش وەکو ئێوە غەریبم، خەلقی [خەڵقی] ئەم شارە نیم نازانم ئەمە مانگە یا ڕۆژە." منیش ئەم حیکایەتی سەرخۆشە ئەزانم، جا نازانم واقیعییە یاخود خۆهەڵبەستە.

١٨٦. حیکایەتی دوو شێتء [شێتت] بۆ بکەم. ئەڵێن لە شێتخانەیەکا دوو شێت ئەبێ، ئەم شێتانە لە شێتەکانی تر نەختێک باشتر ئەبن، عەقڵیان. ئەمانە جێگایەکی باشیان بۆ دائەنێن، فەقەء [فەقەت] ئەم دوو شێتانە ئەیانەوێ بزماریێ داکوتن. بزمارەکە، یەکێکیان، شێتەکە ئەیەوێ دایکوتێ، فەقەء [فەقەت] بە سەرە پانەکەیا دائەکوتێ، لێی

ئەدا، لێی ئەدا، تەبیعی ناچێتە ناو دیوارەکەوە، ناچەقێتە دیوارەکە. کابرای شێتەی تریش ئەڵێ، ''تۆ نازانی؟'' ئەمە ئەڵێ، هاوار ئەکا، ئەڵێ، ''ئەم بزمارە ئەوانەی دروسیان کردووە خراپیان دروس کردووە. لەجیاتی ئەم سەرە تیژ کەن سەرەکەی تریان تیژ کردووە.'' ئەوی تریش پێ، ئەڵێ، ''ئا، ئاخر بۆیە بە ئێمە ئەڵێن: شێتە. ئەمە ئەم سەرەیان بۆیە تیژ نەکردووە، هی ئەم دیوارە نییە. هی دیوارەکەی ترە. بییێنە [بیهێنە] لە دیوارەکەی تر، لەوێ بیچەقێنە، زۆر باشتر ئەچەقێ.'' یێ [دێت] بزمارەکەی لێ ئەسێنێ، ئەیباتە دیوارەکەی بەرامبەری، خێرا خێرا لێ ئەدا، ئەیچەقێنێ و لە پاشا دەست ئەکا بە پێکەنین، ئەڵێ، ''چاوء [چاوت] لێ بوو، تۆ بێعەقڵ بووی. ئەمەیان هی ئەو دیوارە نییە هی دیوارەکەی ترە.''

١٨٧. ڕۆژێ مەلای مەزبوورە قازێک ئەبرژێنێ وە لەناو ڕۆن سووری ئەکاتەوە، بە دیاریی دەسی ئەیبا بۆ تەیمووری شا. لە ڕێگا زۆر ئارەزووی ئەچێتە یەکێ لە قاچەکانی قازەکە، قاچەکە ئەخوات. کە ئەگاتە خزمەت شا، بچووکی بە جێ ئەیێنێ وە دیارییەکە پێشکەشی پاشا ئەکا. شا ئەڕوانێ، قازێکی سوورەوەکراوە بەڵام ڕانێکی ناتەواوە. پاشا بە مەلا ئەڵێ، ''مەلا، ئەبینم ئەم قازە قاچێکی نییە.'' مەلاش ئەڵێ، ''شا، قازی ئەم وڵاتەی ئێمە یەکقاچن.'' شا هیچ دەنگ ناکا، وا ئەزانێ ئەمە مەقسەی [مەقسەدی] هینە، قسەیەکە کە پلارێکە لە خۆی بگرێ، چونکێ تەیموور قاچێکی شەلە. لە پاش موددەتێک ئەگەڕێن، تەماشا ئەکا پۆلێ قاز لەوێ ئەبێ، هەموو قازەکان لەسەر یەک قاچ ڕاوەستاون. مەلاش قازەکان پیشانی پاشا ئەدا وە ئەڵێ، ''سوڵتانم، تەماشا فەرموو، ئەم قازانە گشت یەکقاچن. دیارییەکەی

منیش لەم قـازانە بوو.'' ئەو هەلە [حـەلە] پاشـا [دەست] بۆ قـازەکـان ڕائەوەشـێنێ، ئەوانیـش لە حـەیبـەتا لەسـەر دوو قـاچ ئەڕۆن وە هەڵـیـێن. پاشا ئەڵـێ، ''بزانە مەلا، گشـتیـان دوو قـاچ بوون.'' مەلا ئـەڵێ، ''قوربان، منیش وەها بە تووڕەیی دارێ بۆ تۆ بوەشێنم تۆ چوار قاچت ئەبێ!''

٢
وارماوه

وارماوه ناوی ناحییەیەکی قەزای هەڵەبجەیە، گۆشەی پەڕی باشووری ڕۆژاوای هەرێمی سولەیمانییە دەگرێتەوە. ئەم تێکستانە هەموویان لە دێی سییارە تۆمار کراون. [لەوانەیە سییارە لە سێدارەوە، واتە سێ دار، سێ درەختەوە هاتبێت، یا ئەگەر مەعنا زیاتر گشتییەکەی بڵێین، واتە سێدارە: قەنارە]. سییارە زۆر لەو نوختەیەوە نزیکە کە ڕووباری سیروان زنجیرە گردی بەرانان لای دەربەندیخان دەبڕێت. (ئەگەر هێڵێکی ڕاست بکێشین، ئەوا لە کەلاوەکانی ئەو پەیکەرەوە کە "نارسە"ی پاشای ساسانی لە پەیکوڵی دایمەزراندووە، نۆ میلە). لە سەرەتای ساڵی ١٩٥٥دا ئەو ئەندازیارانەی لە زەوی دەکۆڵینەوە بۆ دروستکردنی ڕێگەیەکی تازە کە شاری سولەیمانییە ببەستێتەوە بە پرۆژەی بەنداوی دەربەندیخانەوە، ئۆردوگاکەیان نزیکی ئەم دێیە بوو، بە هۆی میوانپەروەریی ئەوانەوە بوو توانیم ئەم تێکستانەم دەست بکەوێت.

خاوەنی یەکەم تێکست، نامیق، چیرۆکی تایبەتی خۆی دەگێڕێتەوە. تەمەنی دەوروبەری ١٩ یا ٢٠ ساڵ بوو، هیچی نەخوێندبوو، زۆر زیرەک و یارمەتیدەر بوو و کارکردن لەگەڵ ویدا بەڕاستی خۆش بوو. هەندێ لە تێکستەکانی دیکەی وارماوە لەو تۆمارکردنانەوە کە بە کۆمەکی ئەو ئامادە کرابوون، نووسراونەتەوە.

چیرۆکی "بێژن و مەنیجە"ی شاهنامە پیاوێکی بەتەمەنتر گێڕایەوە. (ئەولْقادری حامی)، تەمەنی ٤٣ ساڵ بوو، بە پیشە دارتاش بوو و لەبەر ئەوەی سێ پەنجەی خۆی بە تەواوی بڕیبووەوە، بە (قالە کۆڵ) ناسرابوو.

دووانەکەی تر، کە زیاتر چیرۆکی خەمبارانەی سەفەرن بۆ "گەرمیان" بۆ پەیداکردنی ئازووخە، گوندنشینێک گێڕانیەوە، ناوی مەحموو بوو. ئەو بەشەی کە شیعرێکی بێمەعنایە، مشکان، هەر وەک سەربارێک لێی زیاد کرد.

دوایین تێکستی وارماوە لە لایەن گاڵتەکاری گوندەکەوە، تۆفیق، تۆمار کراوە. تەمەنی، پێم وایە، نزیکەی ٤٠ دەبوو. دیار بوو زۆری حەز لە وشەی "مومکین" دەکرد و جار لە دوای جار دەیئاخنییە ناو چیرۆکەکەوە، لە جێگای وەهادا کە هیچ گونجاو نەبێت. لەو جێگایانەدا کە هەستی دەڕووشاند، دەرمەهاوێشتووە. بۆ تەواوکردنی شریتەکەی (نەوارەکەی) چیرۆکێکی خۆش، بەڵام لەچاپنەهاتووی گێڕایەوە؛ چیرۆکی "مەکر و فڕوفێڵی ژنان".

ژینی لادێیی

١٨٨. من ناوم نامیقە کە عەمرم ئیسە نۆزدە بیست ساڵە، نۆزدە ساڵە. هەر لە هەووەڵی کەڕەء [کەڕەت] کە لە دایک بووم، لە تەلفی، لە پاش ئەوە گەییمە شەش حەو ساڵ، لەگەڵ ڕەفیقم، لەگەڵ منالاّ، منالّی ڕەفیقما یاریم ئەکرد، گەمەم ئەکرد، وە لە پاش ئەوە وام لێ هاء [هات] ئەماوزیا ئەچوومە لای کار و بەرخ. لە پاش ئەوە لە لای کار و بەرخ نەجاتم بوو وەهام لێ هاء [هات] بووم بە وەڕوێرکەی (ویەڕویەرکەی) ماڵی خۆمان، کاسبیی (کاسپی) ماڵی خۆمم ئەکرد.

١٨٩. وە لە پاش ئەوە وەهام لێ هاء [هات] ئەمتوانی بچم بۆ شار و بەرکە بۆ سلێمانی، بۆ کەرکووک، بۆ هەلەوجە [هەڵەبجە]. وە لە پاش ئەوە وام لێ هاء [هات] بووم بە فەلا [فەلاح] جووتی ماڵی خۆمانم ئەکرد وە لەگەڵ ڕەفیقما دایم جووتم ئەکرد. لەگەڵ ڕەفیقی خۆما کە جووتم ئەکرد، وەختێ ئەهاتمۆ لە جووت ئەچووم بۆ سەیری ئەم چەمانە، ئەچووم بۆ ڕاو بۆ ئەم سەر کەژانە. لەم سەر کەژانە ڕاوم ئەکرد، وا نزیکی عەمرم چووە چواردە پانگزە [پانزدە] ساڵ، ئەمەم ئەکرد.

١٩٠. لە پاش ئەمە چووم بۆ شارەزوور. دوو ساڵ لە شارەزوور بووم، وەرزێریم ئەکرد. لە پاش وەرزێری وەهام لێ هاء [هات] بانگیان کردم. عەمرم چووە پانگزە شانگزە [شانزدە] ساڵ، وام لێ هاء [هات] بانگیان کردم بۆ ئەسکەری [عەسکەری] وە لە پاش ئەسکەری نەجاتم

بووگـە، ئەوا خـەلاس بووم. ئیسـە وام لـە مـاڵی خـۆما، بووگم بـە کـوڕە موختار.

***

١٩١. کـە وەخـتێ پـەڵە نادا، هـێـمــە [ئێـمــە] جـووت ئـەکـەین بە وشکەوەرد. لـە پاش وشکەوەرد کـە خـەلاس ئەوێت هـێمـە بـە تـەڕەکـاڵ جـووت ئەکەین. لە پاش تەڕەکاڵ چی ئەکەین، کە خـەلاس بووین شـێف ئـەبڕین وە لـە پاشـی شـێـف چی ئـەکـەین، وەردی ئـەدەینـۆ. لە پـاش وەردوەدان چـی ئـەکـەین، لە پـاش وەردوەدان دەس ئـەکـەین بـە دار و دەسـەک بڕین. لە پاشـی دار و دەسـەک بڕین چی ئـەکـەین، هـەوا هـاوینە، کـەپـر ئـەکـەین. لە پـاش کـەپرکردن چـی ئـەکـەین، وا وەختـی درەوی جـۆیـە، درەو ئـەکـەین.

١٩٢. لە پـاشـی درەوی جــۆ چی ئـەکـەین، درەوی گـەنم ئـەکـەین. لە پاشی درەوی گەنم خـەلاس بووین کێشـەی ئـەکـەین. لە پاش کێشـەکردن چـی ئـەکـەین، ئـەیکوتـین، تەواو خـەلاس ئـەبـین. لە پاش خــەلاس بوون، ئـەمجـار وشکەوەرد دائـەچێنینۆ. ئـەمە بـەزمی فـەلاعیمـانە [فەلاحیمانە]، ئـەوا خــەلاس بوو. لە پـاش خــەلاســبــوونمان چی ئـەکـەین، هـەوا سـێ مـانگـەی پاییـزە، ئـەچین بۆ سـەر مـەرەزە بۆ درەوکـردن. خـەریکین هـەر کـەس لە شوێنی خـۆمان، خـەریکی مـەرەزە و زەرعـەت و پـەموو و ئـەمـانە ئـەبین. وە لـە پاش ئـەمـە چـی ئـەکـەین، کـە خـەلاس بووین تـێـینە مـاڵی خـۆمـان، بـۆ خـۆمـان سـێ مـانگـەکـەی زسـان [زسـتـان] دائـەنیـشـین، ئیسـراحـەت ئـەکـەین لە مـاڵی خـۆمـانا، ئـەحـەسـێینۆ. ئـەلحـەمـدولیلا، لە خـواوە زیایـە [لە خـوا بـە زیاد بـێت] بۆ گـوزەرانمـان، گـوزەرانمـان زۆر باشە.

١٩٣ . کوڕی وامان تێ هەڵئەکەوێ کە وەختێ ئەچین بۆ ڕاو، بۆ ئەم شـــاخـــانـە، ڕۆژی دوو حـــەیوان، سێ حـــەیوان، ئەکــوژین. ئەویش ئیسـراحـەتێکی زۆر خـۆشـە بۆ بەیەنـی [بەدەنی] ئێمـە و ڕابواردنێکی زۆر باشـە بۆ هێمـە. وە لـە پاش ئەوە چی ئەکەین، لە پاش ئەوە دێ وە دێ ئەکەین بۆ خۆمـان بە ئیسـراحەت. هەمـوو قەوم و خـزمی یەکین ئەم پێنـج شـەش دێ – سـیـارە و چنارە و بیـرکێ و عـازەوان و قـاشـتـی و ئەحمەء بڕنە [ئەحمەدبڕنە]. ئەم پێنج شەش دێ هەموو خزم و خوێشـی یەکین. وەعـزمـان زۆر خـۆشـە. ئیـسـراحـەتمان هەیە، زۆر باشین وە هەمـوومـان وەکـوو پاشـا لە شـوێنی خـۆمـانا بۆ خـۆمـان ڕائەبێـرین [ڕادەبوێرین]، خۆمان، شوێنی خۆمان بە ئیسراحەت ئەزانین.

***

١٩٤ . وەختێ کە هێمە ئەبین بە جایێڵ، بە هەرزەکاری کـە داوای ژن ئەکـەین، لە وەخـتێ خـەریکین کـاری خێـرمـان هـا بـە دەسـۆ، ژن تێرین، وسـوڵی هێـمـە وەهـاسـانە. بە ڕۆژی چوارشـەممـە و پێنجشـەممە هێـمـە دەنگی قـەوم و ئەقـرەبای خـۆمـان ئەکـەین. ئیـشـەڵا لەسـەر خـێـر ئەوا شـــایی ئەکــەین. کــە وەخــتێ شــایی و زەمــاوەن [زەمــاوەند] ئەکــەین ئەمرێکی [عـەمرێکی] زۆر خـۆش ڕائەبێرین. کـەیفێکی زۆر خـۆشـمـان هـەیە. کە وەختێ خەلاس ئەبین بەرودوا، هەر لە پاش چوار مـانگ، پێنج مـانگ یەکێکمان بە چوارشـەممە و پێنجشـەممەیە، یەکێکمان ژن یێرین، زەمـاوەنی زۆر خـۆش ئەکەین، خـۆش ڕابواردنێکە بۆ ئەهلـی ئێمـە و بۆ مـەوقع و شـوێنی ئێمە. زۆر خـۆش ڕائەبێرین.

١٩٥ . کــە وەخــتێ داوای ئەم ژنە ئەکــەین، وەخــتێ داوای ئـەم ژنە ئەکەن، کە وەختێ ئەچن ژنمان ئەدەنێ وە لە پاش هەفتەیێ مـەلا بانگ

ئەکەن، مارەی ئەوڕن. کە مەلا مارەی بڕی شیرواوڕی [شیربابڕی] ئەکەن، بزانن شیروامان چەندێ لێ ئەسێنن. ئەمە هەموو وسووڵ و ڕەسمی ئەهلی دێی سیارەی ئێمەیە. وسووڵمان وەهایە لەناو خۆمانا. لە پاش ئەوە کە ژنیان داینێ ئەچین جلی بۆ ئەکڕین لە سلێمانی، جلی بۆ یێرین. لە پاش ئەوە کە هاتینۆ زەماوەنی ئەکەین، وسووڵی زەماوەنمان، دەنگی ئاواییەکەمان ئەکەین وە لە پاش ئەوە وە بەیانیا هەڵپەڕکێ ئەکەین. لە پاش هەڵپەڕکێ ئیمجار تێین، دەس ئەکرێ بە نانخواردن وە لە پاش نانخواردن ئەمجار ئەچن، بووک سوار ئەکەن، ئەیوەن بۆ ماڵی زاوا وە لە پاش ئەوە ئیتر خەلاس بوو.

١٩٦. کە ماڵێکمان مناڵی ئەبێ هێمە وسووڵمان وایە ئێشکی ئێرین (ئەدێرین)، وەکوو ئەو ئێشکەی ئێرین پێی یێژین گوێزەوان. هەر ماڵێ لە ماڵی خۆمان مەڕێک ئەوەین، ئەچینە ماڵی ئەمە. چی ئەکەین، گوێزەوانی ئەکەین. وسووڵمان وایە کوللی ماڵێکمان لەو... پەنجا شەست ماڵ وین... ئەو دێ، ئەوێ بچین، وسووڵمان وایە بچین لە خۆشیی ئەو مناڵۆ، بە سەرکێشیی ئەو ماڵە بکەین. لەبەر چی ئەچین، لەبەر خۆشی و ژیانی ئەو ماڵە ئەوێ بچین، لەبەر خۆشیی ئەو ماڵە بچینە لای ئەو مناڵە. کە وەختێ ئەو مناڵەی بوو چی ئەکا، زەماوەن ئەکا لە دواییا، لە خۆشییا زەماوەن ئەکا. هەرچییەکیشی کە کچی ئەوێ هیچ کەس بە ماڵیان ناچێ، گوێی نادەنێ.

١٩٧. وەختێ یەکێکمان کە ئەکەوێتە هیلاکەت، کە کەوتە هیلاکەت ئەهلی ئاواییەکەمان هەموو یەکە یەکە و دوان دوان و چوار چوار ئەچنە ماڵەکەی. لەبەر چی ئەچن، لەبەر خاتری ئەو ئازاردارەی کە زۆری پێ خۆشە و ساحێوی ئەو ئازاردارە زۆری پێ خۆشە، لەبەر ئەوە

ئەچین خوایش پێی خۆشە. کە وەختێ کەوتە هیلاکەت، هیلاکەتێکی زۆر سەخت، چی ئەکەین، ئەو مەلا چی ئەکا، بانگ ئەکەینە ئەو مەلا یاسینی بخوێنێ. لە پاشی ئەو یاسینخوەندنە ئەگەر نەجاتی بوێ (بوویێ) خوا ڕەحمی خێری لێ ئەکا، خاس ئەبێتۆ.

١٩٨. ئەگەر خاسیش نەبوو – وۆی ئەوا عەمری درێژی بۆ جەماعەتی حازریمان وە جێ ئێڵێ. وە لە پاش ئەوە چی ئەکەین، خەلقی [خەڵقی] ئەهلی ئاواییمان دوو گەورەمان بانگواز ئەکا، ئەچین بەردی بۆ پێرین وە باقیشمان ئەچن قەبری بۆ ئەکەنن. وە لە پاش ئەوە چی ئەکەن، کە وەختێ ئەو جەنازەیان نەشۆرد، ئەیوەن، تەسلیمی ئەکەن. لە پاش تەسلیمکردن مەلاکەمان تەلقینی ئەکا و وە جەماعەتی ئیسلام، ئەهلی دێکەمان، وە جارێ فاتیحەی بۆ دائەء ەن [دادەدەن] و ئەگەڕێنە دواوۆ وە لە پاش ئەوە بە ڕۆژی دواینگیا تاعزێی بۆ دائەنێن هەتا دە دوانگزە [دوانزە] شەو.

***

١٩٩. وە لە شوێنی ئێمە، دێی سیارە، یەکێکیان خۆم، من جارێ ملکی [موڵکی] خۆمانە، حازرییە، وا وە دەسمانۆ. وە باقیمان، نیوەمان هەمووی ملکی خۆیەتی، هیچ کەس ناتوانێ زڵم و زۆرمان [زڵموزۆرمان] لێ بکا. وە مەخسەء [مەقسەد] چییە، لەبەر ئەوە کە مڵکی خۆمانە و هی باوباپیرە گەورەمانە. وە هەر کەسێکیشمان زەوینی (زەبینی) نەوێ بیکێڵێ کەسی ترمان هەیە لە ئاواییەکا – پیاوێکی وەکوو ئاوڕەحمانی مەحموو هەیە، زەویی هەیە، یەکێکی وەکوو حەمەء مینی فەتاح هەیە، زەوی هەیە – وە زەلامی ساحێوی جووتەکانی تر ئەچنە لای، تەشەبووسی پێ ئەکەن، ئەیاندەنێ، ئەیانکێڵن.

٢٠٠. وه باقیشی هەرچی زەوینی (زەمینی) دەس نەکەوێ و نەیوێ ئەچنە سەر سنووری بیرکێ و چنارە، زەوی ئەکێڵن. وە عەرزی هەر کەسێک بکێڵن، هی کەسێکی وەکوو شێخ ڕەزا بکێڵن. وە لە پاشی ئەوە زەکاتی ئەدەنێ، لە بێحی عەرزەکا یان زەکاتی ئەدەنێ یان پیاوەتییان بۆی هەیە. وە شوێنێکی وەکوو کانی چەرمووی ئاوڵقایری محەمە بەگیش، مڵکی محەمە بەگە وە فەلاعەکانی هەمووی ئەیکێڵن وە زەکات و تاپۆی ئەدەنێ. هەر کەسێکیشیان کە زەوینی خۆیانی بوێ جرتی بۆ ڕائەکێشن. گوێلێکی نادەنێ وە واسیتە چییە، عەرز و ئاوی باوباپیری خۆیانە. وە ئەگەر بەگزاء هیشە [بەگزادەیشە] لەم وەختا باش وێ لەناو مسکێنا ئەمە زۆر باشە، ئەگەر خراویش وێ هیچ مسکێنێ بە دەسیوۆ ڕازی نییە و جێ یێڵێ، ئەچێ لە شوێنێ تر، مڵکی بەگزاء ەی [بەگزادەی] تر ئەکێڵێ.

***

٢٠١. ئەوا هێمە سێ کەس ڕاو ئەکەین لە مەوقیعێک و شوێنێکی زۆر خۆشا، وا خەریکین ڕاو ئەکەین. بەڵێ، ئەوا حەیوانێکم کوشت، کە وەختێ حەیوانەکەم کوشت دام بە کۆڵی زەلامێ لە ڕەفیقەکانما، بردی لەسەر ئاوێکی خۆش لە شوێنێکی خۆشا، ئەمانەوێ دەست بکەین وە ئیسراحەتکردن وە مەوقیحێکمان [مەوقیعێکمان] بۆ ئەو دیاری کردگە، بچێتە سەر ئەو مەوقیحە، دابنیشێ وە هەتا ئێمەش ئەچینە سەر ئەو مەوقیحە. تەسادووف وا ڕێ کەو [کەوت] لە دوای ئەو سێ حەیوانی ترمان کوشت، وا بوو بە چوار حەیوان، بردمانە سەر ئەو ئاو و مەوقیحە.

٢٠٢. کە چووینە سەر ئەو ئاو و مەوقیحە، دانیشتین، ئیسراحەتمان

کرد بە هەوەسی خۆمان وە لە پاش ئیسراحەتکردن حەیوانەکانمان هەڵگرت، ناردمانۆ. لە ماڵ هێسرێکیان هاورد، حەیوانەکانیان لێ نییا. وە لە پاش ئەوە ڕۆژ لە پاش نیمەڕۆ، هێمەیش بۆ خۆمان گەڕیاین بۆ شاخەوە و ڕامان ئەبوارد [ڕاماندەبوارد]، هەتا دەمی عەسر و خۆراوا ڕامان بوارد، ڕێمان کەو لە تاشێکی زۆر ناڕەحەت. هەرچەندمان کرد بەینێکماینۆ، ڕێمان نەو، خەلاس نەبووین.

٢٠٣. وەختێ کە گەڕیاینۆ خەلاس نەبووین، شەومان بەسەرا هاء [هات]، کەوتینە ناڕەحەتی. لە پاش ئەو ناڕەحەتییە لە ئاواییۆ [ئاوایییەوە] هاتن بە دوامانا. کە وەختێ هاتن وە دوامانا وتیان، "بۆ واتان بەسەر هاء [هات]، بۆ کەوتنە ئیسە؟" وتمان، "بەڵێ، شوێنمان کەوتە سەختێکی وەکوو هەواسەلێر، ڕێگامان نەو بگەڕێینە دواوۆ، شوێنەکەمان زۆر سەخت و ناڕەحەت وو [بوو]. بەڵێ، ئەوا شەویشمان وەسەرا هاء [هات]، وامان بۆ ڕێکەو."

***

٢٠٤. وەختێ کە قورەم دەرچوو خۆم و براگەورەکەم، کە قورەم دەرچوو من لە پێشی ئەوا، مانگێ لە پێش ئەو بانگیان کردم. وە لە پاش ئەوە ئەویشیان بانگ کرد وە هەردووکمان کە چووینە لای ڕەیسی تەجنی [تەجنید] - ڕەیسی تەجنی هاتە عازەبان - وە لەوێ، کە ڕەسمیان گرتین، وتیان، "بەڵێ، ئیتر ئەمە ناوی ئەسکەریتانە [عەسکەریتانە] هاتگەتۆ." بەڵێ، باشە، ناوی ئەسکەریمان هاتگەتۆ. هێمە دوو برا چۆن هەردووکمان بە جارێ بگیرێین، بمانکەن بە ئەسکەر؟ وتیان، "ناکرێ، هەردووکتان ناکرێن بە ئەسکەر. یەکێکتان ئەکرێ بە ئەسکەر، یەکێکتان ئەدرێنۆ بە باوکتان." وە لە پاش ئەوە

ناردینیانۆ هەتاکوو شەش مانگ.

٢٠٥. لە پاشی شەش مانگ لە قەلیجەوۆ، لە ناحیەی وارماوە، مەرکەزی قەلیجە، بانگیان کردین، وتیان، "ئەوێ هەشت نۆ ڕۆژی تر بچن بۆ هەڵەوجە وە لە یەکی مانگی حەوتا بچن بۆ هەڵەوجە." کە چووین بۆ هەڵەوجە، چووینە هەڵەوجە لای ڕەیسی تەجنی، چۆنی جواو داین، بردینیان، فەحسیان کردین. لە پاش فەعسکردن [فەحسکردن] یەکی سێ ڕەسمیان پێ گرتین. لە پاش کە یەکی سێ ڕەسمیان پێ گرتین، لەوەودوا تەعجیلیان کردین تا دوو ساڵی تر.

٢٠٦. لە پاش دوو ساڵە و دوا هەم بانگیان کردم لەم ناحیەی وارماوە... و ناردمیانۆ بۆ لای ڕەئیس تەجنی بۆ هەڵەبجە. وە لە پاش ئەوە ئیزنی دام، وتی، "ئەوێ بڕۆی،"– لە ڕۆژی پێجشەمموو ئیزنی دام – "ئەوێ ڕۆژی شەمموو لە ماڵی خۆتان بڕۆی بۆ سلێمانی، ڕۆژی یەکشەممە لە تەجنیی سلێمانی حازر بی." وە ڕۆژی یەکشەممە لە تەجنیی سلێمانی قافیان کردم، کردمیان بە ئەسکەر، بە [وە] داغلی فەوجی تەدریبیان کردم وە تاعینیانە سەر فەسیلی هەشت خستم. شەو لە فەسیلی هەشت بووم، حەتا بەینێ دە پانگزە [پانزدە] بیست شەو.

٢٠٧. لە پاش دە شەو، پانگزە بیست شەو نەخۆشینێکم گرت. لە پاش نەخۆشینەکە ئینجازەی دە شەویان دامێ، هاتمۆ وە لە پاش ئەوە ڕۆیمۆ، چوومۆ بۆ سلێمانی بۆ فەوجی تەدریب. لە پاش ئەوە یانگزە [یانزدە] شەو لە فەوجی تەدریب مامۆ، لە پاش ئەوە باوکم وتی، "بەءەلء [بەدەلت] بۆ ئەدەم." کە ئەو وتی، "بەء ەڵء بۆ ئەدەم،" منیش وتم، "قەبووڵم نییە بەءەڵم [بەدەلم] بۆ بدەی." وتی، "ناکرێ، ئەوێ

بەءەڵء [بەدەڵت] بۆ بدەم." وتم، "بەڵێ،" لە لای ئەو، "بەءەڵم بۆ بدە." کە لە پاش ئەویش خۆم نەقڵی فەوجی تانی [ثانی: دووەم] کرد لە کەرکووک – فەوجی تانی، لیوا رابەح [رابع: چوارەم] کرد لە کەرکووک وە لە پاش ئەوە سێ مانگەکەم ئەسکەری لە کەرکووک تەواو کرد. لە پاش سێ مانگەکە بەدەلم دا، تەسکەرەم وەرگرت و هاتمۆ. خەلاس.

٢٠٨. مەملەکەتێ هەیە پێی ئەڵێن مەملەکەتی جاو. مەملەکەتەکە بەراز زۆر تێـــرێ بە بەشـــەر و بە فـــەلاعـــەت و بە کـــەســـابەت و هەمـــوو سەنعەتێکیان دەس ئەکا بە خواردنی. ئەڵێن، ''ئێمە هەروا چاکە بچین بۆ لای تیراب، بۆ لای کەیکاووس شا، بەشکەم ئەم دەردەمان دەرمان بکا.'' هەڵئەسن، چەن ڕیشسپییەکیان، ئەچن بۆ لای کەیکاووس شا.

٢٠٩. کە ئەچن کەیکاووس شایش دووربینچییەکی هەیە، گورگینی ناوە، گورگین وا بەسەر باڵەخانە و حەسارە تەماشا ئەکا، یێژێ، ''ئەی شـاهـم، بازێ خـەلقـان هاتن، سـەر بە خـاکـەوە و بە باڵی بەسـتـە و حەسرەناکەوە [حەسرەتناکەوە]، هەموو خۆیان گرتگە لە قوڕ.'' ئای، کە ئەچنە بەرۆ، ئەچنە خزمەتی شا، یێژن، ''ئەی پاشا،

بە دەسی خوگان زۆر زۆر زەبوونین،
جێ ملْکی تووران حەواڵەی توونین.
ئومێدمان بە تۆ، ئەی شای ساحێب تاج،
چارمان ناچارە، بمانکە عیلاج.''

٢١٠. کـــەیکاووس شـــایش لەویا ئەڵێ، ''کێ ئەتوانێ بچێ بۆ ئەم هەرەکەتە و بۆ ئەم وەعزییەتە، دەعبی بکا، لەسەر ئەمانە چی ئەوێ من لە دنیـا ئەیدەمێ.'' بێـژن ئەڵێ، ''بەڵێ، من.'' عومری حەو ساڵ ئەوێ، بێـــژن. لە پاشـــانا ڕۆســـەم، کـــە لەوێ خـــاڵۆیەسی، ڕۆســـەمی زاڵ،

شـــەقـــازلێکی لـێ ئەءا [دەدات]، ئـەڵـێ، ''هـەتـیـــوی نـەفـــام، تۆ بـە شـانوبـاهووی خـۆتا ئەپـەرمـوویـتـۆ وە یـاخـود بـە خـەزنـەی زۆری شـا، بـە تەماحی خەزنە ئەکەویت؟''

٢١١. ئەویش لەویا تن ئەوێ، ئەڵێ، ''ئەی پاشام،

بە قسەی گیو دڵ مەدرۆ بە تەنگ،

سپام بۆ ڕێک بخە [خە] و من ئەچم بۆ جەنگ.''

هەڵئەسێ، ئەڵێ،

ئـەوەنـە نووســین هـۆردوو بە عـام،

قاخەز نەمەنن و قەڵـەم بـوو تەمـام.

دایان لە دەهۆڵ هۆردوو خـورۆشـا،

لە ناڵەی ئەسپان سەرزەمین جۆشا.

هەڵسان بە سپا و بە لەشکرێکی زۆرۆ و گورگینیش، کە دووربینچیی کەیکاووس شـایە، لەگەڵ خـوەیانا [خـۆیاندا] بردیان کـە ئایەکوو بێژن منـاڵە، نەفـامـە، بۆ مـوحـافـەزەی هـەرەکـەتی بێژن، کـەوا گـورگـینی لێلا [لەگەڵدا] بێ، پیاوێکی دنیادیوە و ئاقڵە.

٢١٢. هـەڵسـان، چوون، گـەیشـتـنە مـەوقـیـعـەکـە. لە مـەوقـیـعـەکـە کـە دانیشـتن پـێی وت... لە دەشـتـێکی واا [وادا] چادریـان هـەڵدا، وتی، ''تۆ بێـرە شـوێنی ئـەم بەرازانە، پێـشـانم بە [بدە] بزانـین کـوێیـە.'' ئـەویش هـەڵیگرتن، لەشکرەکـەی برد، خـوەیان [خـۆیان] خـێـمـەیان هـەڵدا لە دەشتەکا. لەشکرەکەی برد، ڕووی کردە بێشە، وتی، ''ئەی شاهم،

ئەی بێشەی عەزیم سەنگی وەختی سار،

دایم تیا کەوتگن هەزار دەر هەزار.''

٢١٣. كاتێ ئەویش هەڵسا، بەرگێکی زرێلیی پۆشا و کردیە بەر خۆیی و ڕووی کردە وێشەکە بۆ کوشتنی بەرازەکان. یەکانەیە جیا بوو لێیان، لووتێکی دا لە بێژن، کە لووتێکی دا لە بێژن، بێژن وای ئەزانی یەکانەکە ئەیکوژێ. کە دیقەتی کرد وەکوو زەلامێکی زۆر بەهەرەکەت چۆلەکە پاساریە بگرێ وا سەری وە ئەلقەی زرێ و هینەکەی، بە لاشەی گیرسیا و دەسی کرد بە پەلەفرێ، هیچی پێ نەکریا. بەرازەکە وەهەرەکەت بوو. ئەویش وتی، "مادەمەکوو ئێوە ئەمە هەرەکەت و جورحەتتانە هەتا یەکێکتان لە مەملەکەتە جاوا بمێنن من ئەم مەملەکەتە جێ نایێڵم (نایەڵم) [ناهێڵم] و دەست ئەکەم بە کوشتنتان."

٢١٤. ئەو ڕۆژە تێیان کەو، چوارسە [چوارسەد] و حەفتا یەکانەی لێ کوشتن، نێرەکانیان. لە پاش ئەو چوارسە و حەفتا ئەوانەی تریش، فرەی تر، هینی ورد و هینی ئەنواعی تری کوشت. ئێوارە گورگین وتی، "من هەروا چاکە. هەرچی دایرەی کەیکاووس شا هیچی نەیتوانی بچێ، ئەم حەربە بکا. ئەم منالی شەش ساڵە کە هات و ئەم هەرەکەتەی کرد، کە مادەم وا بوو ئێمە حەفتا و ئەوەنە پاڵەوانی کوشتن. چەن وەزیر و نایب و وەکیل و وکەلا، ئێمە هەموو نانبڕیا ئەبین، تەنیا ئەم شەخسەی بەسە. هەروا چاکە بیفەوتێنم."

٢١٥. هەڵسا، چوو، سوورەتی مەنیجەی کچی شای ئەفراسیاوی پێ بوو، وەکوو ئیسەی خۆمان شەو کە هاتنە چادرەکەۆ سوورەتی مەنیجەی پێشان دا و وتی، "هونەر نییە کوشتنی بەراز، هونەر ئەوەیە تۆ ساحێبی ئەمەم بۆ پەیا بکەی." ئەویش هەڵسا، کە چاوی کەو بە سوورەتەکە ئانەن بێهۆش کەو، بێژن. کە بێهۆش کەو وەستی بەسەر بارگیرێکا و بردی لە مەعییاتی (مەعێتی) شای ئەفراسیاوی تورک، لە

شارێ لەوێ برکی دا.

٢١٦. کە لە شارا برکی دا تەساء وف [تەسادوف] سەر حەوز و ئاو و گوڵباخی مەنیجەی کچی شا ئەفراسیاوی کرد. لە پاش ئەوە مەنیجەی کچی شا ئەفراسیاو بەیانی کە ڕۆژ بوو کارەکەرێکی نارد، چوو ئاوی بۆ بێرێ، دەس و دەمی بشۆرێ، کاتێ کە دیقەتی کرد جوانێکی زۆر عەجایب، زۆر لایق لەسەر ئەم حەوز و گوڵ و گوڵزارە کەوتگە. کارەکەر لەبەر جوانی و نزافەت و پووختیی ئەو کوڕە، لەبەر شیرینی ئەو کوڕە هیچ ڕێی داگیر نەکرد بڕواتۆ، لەوێ ئەویش بێهۆش کەو.

٢١٧. یەکێ تری نارد بە دوا، ئەویش هەر هاکەزا، هەر بێهۆش کەو لەوێ، تا ژنێکی نارد وە دوایا. ژنەکە جوانعومر نەبوو، کامڵ بوو. ئەو دڵی کەمتر بوو. هەڵسا، ئاوی برد و گەڕایەۆ، چوو بۆ لای مەنیجە. ئەویش تەئخیر بوو، لە وەختی خۆیا نەڕۆیشتۆ. وتی، ''هەی وەهاوەهالێکراو، بۆچی درەنگ هاتیتۆ؟'' وتی،

''ئەی خانم، وا لەوێ

یەکێک کەوتگە لە بن ڕێحانەی پەلدێز،

ڕێحانەی پەلدێزی بردگە لە بێز.''

٢١٨. ئەمجار مەنیجە خۆی هەڵسا کە ئەم شۆرەت و ناوی بیست، ئەم کارەکەرانە بەیانیان کرد بەم کوڕەوۆ، خۆی هەڵسا، هاء [هات] بۆ سەر حەوزەکە. کە دیقەتی کوڕەکەی کرد و جوانیی کوڕەکەی کرد هاکەزا خۆیشی وەکوو ئەوان میقدارێ بێهۆش کەو. لە پاش بێهۆشی ئەمجار کە هۆشی هاتۆ وتی، ''خانەخراو، خوا بء گری [بتگرێ]! تۆ چۆن توانگتە، هاتی بەسەر خاکی باوکی منا و هاتیتە سەر حەوزی

من؟ شا ئەفراسیاو پیّء [پیّت] بزانیّ بەیانی پەلپەلت ئەکا."

٢١٩. ئەویش پیّی وت، "ئەگەر ئەسپ و چەکم ئەبوو بە لاوۆ گونی بارگیرەکەم شای ئەفراسیاو، فەقەء [فەقەت] بلّیّم چی؟ ئیسە هیچ سیلاحیّکم پیّ نییە، منیش بیّدەسەلاّتم وەکوو تۆ." هەلّسا، بردیە هۆدەکەی خۆی وە نەجاری هاورد، لەناو هۆدەکەی خۆیا سەنووقیّکی دروس کرد، لەناوۆ کلیلی هەلّئەگیریّ و دائەخریّ. هەتا چل شەو بە یەکۆ بوون و بە ڕۆژ ئەچوونە ناو سنووقەکەۆ و قفلّی لە خۆی دائەخست. پاش چل شەو موختاری محەلەکە پیّی زانین.

٢٢٠. کە موختاری محەلەکە پیّی زانین چوو، خەبەری دا وە شای ئەفراسیاو. کە خەبەری دا بە شا ئەفراسیاو، شا ئەفراسیاو برازایەکی بوو، گەرشیاوزینی ناو و [بوو]. هەلّسا، چوو، ناردی، گەرشیاوزینی بە تەمای مەنیجە بوو. ئەو نەیەلاّ مەنیجە شووی پیّ نەئەکرد و شا ئەفراسیاو خۆی ئەیدایێ (دایە)، کە گەرشیاوزین برازای شا ئەفراسیاو و [بوو]. مەنیجە شووی پیّ نەئەکرد.

٢٢١. هەلّسا، کە وەختیّ پیّی زانی گەرشیاوزین بردی بۆ مەییان، لەویّ لە مەییانا وتی،

"بیوەن بۆ بازاڕ، گوزەرگەی عەتتار،
بیکەن لە گویّی ئەلّقەی لەقەمی دار،
نانی بوڕن (بووڕن) لە ڕووی ڕۆستگار."

بە بزماری فرەنگ

"گویّچکەیان داکوتا بەقەء [بەقەد] دیوارا،
جاڕی دا بە ئەهلی بازاڕا،

''هەچ کەس دەنکەجۆیەکی پاشای خواردگە لازمە هەچ کەس بۆ خۆی بءا [بدات] لەم کورە.''

٢٢٢. لەو وەختەیشا پیرانی وەیسە هاء [هات] بەسەرا، وەزیری شا ئەفراسیاو بوو. پیرانی وەیسە پێی وت، ''ئایەکوو تۆ خوشکەزایەکی ڕۆسەم بەم ئەنواعە بە هەتیو و مەتیوی بازاڕ ئەکوژیت، خۆ ڕۆسەم ماگە، جا دوای چی ئەکەی، لە کوێ دائەنیشی، لە کوێ خۆت ئەشاریتۆ؟ ڕۆسەم مێردە و یەخسیری وە کونەمێخێ ئەچێتە خوارۆ.'' ئەویش پێی وت، ''هەر وەختێ دەس بـءە مە [بدەمە] گورزی گاوسەری چ ڕۆسەم و چ گونی بارگیرەکەم، لای یەکێکە.'' وتی، ''پاشا لازم ناکا بەم حەکایەتانە. من نمەکخۆردەی تۆم، چەند ساڵە لێل تۆءا [تۆدا] عەمرم سەرف کردگە وە ئیسە حەز ناکەم لە فەوتاندنء [فەوتاندنت]. وەڵڵاهی، ڕۆسەمی زاڵ ڕیشەی شا ئەفراسیاو و میلەتی تورک لەسەر عەرزا نایێڵێ (نایەڵێ).''

٢٢٣. لە پاشانا کە ڕجای لێ کرد وتی، ''بیوەن،
بیخەنە زینان، جێی تاریک و تەنگ،
بیسپێرن بە دەس ئەولایی ئەرژەنگ.''

بردیان، زینانێکیان کرد و لە ناوەڕاستی بازاڕا لە مەوقیعێکی زۆر قایما سپاردیان بە دەس شەش حەو حەرەس، حەرەسەکان پێیان ئەوتن ئەرمەنی. ئەرمەنی بوون کە مەزبووت و کە شا ئەفراسیاو خۆشی گەرەک بوون، کە ساق وو لێلیا [کە ساغ بوو لەگەڵیدا]. چەن میقدارێ لەوێ حەرەس وە دیاریوە دانیشتون، نۆبەتیان گرت شەو و ڕۆژ.

٢٢٤. کوللی ساڵێ دەفعەیێ [دەفعەیەک: جارێک]، کەیکاووس شا

جامی جەهاننامەی بوو، لە نەورۆزا کوللی ساڵێ دەفعەیێ تەماشای ئەکرد. ڕۆژێکیان گیوی باوکی بێژن هەڵسا، چووە لای ڕۆسەمۆ، وتی، ''ئەی ڕۆسەم، من سووتیاگم بۆ ئەم کوڕمۆ و برژیاگم بۆ ئەم کوڕمۆ، زۆر یادی (یای) ئەم کوڕمە ئەکەم. هەرچۆنێ مەشهورە کە شا ئەفراسیاو کوشتگیەسی (کوشتیەسی) گەرەکمە بچیتە لای کەیکاووس شا، تەماشای جامی جەهاننامە بکا، بزانی ئایەکوو ئەم کوڕی منە ماگە، نەمردگە.''

٢٢٥. ڕۆسەمی زاڵیش هەڵسا، چووە لای کەیکاووس شا، پێی وت، ''کەیکاووس شا، تۆ لازمە ئیمرۆ کە وادەی جامی جەهاننامەیە تەماشای بکەی، سەرعەرز و ژێرعەرز بگەڕێی، بزانی بێژن ماگە وە یاکوو کوژریاگە، مردگە.'' ئەویش چوو، لە سەحرایەکا، لە گردێکێ ئاوا بەرز تەماشای جامی جەهاننامەی ئەکرد، چوو، ڕۆسەم لێڵیا [لەگەڵیدا] چوو. وتی، ''ئەی ڕۆسەم، هەرچی سەرعەرزێ گەڕیام، بە خوا بێژنی تیا نییە.'' وتی، ''ژێرعەرزم بۆ بگەڕێ.'' تەماشای ژێرعەرزی بۆ کرد، میقدارێک گەڕیا، میقدارە و دوا تۆزکێ پێکەنینی هات، خەنەیە گرتی، وتی، ''چییە؟'' وتی، ''وەڵڵاهی، وا لە شاری شا ئەفراسیاوە وا لە زینانا.''

٢٢٦. وتی، ''تەگبیر چییە؟'' وتی، ''هەر ئەوەنە مابێ، تەگبیرەکەی وە دەس خۆمە سەحلە.'' ڕۆسەم، ئەویش هەڵسا، چل پاڵەوانی وەکوو خۆی کرد بە قەتارچی وە چ میقدارێ وڵاخ و باری کرد لە چەک و ئەسلەحە و ئەزراق [ئەرزاق] و ئەمانە، بردی لێڵ خۆیا. شاری شا ئەفراسیاویش تەنها دوو قاپیی هەیە، هەر چوار ئەترافی بەحرە. هەچ مەغریب تەساء وف بکا ئەوێ لەو دێو قاپییەکەوۆ بمێنێتۆ تا بەیانی. لە هەچ لایەکۆ بێت

تا بەیانی ڕێی نییە بچێتە شار.

٢٢٧. ئەویش وا هات، مەغریب گەیشتە قەراخی شار و ئە دەم دەروازەکە. گەیشتە ئەوێ، وتی، بە حەرەسەکان، وتی، "برای چاک بن و پیاوی چاک بن و من موسافیرم و کاروانیم و باری تجارەتم پێیە، گەرەکە ڕێم بکەن، بچمە ئەم شارەوۆ." ئەوانیش وتیان، "مەمنووعە، هەچ کەس غورووب لە پاش سەعات دوانزەی عەرەبی ئیتر ڕێی نییە هەتا وەکوو بەیانی سەعات یەکی ڕۆژ نەبێ بڕوا." وتی، "وەئیلا هەر ئەڕۆم." ڕۆسەم باوشی پیا کردن، سیان بوو، چوار بوو، هەرچەنێ بوو، هەموویانی گرمۆڵە کرد و بەستنی بە یەکۆ و برکی دانە ناو شەتەکەۆ.

٢٢٨. خۆی هەڵسا، چووە شار و چووە خانێکۆ و خستی. میقدارێ لە خانەکا ماوۆ، دەسی کرد بە تیجارەتی وەکوو کەسێ بچێ، ماڵێ بە ئارەزوو ببەخشێتۆ لەناو میلەتێکا، بە خر و بە فرۆشێکی زۆر هەرزان و هەموو کەس تەماعی تێ ئەکرد. مەنیجەیش عەینی ڕۆژ کە ئەم مەوزوعە لێی ڕوودا باوکی سەری تاشیگە و دەربەدەری کردگە و لە بازاڕا ئەگەڕێ، هەموو ڕۆژێ لەتێ نان، نانێ، دوو نان، هەرچەنێ تیکەتیکە نان کۆ ئەکاتۆ، ئەچێ، لە کونی زینانەکەوۆ ئەیخاتە خوارۆ بۆ بیژن لەبەر ئەمە نەمرێ لە زینانەکەءا [زیندانەکەدا].

٢٢٩. میقدارێ کە ڕۆسەم ماگە لەم خانا مەنیجە چووە لای تیجارێ، وتی، "لەتێ کولێرە بمەءە ڕێ [بمدەرێ] بۆ خۆم و یاری زینانیم." وتی، "ماڵء [ماڵت] کاول بێ، لەتە کولێرە هیچ بە تۆ و یاری زینانیء [زیندانیت] ناکا. تیجارێ هاتگە، وا لە فلان خانی پیرانی وەیساءا. گەوهەری پێیە، خەریکە ئەیبەخشێتۆ، بە بەلاش ئەءا وەم عالەمە.

حەققەت بە خر و بە فرۆشە، بەڵام بەلاشە. تۆ لازمە بچی، لێی پاڕێیتۆ، بەشکەم چتێکۍ بۍاتێ [شتێکت بداتێ] ئیدارەی پێ بکەن میقدارێ.''

٢٣٠. مەنیجەیش کە هەڵسا، ڕۆییشت، چوو، وتی، ''خاڵە، تو خوا، میقدارێ پارەم بۍەرێ [بدەرێ] بۆ خۆم و یاری زینانیم.'' ڕۆسەمیش کە سەری هەڵبڕی و تەماشای کرد – پیاوی گەورە دوڕناسن و ئاقڵن، شت ئەناسن – زانیی مەنیجەیە بە ئەقڵ. دەسی برد، لەویا گەوهەرێکی دایێ، وتی، ''کوڕی لالەی، بچۆ، ئەم گەوهەرە ورد بکەرۆ لە بازاڕ، میقدارێ خۆرشتی لێ بسێنە بۆ خۆتان، بیخۆن، لە پاشانا چل بار داری لێ بسێنە، لە لای ئەو زینانەۍا [زیندانەدا] کەڵەکەی بکە، چل تەنەکە نەوتیش بسێنە، بیکە بەسەریا. لە پاش ئەمە، غورووب داهاۍ [داهات]، ئاگری پێوە نێ و خۆۍ [خۆت] دوور بگرە.''

٢٣١. ئەویش هەڵسا، چوو، هەروەکوو ڕۆسەم وتی میقدارێ خۆرشتی سەند، بردی بۆ بێژن، وتی، ''بێژن، بە خوا، خاڵۆۍ [خاڵۆت] هاتگە نەجاتۍ [نەجاتت] دا.'' وتی، ''خاڵۆم ناگەیێتە ئەیرە. چۆن تێ خاڵۆم؟'' کلکەوانەکەی خۆی لەو زەرفەۍا [زەرفەدا] کە بۆی داگرت، لە کونی زینانەکە خستوویە خوارۆ بۆی – کلکەوانەکەی خۆی تێ خستووە، ڕۆسەم – کە کلکەوانەکەی بینی وتی، ''ئیتر لای من مەوێسە، بچۆ بۆ خزمەتکردنی خاڵۆم. من تۆم نەگەرەکە.''

٢٣٢. ئێوارە کە ئەم نەوت و دار و تفاقەی هەموو سەند و کەڵەکەی کرد، ئێوارە، سەعات یانگزە [یانزدە] و نیوی عەرەبی، ئاگری پێوە نا. کە ئاگری پێوە نا، لەبەر ئەمە کە شارەکە عەزیم و ڕۆسەم ناشارەزا و شەوقی دەرکەوێ و بچێ، بێژن دەربێرێ. ئەویش گورز و کەمانی خۆی هەموو لە خانەکا دا سەر یەک و موقابیلی کرد جوان. ئێوارە دەسی دا

قوڵفەکەی وە ناو بازارا ڕایکێشا، چوو بۆ سەر ئاگر، گەڕەکێ وەملا و گەڕەکێ وەولا هەمووی مەعب [مەحف: محو] کردۆ تا گەیشتە سەر زینانەکە.

٢٣٣. کە چووە سەر زینانەکە پێی وت، بێژن، وتی، ''گیان.'' وتی، ''من گیان نە، تۆ گیان. یەک ڕجات لێ ئەکەم ڕجام بگرە.'' وتی، ''خاڵە، ئەمە حەو ساڵە وام لەم زینانا [زیندانەدا]. با لە پاش ئەم حەو ساڵە تیا بسووتێم فەقەء [فەقەت] ڕجای گورگینم لێ مەکە. گورگین هەر ئەکوژم.'' ئەویش پێی وت، ''ڕۆڵە، من بەم وەعزیەتە و بەم ئەنواعە گەیشتگمە تۆ، بە سەیاحی و بە دەروێشی و تۆیەک ئەوەنە کابرایەکی نەفام و بێئەقڵ بی، ڕجای شەخسێ نەگری بۆ من کە نەیکوژیت؟ وەڵڵاهی، منیش لاقەی تۆ ناکەم.''

٢٣٤. ڕۆسەم تۆریا تۆزکێ، دوو سێ دەقەقەیە، دوور کەوتۆ لە زینانەکە. مەنیجە چوو بە لایا وە پێی وت، ''هەی کەر، تۆ ئەگەر ئاقڵ بوویتایە نەئەکەوتیتە ئەیرەوۆ، مادەمەکوو ڕۆسەم هاتگە، ئیسە ڕجای گورگینء [گورگینت] لێ ئەکا، قەیناکا، بلێ، "خاڵە، سوێنم خواردگە، لەبەر خاتری تۆ تۆپێ گوڵی لێ ئەدەم." من ئەو تۆپە گوڵە وەها لێ ئەکەم بۆ تۆ، ئەگەر ڕۆژی ئەوەنەی غەرامێ گۆشتی لێ بوڕی هێمانەکوو سزای ئەو تۆپە گوڵە زۆرتر بێ لەو غەرامە گۆشتە کە هەموو ڕۆژێ غەرامێ گۆشتی لێ بوڕی.''

٢٣٥. ئەمجار مەنیجە چوو بە زوانەی بێژن و پێی وت، ''خاڵۆ، سوێنی خواردگە تۆپێ گوڵی لێ ئەیا [ئەدا]، لەبەر دڵی تۆ وتگێتی، "لێی ئەیەم،" فەقەء [فەقەت] لەبەر خاتری تۆ تۆپێ گوڵی لێ ئەیا. لازمە بێی، دەریبێری.'' ئەویش هاء [هات] لە زینانەکە دەریهاورد و دەسی

کرد به شکاتکردن، له شارەکەا [شارەکەدا]، هەرچی شارەکە بوو، هەمووی مەعب کردۆ و تەنها شا ئەفراسیاو خۆی و ژنەکەی، بەحری بوون، له دەلاقەوۆ پەڕینه ناو بەحرۆ.

۲۳٦. شارەکەی بەر حوکم کرد، پیرانی وەیسەی کرد به پاشای شارەکه و خۆی هاتۆ و مەنیجەی هاورد بۆ بێژن، لەوسەرۆ هاتنۆ، که هاتنۆ، میقداریٚ لەیره [له ئێره: لێره] مانۆ تا وەکوو بێژن هۆشی کردگه و مەنیجه زڵف و قژی دەرهاتۆ، بوو به کچێکی جوان وەکوو ئەوەڵ جار، ئەو وەختە زەماوەنی بۆ کرد و به یەک گەیشتن.

۲۳۷. ساڵیٚ دوان لەوەودوا گورگین دای وه بەر دەرگای ماڵ بێژنا. پێی وت، "ئەی گورگین، تۆ مەنیٚ ئاردی منء [منت] وا به لاوۆ، لازمه بیدەیتۆ." ئەویش پێی وت، "ڕۆڵه، من چەند قەرزی کوڕی وەک تۆ کەوتگەته لام و هەروا خواردگمه. ئاردی تۆ له لای من بیٚ ناتوانی لێم بسێنیتۆ." مەنیجەیش تۆپی گوڵی بۆ کردگه، نارنجۆکه – ئێمه که شۆرەتمان بیستگه، له هەچ کویٚ بءا [بدات] ئەتەقێتۆ – فەقەء [فەقەت] مۆمی دا و وه ئەترافەکەیا، گوڵباخ و چتێی پیا ناگا، بۆنێکی خۆشی هەیه.

۲۳۸. ئەویش پێی وت، "خوا بءکا [بتکات] به قوربانی خاڵم، لەبەر خاتری خاڵم قەیناکا، تەنها تۆپیٚ گوڵء [گوڵت] لیٚ ئەیەم [ئەدەم]. سێنگء [سینگت] ڕووت که." سێنگی بۆ ڕووت کرد، وتی، "جا ڕۆڵه، هەموو کەس پاره ئەءا [دەدات] به گوڵ، ئەیکڕیٚ. تۆ وه من وه بیٚ پاره گوڵم بۆ ئێریت." که تۆپه گوڵەکەی دا به ناو سێنگییا سێنگی کون کرد و لەناو سکییا تەقیوۆ هەر پارچەییٚ گۆشتی چوو بۆ مەملەکەتیٚ.

ڕێی خانەقی

٢٣٩. سـالێ هەڵسـاین، لێمـان دا، چووین بـۆ خـانـەقی. شـەو چـووینە بیـرکـێ، لە دوای بیـرکـێ ڕۆیـین چووینە پێـواز. لـە پێـواز بەورێکمـان لێ واری، سـێ شـەو و سـێ ڕۆژ مـاینۆ. لە پێـوازۆ ڕۆیین، شـەو هەڵسـاین، لێمـان دا، چووینە بەرلووت. لە بەرلووتۆ بارمان کرد، شەو چووینە دێی ڕۆسـەم خـان. لە وازێکا نۆ کـەڕەء دامـان، لە وازێ لـە سـیـروانا. ئاوەکەمان لێ هاتوو، لە زوسانی بەورواریو.

، ٢٤٠ لە پاشـی ئەوە لەو وازە پەڕینۆ چووینە وازێکی تر، لـە وازێکی ترا هەرچەنـدمـان ئەکرد نـەمانئـەوێرا بـءەین [بدەین] لە ئاوەکـە، وە لە پاشی ئەوە مەلەوانمان بوو، مەلەوانەکان دایان لە ئاوەکە، زاتمان شکا وە لە ئـەو وازە پەڕینۆ [پـەڕیینەوە]. ڕۆیـین تەقـریـبی نیـوسـەعـات ڕێ، دوای ئەوە چووین، ئەڕوانین وازێ تر لە سیـروان جیا بووگـەتۆ، ڕێمـان نییە. کەوتینە مەغریو.

٢٤١. لە دوای مـەغـریو هیـچـمـان بۆ نـەکـریا، وتمان، "خـوایە، ئاو ئەمـانوا." سیـودوو ولاخمان پێیە، بیسـتودوو کەسـین. وە لە دوای ئەوە لێمـان دا، مەلەوانەکانمـان دایان لە ئاوەکە. ئاوەکە هـەتا قورقـوراکـەی ئێـمـەی ئەگـرت وە پەڕینۆ. شـەو، سـەعات چـواری شـەو، چووینـە دێی ڕۆسـەم خـان. لە دێی ڕۆسـەم خـان بەیانی بـارمـان کـرد وە چووینە خانەقین.

٢٤٢. وە لە خـانەقی، سێ شەو و سـێ ڕۆژ لە خـانەقـییا بووین. لەوێ

خورمامان سەند، بارمان گرت بۆ گوێرێژمان وە شەوی دوای بارمان کرد، هاتینۆ. هاتینە بەرلووت، لە بەرلووتۆ بارمان کرد، هاتینە باوەنوور. لە باوەنوور تۆف و باران لێی هەڵکردین، کەرەکانمان گشتیان وێسا وە خورماکانمان نیوە بە کۆڵ هاوردۆ، وە کەرەکانمان نیوەیان تۆپی.

٢٤٣. وە لەوێ هاتین، هاتینە بانیخێلان. لە بانیخێلان هاتین، ئەڕوانین دێوانە هاتبوو، ڕێی نەئەداین وە لە دێوانەوە مەلەوان پەڕانینیۆ [پەڕاندینییەوە]. لە دێوانە بارمان کرد شەو هاتینە قاشتی، لە قاشتیوۆ بارمان کرد، ئێوارە هاتینە سیارە.

گرانی

٢٤٤. سـاڵێ لێـمـان دا - گـرانـی بوو - چووین بۆ گـەرمـیـان بۆ خەلەسـەندن. شەش حەو کەس لێمان دا، شەش حەو ولاخمان پێ بوو. وە لەیرەوۆ ئەڕۆین دێ وە دێ، خـەلـەمـان دەس نەکـەو وە هەتـاکـوو چووینە نارساڵح لەملای کفریوۆ. وە لە نارساڵح ڕەفیقەکانم لە ئاوایی بوون، من کەرەکانم بە وێشەیەکا لێ خوڕی، چوار جەردە لێم هەڵپەڕی، خـەریک ون (وون) بمکوژن. وتم، "باوکم، بۆچی ئەمکوژن؟ من نـابەڵەءم [نابەڵەدم]، شایەتیتیان لێ نادەم."

٢٤٥. وە دوای ئەوە لێم دا، ڕۆیم، چووم بۆ دوانگزە ئـیـمـام [دوانزدە ئیـمـام]، لە دوانگزە ئیـمـام خـەلەمـان دەست نەکەو، هـەڵگەڕییـاینۆ بۆ شـاری کفری وە لە دوای ئەوە هـاتینە ناو بازاڕی کفـری، چووین، لەوێ بازێ خـورمـامـان سـەند، هۆردوویـەکی زۆر لە دەوری سـلاحـییـە بوو وە هـەرچەنمان ئـەکـرد ئـەوە هۆردووەکـە زۆر وو ولاخـەکـانمان بـۆ دەرنەئەچوو، بچین بۆ کنگربان. هەر زەلامێک دوو کەرمان داگەتە بەر، لێمان دا، ئێوارە چووینە کنگربان.

٢٤٦. شـەو لە کنگربانا وین، ئەو شـەوە، شـەوی دوایـنـی چووینە مـاڵ جافر بـەگ. لەوێ وەزنەی خەلەمان لێ سەند، جۆ، بە سێ دینار. شەش تەنەکـە جـۆمـان لێ سـەند بە سێ دینار. لەوێوۆ بـارمـان کـرد، هـاتینۆ ژاڵەی حـاجی قـایری مـەحـمـووی جـاف. شـەو لە مـاڵی حـاجی قـایری مـەحـمـووی جـافـا بـووین. بەیانی هـاتینـە پاریاوڵە، ئە دێـی شـێخ

مەحمووی شێخ محەمە ساڵح.

٢٤٧. عەرزی بە خزمەتت ئەکەم، لە باوەنوور، لە سەی خەلیل، سێ شەو و سێ ڕۆژ لەوێ تۆف گیری داین، هەموو ڕۆژێ هەوانەی جۆمان ئەبرد، ئەمانهاڕی لە ئاشەکان، بەشی نەئەکردین چونکە گرانی بوو. وە لە دوای ئەوە منیان جێ یێشت، ڕەفیقەکانم. سێ شەو و سێ ڕۆژ لە پاریاوڵەوم (ووم) وە لە دوای ئەوە من وە تەنیا بارم کرد لە پاریاوڵەوۆ و شەو هاتمە دێی ئەحمەی حاجی فەتاح. لە دێی ئەحمەی حاجی فەتاحۆ بەیانی وە تەنها بارم کرد، نانێک و بڕێ پاکەتی خورمام پێیە، شەو هاتمە خڕی دەرەدۆیین.

٢٤٨. لە خڕی دەرەدۆیینا گوێرێژەکانم پەکیان کەو، زۆر زۆر مەعجووب بووم بە دیاریانۆ، بۆ نەئەڕۆیین. بارەکانم لێ خستن، هەرچەنم کرد گوێرێژەکان نەئەڕۆیین. بارەکانم خست، شەو بە تەنیا بە ئەو کەژەوۆ بووم بە چۆڵ و هۆڵ، زۆر زۆر برسی و زۆر زۆر هیلاک وم، زۆر زۆر سەرمام بوو. بەیانی ڕۆژم لێ بوو ــ وۆ، تووشی کاروانێ بووم، وتم، "بمپەڕێننۆ لە دێوانە." وتیان، "وەڵڵاهی، هێمە ناوێرین بەءەین [بدەین] لە دێوانە."

٢٤٩. هاتمە سەر دێوانە، ئەڕوانم حەفتا هەشتا ولاخ ها بەسەریوۆ، هێسری ئەواوەیلێ [عەبابەیلێ]، لە گەرمیان خەلەیان هاوردوو. وە لە دوای ئەوە منیش وتم، "برای چاک ون، یارییەکم بدەن، ئەم گوێرێژانمە لەگەڵا بپەڕێننۆ." وتیان، "برای باشم، لە دوای ئێمەوۆ ئەم گوێرێژانە بێرە، ئێمەش هەوڵێکء لێلا ئەیەین [هەوڵێکت لەگەڵدا دەدەین]. کە وەختێ هاتم، لە ئاو پەڕیمۆ و گوێرێژم بار کرد هۆشم نەبوو لە برسا.

٢٥٠. وە وەختێ کە من هاتم ئەڕوانم کابرایەک دوو کەر ئەفڕێنێ،

فەرەنجی سپییەک، ئەڕوانم مامەیەکی منە و دوو گوێرێژی بۆ هاوردگم و بە شوێن منا هاتووە. کە گەیمە مامەکەم وتم، ''من برسیمە، زۆر زۆر هیلاکم.'' وتی، ''نانم بۆ هاوردگی (هاوردی یی).'' ئیمجار بارەکانمان گۆڕی، نامان لە گوێرێژەکانی تر. کەرە سەڵتەکانمان دا بەر، بە خاڵی کەرەکانمان هاوردۆ. نوێژی مەغریو داغڵی ماڵی خۆمان بووین.

مشکان

٢٥١. مشکان هاتنۆ وه یەری یەری،
دەسیان ها وه بان مشتی خەنجەری.
تاقمی ڕیشچەرموو ئابای لا ئەدا،
تاقمی هەرزەکار سوێڵیان با ئەدا.
من چوومە ئاش...
لە تاوی مشکان، یاڕەببی تۆبە!
یەکێکیان تیا بوو، بۆرەی ملباریک،
ڕێگەی دەرئەکرد وه شەوی تاریک،
...

٢٥٢. دەفعەیێ پاشایێ بوو، پاشای موعەزەمە بوو، لە شاری هێمەنا بوو، ناوی برایم پاشا بوو. عەرزت ئەکەم، سێ کوڕی بوو، یەکێکیان ئەحمەی ناو بوو، یەکێکیان محەممەی ناو بوو، یەکێکیان مەحمووی ناو بوو. وەختێ پاشا کە لەسەر تەخت بوو وەسییەتی (وەسێتی) کرد، وتی، "هەچ وەختێ من مردم مەچنە ڕاوی گردی ڕەش." وەختێ کە مرد بردیان بۆ قەبرسان، نایان. کوڕەکانی پاشی خۆی چوونە سەر تەخت، محەممەی حوکمی ئەکرد.

٢٥٣. پاشی دوو ساڵ وتی، "من ئەچم بۆ ڕاوی گردی ڕەش، بزانم چیی لێ ئەوێ." هەڵسا، دووسەء [دووسەد] پیاوی خۆی لەگەڵ وەزیرەکانی خستە تەک خۆی و چوو بۆ ڕاوی گردی ڕەش. کە چوو بۆ ڕاوی گردی ڕەش لەشکرد بڵاوەی کرد بە گردی ڕەشا. دیقەتیمان دا، سوارێ پەیا بوو لەم دەشتا، ڕەشسوار بوو، ئەمەنە تێژ هاء [هات] بەم سوارانە، سەری هەر سەء [سەد] سوارەکەی کرد و هیی پاشایشی کرد، سوارەکە. سەری پەڕان و پاشی سەرپەڕان سوار لێی دا، ڕۆیی، گەڕاوۆ.

٢٥٤. پاشاکە خەلقی ئەو شارە تەعزێیان بۆ دانا شەش مانگ. مەملەکەت وە بێ پاشا ئیدارە ناکا و گوزەران ناکا. پاشا دابنێن. وتی، "بەڵێ، کوڕی خۆی بکەینە پاشا، کوڕی پاشا بکەینە پاشا لە جێی کوڕەکەی خۆی." ئیمجا ئەحمەیان کرد بە پاشا، حوکمی کرد، حوکمی

کرد تا وه دوو ساڵ، حوکمێکی عەدالەت و زنجیری عەدالەتی ڕاکێشا، حوکمێکی فەولعادەی [فوق العادە] کرد.

٢٥٥. پاشی ئەمە وتی، ''من برایەکەم لە گردی ڕەش تیا چووە، ئەچم بۆ شوێن حەقی براما.'' هەڵسا، دووسەء [دووسەد] پاڵەوانی زرێپۆشی خستە تەک خۆی و لەگەڵ وەزیرەکانا چوون بۆ گردی ڕەش، بڵاوەیان کرد وە گردی ڕەش. دیقەتی دا، ئیمجار هەم میسلی جاران چتێ لە دوور هاء [هات]، برقی دا، لە دوور کردیان بە دی. ئەمەنە تێژ هاء [هات] نەیانەزانی چی و چ ڕەنگە. هاتە ناویان، تەماشای کرد ئەمە ڕەشسوارێکە. ئەمەنە بە جەسارەت وو [بوو] ئەم ڕەشسوارە سەری هەمووی پەڕان، یانی سوارێکیان نەهاتە دەست وە تیرێکی بتەقێننێ، لێی دا، ڕۆیشت و ئەمانیشی کوشت.

٢٥٦. ماوەی لێ دا تا وە دوو ڕۆژ نەڕۆینۆ و هەر نەڕۆینۆ، سۆراخی نەبوو. تەعزێیان دانا لە شارا، تەعزێیان بۆ دانا. پاشی تەعزێ، تەعزێ شکا، وتی، ''باوکم، ئێمە پاشا دابنێین، مەملەکەت وە بێ پاشا وە بێ شا ئیدارە ناکا.'' وتیان، ''بەڵێ، کوڕێکی هەیە، هەر لە مەکتەبە، ئەخوێنێت، تەلەبەیە فەقەء [فەقەت] مناڵە.'' وتی، ''بچن، بانگی کەن.'' هاوردیان وە وەزیر و وەزارات قەبووڵیان کرد، ئەهلی ئەو مەملەکەتە قەبووڵی کرد، خستیانە جێی برای خۆی، کردیان بە پاشا.

٢٥٧. ئەم مەحمووە کوڕێکی چاک بوو. حوکمێکی عەدالەتی ئەکرد، حەو ساڵ حوکمی کرد. پاش حەو ساڵەکە وتی، ''من،'' وە وەزیری وت، ''ئەمەوێ هەچی خەیاتی ئەم شارەیە بۆم بانگ کەی، هەچی دارتاشی ئەم شارەیە بۆم بانگ کەی.'' پیاوی دروست کرد لە دار عەینەن زەلام، یانی سوورەتی وەکوو زەلام. ئیمجار لای خەیاتێک یەکی دەسێ بەرگی

بۆ دروست کرد و کردی وه قەء [قەد] دارەکە عەینەن زەلام.

٢٥٨. سەد وڵاخی ئاورد، سواری ئەم وڵاخانەی کرد بە بزمار، ئەمدیو ئەودیو دایکوتا بە مل قەڵتاخا. کە دایکوتا وتی، "وەزیر." وتی، "ئا." وتی، "من خۆم پێشی ئەکەم، تۆ لە پاشەوۆ تێی بخورە با برۆین بۆ گردی ڕەش." ئیمجار کە چوونە گردی ڕەش وتی، "وەزیر." وتی، "ئا." وتی، "چاڵێ هەڵکەنە، من خۆم تێی بچم." چاڵێکی مونتەزەمی هەڵکەن، وەزیر هەڵیکەند و کوڕەپاشا خۆی دەریدا، هەرکیان [هەردووکیان] چوونە ناو چاڵەوە. ئەویان پووشیان دا بە مل خوەیان [خۆیان]، خوەیان قایم کرد.

٢٥٩ پاشی ئەوە خوەیان قایم کرد دیقەتیان دا لە چاڵا، ئەوا هەمان دەسوور وەک جاری پێشوو سوار پەیا بوو. هاء [هات] بەسەری ئەم سەء [سەد] سوارە، سەری پەڕان، ئەوەنە تێژ هات تێی نەفکریا، بزانێ ئەمە ڕۆحلەبەرە یامەکوو بێڕۆحە. سەری پەڕان، لێی دا، ڕۆیی. وەختێ کە ئەو لێی دا، ڕۆیی، وتی، "وەزیر." وتی، "ئا." وتی، "تۆ برۆ، وەکالەتی من وە، دابنیشە. من وە شوێن ئەم مدەعیا [مودەعیەدا: دوژمنەدا] ئەڕۆم."

٢٦٠. ئەو ڕۆیی، ئەم ئە سەری وێستا. ئە سەری وێستا، بردی، شا فرەی برد کەمی برد، ئەیرە بۆ سلێمانی. کە بردی کردی بە ئەشکەوتێکا، کونێکا. کەوتە شوێنی بە کونا، چووە خوارەوە. کە چووە خوارەوە تێفکریا – یانی بیستوچوار سەعات بەم کونا ئەڕۆیی، ئیمجار سەری لە ڕۆشناییە ترۆ دەرچوو. تەماشای کرد ئەمە مەملەکەتێ ترە. سواری دیار نییە و شوێنی نییە.

٢٦١. دیقەتی دا، ئەمە سەحرایە، ئەم مەملەکەتە، فەقەت گردێکی

تیایە. چوو، تەکانی دا بۆ گرد، وتی، ''بەشکم چتێ ببینم.'' چووە سەر گرد، دیقەتی دا، یەک جووتیار جووت ئەکا، ڕووی کردە جووتیار، وتی، ''ئەی جووتیار.'' وتی، ''بەڵێ.'' وتی، ''ئەی جووتیار، من برسیمە. برسیمە، پارەیشم زۆر پێیە، پارەت ئەدەمێ، بچۆ لە شار نانم بۆ بێنە.'' وتی، ''من ناچم بۆ شار، من جووتەی [جووتی] خۆم ئەکەم، فەقەت تۆ بچۆ، لە ماڵی ئێمە نان بخۆ، بێرۆ.''

٢٦٢. کوڕەپاشا قەبووڵی نەکرد بچێ بۆ ماڵی ئەوان، نان بخۆ [بخوات] و بێتۆ، عەیبی لێ هاء [هات]. پارەی دا وە مل جووتیارا. وتی، ''ها مەکە، هۆ مەکە لەم جووتە، ئەنا ئەمە شێرێ لەم وێشەایە [بێشەیەدایە] تێتە دەرۆ، ئەء شکێنێ [دەتشکێنێت].'' وتی، ''ها ناکەم، هۆ ناکەم، عەینەن دەردی خۆت ورد ئەیکەم. هیچ دەنگم لێوە نایە لەبەر غایەتی چی، لەبەر ئەمە ئەم شێرە نەیەتە دەرۆ.'' وتی، ''باشە.'' پارەی دا وە کوڕ، کوڕ لێی دا، ڕۆیی.

٢٦٣. ئەمیش چوار چەکی [چاکی] خۆی کردە لاوە، ئەو دوور کەوتووە [کەوتەوە]، ئەدەدەن لەیرە بۆ کوێ، یانی بیست خەتوە، سی خەتوە، ئەوەنە دوور کەوتووە. کابرا دوور کەوتووە و کوڕەپاشا لەیرە دەسی کرد بە هۆرەکردن، هۆرەی مونتەزەمی کرد. شێر بە نرکەنرک هاتە دەرۆ لە وێشە، چنگی هەڵخست بۆ سەر شانی، بیشکێنێ. ئەمیش کوڕێکی بەهەرەکەت بوو، پاڵەوانی عەجایب بوو. چووە پێشۆ بۆ شێر، گوێی شێری با هەڵدا، شێری دا بە عەرزا. وتی، ''ئەی شێر، هەڵئەسی، لە جێی ئەم گا ئەء بەسم [دەتبەستم] جووتت پێ ئەکەم؛ هەڵناسی، جووت ناکەی، ئەوکوژم [دەتکوژم].'' هەموو ئینس و جنسێ گوێی هەیە و تێ ئەگا. وەسی [بەستی] لە جێی گا، تێی ئەخوڕی.

٢٦٤. كابرای جووتیاری ساحێو گا ڕای کرد و خەبەری بە پاشا دا، وتی، ''ئەی پاشام.'' وتی، ''بەڵێ.'' وتی، ''حەو ساڵە هیچ کەس ناتوانێ غارجی شاری تۆ دەنگی لێوە بێ، وە شوانی نەما، حەیوانەتی نەما، ڕێبوار ناتوانێ بێتە ئەم شارە. ئیمڕۆ جەسارەتێ لە کوڕێکی غەریبەی وام بینی، ئا، جەسارەتی وای کرد.'' وتی، ''نابێ.'' وتی، ''ئەگەر درۆم کرد سەری من و قەنارەی تۆ.''

٢٦٥. هەڵسا، چوار فەوج عەسکەریان بۆ بانگ کرد، یانی وە مودەڕەحۆ [مودەڕەعە] وە ڕەشاشۆ. پاش و پێشیان لێ گرت و بە عەسکەرۆ هاء [هات] بۆ سەیرانی ئەم شێرە کە بیبینێ. دیقەتی دا، تەماشای کرد، ئەمە شێرەکەیە، ئەم کابرا وەستگیەتی (وەستیەتی) وە نێڵەی خستگەتە (خستێتە) ملی، تێی ئەخوڕێ، جووتی پێ ئەکا. بانگی کرد، ''ئەی کابرا، ئەو شێرە بکوژە. مەخسەی تۆ چییە و من حاسڵی ئەکەم.''

٢٦٦. کابرا وتی، ''بەڵێ، من ئەمە دیلی منە، من یەخسیرم کردگە. کوشتنی لە لای من نییە، فەقەء [فەقەت] من نەسیحەتی ئەکەم وە زەرەرء (زەرەدء) [زەرەرت] لێ نەدا. هیچ وەختێ زەرەری (زەرەردی) نەوێ بۆ تۆ.'' وتی، ''ئەبێ چۆن نەسیحەتی ئەکەی؟'' وتی، ''بەڵێ، من بەری ئەدەم، ئەم شێرە گوێی هەیە، عەقڵی هەیە، هەر بێزمانە. لەویا قنچکە بءاتۆ [بداتەوە]، پێی ئەڵێم، بە ئیشارەت تێی گەیانم، نایکوژم، تێی نەگەیانم ئەیکوژم.''

٢٦٧. کە بەری دا وتی، ''ئەی شێر، بچۆ، لەویا قنچکە بەرۆ.'' چوو، قنچکەی داوۆ. وتی، ''ئەی شێر.'' وتی، ''ئا.'' وتی، ''ئەمەوێ هیچ وەختێ زەرەرء [زەرەرت] بۆ مەملەکەتی پاشا نەوێ و بۆ پاشا نەوێ.'' وتی،

''بەڵێ.'' وتی، ''هیچ وەختێ ئەمەوێ لەو وێشەء [بێشەت] نەیەیت، زەرەر بیەی [بدەیت] لە کەس.'' دەسی هەڵبڕی، یەعنی عەینەن تەمەنا، بە ئیشارەت تێی گەیاند. وتی، ''ئەویشە پاشای وەختە.'' بچۆ، تەمەنایەکی بۆ بکە، لەبەر ئەوەی عومرەکە لەسەرء [لەسەرت] هەڵبگرێ، حوکمەکە، من ناء کوژم [ناتکوژم].'' چوو، تەمەنایەکی بۆ پاشا نەکرد، نای وەسەر چاویوۆ. هەر چتێک وو [بوو] زمانی نەو. وتی، ''دە، وەرە، بچۆ وێشەکە.'' چووە وێشەکە، لێی کەوت.

٢٦٨. ئیمجار پاشا خولقی مەحمووی کرد، بردیوۆ لەگەڵ خۆی. نانی خوارد، دەعوەتی کرد، پاش دەعوەتکردن وتی، ''چ مەخسەیەکء [مەقسەدێکت] هەیە من حاسڵی ئەکەم، لە مەملەکەتا.'' وتی، ''مەخسەی من هەر ڕەشسوارێ و گردگمە وە مەملەکەتەکەا [مەملەکەتەکەدا] وە شوێن ئەوەا [ئەوەدا] هاتم، ئەومە ئەوێ.'' وتی، ''نە بیستگمە و نە دیگمە ڕەشسوار لە مەملەکەتی منا وا ساحێو دەسەڵات وێ و بێتە مەملەکەتی تۆ و خەساری وا بء [بدات] و نەمبیستووە و نەیشمدیگە. فەقەت چییە، من وەزیرێ هەیە، وەزیری قەدیمییە، کۆنە، با بانگی کەم، سوئالێکی لێ بکەم.''

٢٦٩. بانگی کرد، وتی، ''ئەی وەزیر.'' وتی، ''ئا.'' وتی، ''ڕەشسوار هەیە لە مەملەکەتی خۆمان بەم تەقریرە (تەقیرە) و بەم جەسارەتە؟'' وتی، ''بەڵێ، هەیە. ناوی سیمەنسوارە.'' وتی، ''جا مەوقیحی کوێیە؟'' وتی، ''قەتعییەن (قەتحێن) کەس نازانێ مەوقیحی کوێیە، فەقەت چییە، ئەم کوڕە بتوانێ بچێ بۆ لای سیمرخ – سیمرخ هەژدیهایە هەیە، فێر بووە بە بەچکەکانی، لەسەر دارەکە ئەیخوا،ساڵی کەڕەتێ. ئیسە بەچەی کردگە سیمرخ، هێشتا نەخوراگە، ها لە خورانا، هەژدیها بێ

بۆی – فەقەء [فەقەت] ئەم کوڕە بتوانێ ئەو هەژدیهایە بکوژێ سیمرغ وە ڕاسی پێی ئێژێ، ئەعگەیەنێتە [دەتگەیەنێتە] هێن، ڕەشسوار.''

٢٧٠. وتی، ''کوڕم، ئەتوانی؟'' وتی، ''بەڵێ.'' تیر و کەوانی هەڵگرت و ڕۆیی بۆ دار. مەوقیحێک وو [بوو] وەک ئەو کەژە. چوو، لە گوزەری دارا خۆی داگرت و دانیشت بۆی. دیقەتی دا، لە کەژ بەربووە هەردوو چاوی وەکوو ئەلیترک [ئەلەکتریک] ئەسووتێ، وەکوو چاوی ترومبێل ئەسووتێ. پاشی ئەوە نزیک بووە، نزیکی دار بووە، ناوقەء [ناوقەد] و گەردنی ئالان لە قەء [قەد] دار بچێتە سەرۆ. کە بچێتە سەرۆ ئەمیش تیرێکی تێ تەقان، تیری دیفاع بوو، دای لە هەردوو چاوی، کوێری کرد.

٢٧١. هەژدیها بەبێ چاو ماوۆ، کەوتە خوارۆ. هەڵیکێشا شمشێر، چووە سەری، پارچە پارچەی کرد، کوشتی و فڕێ دا. قەریبی دە کیلۆ، دوانگزە [دوانزدە] کیلۆ گۆشتی هەژدیهای بڕی، بردییە سەرۆ، خستییە بەر بەچەکان. بەچە دەسی کرد بە خواردنی گۆشتی هەژدیها، وتی، ''ئەی بنیادەم.'' وتی، ''بەڵێ.'' وتی، ''تۆ چاکەء [چاکەت] کردگە لەگەڵ ئێمەا [ئێمەدا].'' دایکی ئێمە بێتۆ ئیسە، قەهری هەیە، غەزەبی لێ ئەگرێ، لە گوزەری مەوە. دایکی ئێمە بەردی ها وەسەر شانۆ، تۆ ببینێ ئەوکوژێ.''

٢٧٢. ئەڵێ، "کێ دوژمنایەتیی کردگە لەگەڵ منا خۆی دەرخات دوژمنایەتیی لەگەڵ ئەکەم." وە چاکەی نازانێ ئەمە تۆ کردگتە. با بنیشێتۆ، ئێمە تێی بگەیێنین، دایکی ئێمە، قسەی لەگەڵ بکەین وە پاشی ئەمە کە قسەمان لەگەڵ کرد، پاشی ئەوە ئینجا دایکم تێتە سەر خۆی، ئێژێ، "کێ چاکەی لەگەڵم کردگە چاکەی ئەدەمۆ."'' وتی، ''بەڵێ.''

کابرا چوو، خۆی قایم کرد، که مەحموو وێ، لەبن دارەکەا [دارەکەدا] دایانپۆشت، له خۆی داپۆشت.

٢٧٣. سیمرخ هاتۆ، تەماشا ئەکا هەژدیها کوژیاگە. بەردێ ئا وەسەر شانیوۆ، وتی، "کێ دوژمنی منه خۆی دەربخات دوژمنایەتیی لەگەڵ ئەکەم." کە کەس نەبوو جەوابی بۆاتۆ [بداتەوە]. بەردە گەورەکەی فڕێ دا، بەردێ گەورە بوو، فڕێی دا، هاتۆ لای بەچکەکان. بەچکە پێی وت، "ئەی دایکی ئێمە." وتی، "بەڵێ." وتی، "چەنێکە تۆ بەچکە ئەکەیت و هەژدیها ئەیخوا؟" وتی، "قەریبی سەد ساڵە." وتی، "باشە، لەمەوپێش بۆ نەوکوشت؟" وتی، "بە چنگم نەکەوت." وتی، "ئەی، ئیسە بۆ چی، کوژیاگە، ئەڵێی دوژمنایەتییان ئەکەی؟ بێژە، "کێ چاکەی گردگە چاکەی بۆ مۆ [بدەمەوە]. چ مەخسەیەکی هەیە؟""

٢٧٤. کە بەچەکانی وتی، "دایە، تۆ بانگ کە، بێژە، "کێ چاکەی کردگە چاکەی لەگەڵا ئەکەم،"" کە بانگی کرد وتی، "کێ ئەم چاکەی کرد چاکەی بەمۆ." مەحموو هاتە دەرۆ، وتی، "من کردگمە." وتی، "چیت ئەوێ؟" وتی، "وەڵڵاهی ئەمەم ئەوێ لە تۆ، بمگەیێنی بۆ مەملەکەتی سیمەنسوار." وتی، "شالا سەء [سەد] ساڵی تر من بەچکەم بکردایە و هەژدیها بیخواردایە، ئەم پەڵپتە لێ نەگرتایەم. باشە، مادام تۆ چاکەکەء [چاکەکەت] لەگەڵ من کردگە، بچۆ، حەو کوننە ئاو، کوننەی گاوەز، بۆم بێرە ئەیرە وە حەو بەختە، داوەستە، قەڵەو یانی وەکوو بەران، بۆم بێرە ئەیرە."

٢٧٥. چووە لای پاشا، وتی، "ئەی پاشام." وتی، "بەڵێ." وتی، "حەو بەختە داوەستەم ئەوێ ئەلعان لە تۆ وە حەو کوننە ئاو." وتی، "باشە، بۆت پەیا کەم." دای وە کۆڵی حەمالا بۆ لای سیمرخ، بۆیان برد.

خواردنی خۆیشی عەدەدی ئەمە مانگێ گوزەرانی پێ بکا بۆ دایانپێی. ڕۆییە لای سیمرخ، کوننە ئاوەکان و داوەستە هەڵیوەست وە ژێر باڵییا و هەڵیگرت و سیمرخ بردی، خۆیشی چووە ناو باڵی.

٢٧٦. ڕۆیی، ڕووی کردە مەملەکەتێک، حەو ساڵ ڕێگا و [بوو]، وە حەو مانگ بڕیی وە سیمرخ. تەماشا ئەکا لەناو بەحرێکا قەڵاچەیەک هەیە، بردی، ڕووی کردە قەڵاچە. لای قەڵاچە داینا. چوار دەوری قەڵاچەکە بەڕ وو [بوو]، فەقەتی کار چییە، باقی مانی بەحر و [بوو]. داینا، وتی، ''ئەمە شوێن و مەوقیحێکی سیمەنسوارە. ئێوارە تێتۆ ئەیرە، ئەیبینی. ئیتر عیلاجی خۆت بکە.'' وتی، ''باشە.'' ئەو لێی دا، ڕۆیی، سیمرخ، ڕۆیوۆ بۆ مەوقیحی خۆی.

٢٧٧. پاشی ئەوە چوو، چاڵێکی هەڵکەند و تێی چوو، مەحموو، خۆی قایم کرد لە چاڵەکە. تەماشای کرد، ئێوارە ڕەشسوار هاتۆ، ماینەکەی کردە تەویلەیەکۆ، خۆی چووە سەر قەرەوێڵەیەکی ڕەق، دانیشت. تەماشای کرد، زەرپێ خواردنی بۆ هات، لە سێ نەوعی ئا وەسەرۆ. بەعزێکی لێ خوارد و بەعزێکی نایە پشتی سەری خۆی وە داینا. خۆیشی هیلاک بوو، لێی کەوت. مەحموو زۆری برسی و [بوو]، هەڵسا، عەدەدێکی لێ خوارد و پاشی عەدەدەکە ئینجارەکوو چووە چاڵەکە.

٢٧٨. بەیانی هەڵسا خواردن بخوا، سیمەنسوار، و بچێتۆ بۆ ڕاو، تەماشا ئەکا خواردنەکەی لێی خوراگە. وتی، ''کێی کە هاتگیتە (هاتییتە) مەوقیحی من وە لەم خوانتە خواردگە؟ تا وە تێمۆ ئێوارە نەجاتی خۆء [خۆت] بء ە [بدە] ئەنا ئەوکوژم.'' ڕێی گوزەرانی نیا بڕوا. لێی دا، ڕەشسوار، ڕۆیی و ئێوارە هاتۆ. ئیتر مەنجەهی

[مەلجەئی] نەما، مەحموو. سینییەکە هاتۆ بەر دەسی، هات، لەگەڵی خوارد. وتی، ''نەڕۆییت؟'' وتی، ''نەخێر.''

۲۷۹. وتی، ''باشە، من قەراری قەعدەی من وایە، وەعدەی من زۆران بگرین. منء [منت] دا بە عەرزا بمکوژە، بءء مم [بتدەم] بە عەرزا ئەوکوژم.'' وتی، ''زۆر باشە.'' هەڵسان، نانیان خوارد، دەسیان کرد وە زۆرانگرتن. ئەو شەوە تا وە بەیانی زۆران، کەسیان کەسیان نەخست. بەیانی مەحموو وتی، ''بەرمدە. من با بچم، نوێژ ئەکەم.'' چوو، نوێژی کرد و فرە پاڕاوۆ و پاشی پاڕانۆ کە [پاڕانەوەکە] هات زۆرانی گرت لێلیا [لەگەڵیدا].

۲۸۰. ڕەشسواری دا وە عەرزا. هەڵیکێشا خەنجەر، شمشێر، سەری بوڕێ (بووڕێ). وتی، ''سەرم مەوڕە.'' دوگمەی ترازان، تەماشا ئەکا ئافرەتە، کەنیشکە. کە کەنیشک و [بوو]، باوشێ پەلکە وە سەرۆ، نەیکوشت، وتی، ''دەی، بۆچی تۆ ئەمتە کرد لەم برایانی منە کە کەنیشکێکی؟'' وتی، ''من ئەحدم کردگە، من پاڵەوانم، یەکێ نەیێ (نەیە) پشتی خۆم بءا [بدات] وە ئەرزا شوو ناکەم. ئیمڕۆ تۆ منت دا وە عەرزا شوو وە تۆ ئەکەم.'' وتی، ''باشە.'' مارەی کرد.

۲۸۱. وتی، ''من کەنیشکی شای پەرییانم، ناوم مەلیکە تاووسە.'' وتی، ''باشە.'' پێکۆ مانۆ عەدەدی دوو سێساڵ، ڕایان پێکۆ ئەبوارد. پاشی دوو سێ ساڵەکە شەوێکیان پێکۆ ون [پێکەوە بوون]، وتی، ''مەحموو.'' وتی، ''ئا.'' وتی، ''ئیمشەو من ئەمرم.'' بەیانی عەرەبێ تێ، من عایدی ئەو عەرەبمە، ئەمواتۆ.'' وتی، ''شێت مەوە.'' و پێکۆ خەوتن، گەمە و یارییان کرد تا وە نیمەشەو. پاشی نیمەشەو کەنیشک لە خۆیۆ مرد. هەچییە قەپی لێ گرت و قورنجکی لێ گرت مرد.

٢٨٢. بەیانی ڕۆژ ووۆ [بووەوە]، تەماشا ئەکا عەرەبێک سواری حوشترێکە، هاتە کەلەوەری، وتی، ''مەحموو، ئەوا ئەمانەتێ ها لاء [لات]، عایدی منە. بمدەرێ.'' وتی، ''ئەمە ئەمانەتی نییە لام.'' وتی، ''بمدەرێ، ها لات.'' چووە ژوور بزانێ هۆش نەهاتۆ، چوو تەماشا ئەکا خەریکە – یانی بێن ئەکا، خراپ ئەوێ. وتی، ''وا باشە بیدەمێ، ئەم چی لێ بکەم لەم بەحرا؟'' وتی، ''وەرە، عەرەب، بتدەمێ.''

٢٨٣. وە هەرکیان [هەردووکیان] خستیانە سەر حوشتر، حوشتر تەلەسم وو [بوو]، هەڵیگرت و بردی وە ئاسمانا (ئاسمانگا) [ئاسماندا]. بە تەلەسمیش بێهۆشە، بانگی کرد، وتی، ''مەحموو، ئەگەر ئەتوانی بێی بە دواما، من کەنیشکی شای پەرییانم و ئەوا بردمیانۆ.'' وتی، ''قوڕ بە ماڵتۆ گرێ، من لە کوێ بێم بە دوای تۆءا [تۆدا]؟'' ئەو لێی دا، ڕۆیی، ئەمیش هەڵسا، سواری مایینی ڕەش بوو، لە بەحر کردیە ئەوبەرۆ، مایینە ڕەشی بەر دا، لەولاوە کەوتە سەر بەحر و سەرەوخوار ڕۆیی.

٢٨٤. دیقەتی دا، ئەمە سێ دێوە شەڕ ئەکەن، یەکتریان هەموو زامار کردگە. وتی، ''واز بێرە با یەکتری نەکوژین. ئەم بنیادەمە بێ، ئەمە مەعلووم شەرعمان ئەکا.'' چووە لایان، وتی، ''بۆچی یەکترتان وا زامار کردگە، خوا بتانگرێ.'' وتی، ''وەڵڵاهی ئێمە – لەسەر ئەمە کڵاوی سەخری جنە، ئەمە تووڵی سلێمان پێغەمەر، ئەمە قاڵیچەی سلێمان پێغەمەرە. کڵاوی سەخری جن، بیکەیتە سەر کەس ناء بینێ [ناتبینێت]. تووڵەکە بدەی، لەم قاڵیچە بدەی، ئەڵێ، "لەبێ،" ئەڵێ، "لە کوێ؟"، هەچ کوێ مەخسەء [مەقسەد] بووێ قاڵیچەیش ئەووا [دەتبات].''

٢٨٥. وتی، "ده، وا نایێ، کارەکان چۆن ئەبێ؟ من ئەم تیرە ئەتەقێنم، ئێوە هەچ کامتان زوو هاوردتانۆ بۆ ئەوتانە، هەچ یەکێ، بۆ ئەوتانە." وتی، "زۆر باشە." تیری تەقاند، بیسوچوار سەعات ڕێ تیر ئەڕوا. ڕایانکرد وە شوێن تیرا. تا ئەوان ڕۆیین کڵاوی کردە سەری، چووە سەر قاڵیچە، تووڵێکی لێ دا. وتی، "لەبێ." وتی، "لە کوێ؟" وتی، "لە مەملەکەتی شای پەرییانا دامنە [دامبنێ]."

٢٨٦. قاڵیچە هەڵیبرد، لە قەراخی شارێکا داینا کە شاری شای پەرییانە. داینا و قاڵیچەی قەء [قەد] کرد و نایە باخەڵی و کڵاوی نایە باخەڵی و تووڵی گرتە دەستیوۆ، ڕووی کردە پیاوی ڕیشسپی لە شارەکا. وتی، "کەنیشکێکی شای پەرییان لەم بەینەا هاوردیانۆ. کامەسێیە قەڵاکەی؟" وتی، "کەنیشکەکەی شای پەرییان، ئە ئەوە قەڵاچەکەیەتی. غایەتی چییە؟ ئەمە حەوزێکە، دوو خوشکی تری لەگەڵا ئیتر تێن بۆ سەر ئەم حەوزە ئەگەر حەز ئەکەی بیبینی لەیرە دانیشە،" وتی، "باشە."

٢٨٧. دانیشت، تەماشای کرد، لەگەڵ دوو خوشکی تریا هاتن بۆ سەر حەوزەکە، مەلەیان کرد. دوانە خوشکەکەی وە یەکۆ مەلەیان کرد، ئەمیش دوای ئەوان مەلەی کرد. چووە حەوزەکە، کڵاوی سەخری جنی کردە سەر و چووە بۆقەی ملی، کەس نەیبینی. لە کۆڵیا ڕۆیوۆ بۆ هۆدەکەی خۆی. لە هۆدەکەی خۆیا خۆی ئاشکرا کرد. وتی، "ها مەحموو، هاتی." وتی، "بەڵێ، هاتم." وتی، "مادام تۆ هاتی، زۆر باشە." پێکۆ ڕایانبوارد لە قەڵاچەا، یانی عەدەدی یەک مانگ.

٢٨٨. کەنیشکە پاشا وتی، "مەحموو." وتی، "ئا." وتی، "ئەمە هیچ فایەی (فای) نییە. بچۆ مەجلیسی پاشا، بەشکەم پاشا من بەءا [بدات]

بە تۆ.'' وتی، ''بەڵێ.'' چووە مەجلیسی پاشا. وتی، ''وسووڵی ژن وە شووانی [بە شوودانی] ئەیرە چییە، کڵاشەکە دانێ بۆ پاشا، کۆنەرەکانی [قۆندەرەکانی]. کە چووە دەرۆ، هاتۆ، پێڵاوەکانی داکەند، بۆی بتەکێنە و بینێ تاقێ. ئەمە وسووڵی ئەوێ، ئەزانێ داوای ژن ئەکەی.'' وتی، ''زۆر باشە.''

٢٨٩. پاشا هەڵئەسا، چووە دەرۆ، پێڵاوەکانی بۆ دائەنا، ئەهاتۆ، پێڵاوەکەیشی هەڵئەگرت، ئەینا تاقەکە. پاشا وتی، ''ئەی مەجلیس، ئەم کوڕە هاتگە داوای ژن لە ئێمە ئەکا. ئێوە چی ئەڵێن؟ با بیکوژین؟'' وتی، ''نە پاشا، مەیکوژە. بینێرە وە شوێن حیکایەتی ئەحمەی کۆرا. ئەگەر هاوردیوۆ ژنی بەءرێ [بدەرێ]، ئەگەر نەیهاوردۆ ئەوا هیچ، ئیعدامی کە.'' وتی، ''باشە.'' وتی، ''ڕۆڵە، تۆ بچۆ شوێن حیکایەتی ئەحمەی کۆرا، بۆم بێرە و من ژنت ئەءمێ [دەدەمێ].' وتی، ''زۆر باشە.''

٢٩٠. قاڵیچەی برد، لەوپەڕی شار دایخست، چووە سەری، تووڵێکی لێ دا. وتی، ''لەبێ.'' وتی، ''لە کوێ؟'' وتی، ''لە لای ئەحمەی کۆرا دامنێ.'' هەڵیگرت و بردی، لای بیرەکا داینا. تەماشا ئەکا، گومگومێ تێ لەم بیرا. چووە خوارۆ، تەماشا ئەکا ئەمە پیاوێکی حافزی ڕیشچەرمووە، دانیشتگە لە بیرا. سوئالی لێ کرد، وتی، ''تۆ چییت و چ کارەیت؟'' وتی، ''من میمانم.'' نان هاء [هات] بۆ ئەحمەی کۆر، وتی، ''نان بخۆ،'' وتی، ''نان ناخۆم حەکایەتی خۆتم بۆ نەکەی.'' وتی، ''تۆ نان بخۆ، من حەکایەتی خۆمو بۆ ئەکەم.''

٢٩١. نانی خوارد و پاشی نانخواردن وتی، ''من کوڕێک بووم، ساء ە [سادە]، عەمرم لە چواردەا بوو، لە شارا عەمەلەم ئەکرد. کابرای

عەرەب هات، جارِی دا، وتی، "کێ تێ لێڵما [لەگەڵمدا] بە قەتارچیێتی خوێنی خۆی بەمێ." وتم، "من تێم." خوێنی خۆم لێ وەرگرت، بردم، دامە دایکەکەم و براکانم، چووم لەگەڵی. چل هێسری هاورد، لەگەڵ چل خەرارا. کە هاتینە سەر ئەم بیرە منی دائێلاّیە (دایەلاّ) خوارۆ، خەرارەکانم پڕ کرد لە ئاڵتوون بۆی، هەڵیکێشایە سەر، نامان لە هێسر، لێمان دا ڕۆیین."

٢٩٢. زۆر ڕۆیین و کەم ڕۆیین، کوڕەکە، ئەحمەء [ئەحمەد] تەماعی لێ غالب بوو کە بیکوژێ. وتی، "عەرەب." وتی، "ئا، ئەحمەء، خەریکی ئەمکوژی؟" وتی، "عەرەب، بە خوا، ئەوکوژم، بیست بار لەم بارانمە نەیتێ." وتی، "باشە، بیست ئەدەمێ." فرە ڕۆیین، کەم ڕۆیین... "بە خوا، هەم ئەوکوژمۆ دە باری کەم نەءەیتێ [نەدەیتێ]." وتی، "باشە، دە باری کەیشت ئەء ەمێ [دەدەمێ]." فرە ڕۆیین، کەم ڕۆیین، وتی، "هەر ئەوکوژم ئەوەی ترم نەءەیتێ." "ناتدەمێ." وتی، "ئەی میوان، کوێر بووم و کەوتمە ئەم بیرە." وتی، "زۆر باشە."

٢٩٣. هەڵسا، هاتە دەرۆ، سواری قاڵیچە بوو، تووڵی لێ دا. وتی، "لەبێ." وتی، "لە کوێ؟" وتی، "لای قەسری پاشای پەرییان دامنە." هاوردی، لە قەسرەکەا چوو، حیکایەتی ئەحمەی کۆری بۆ کرد. وتی، "ئەی مەجلیس، وەزیر، بیکوژم؟" وتی، "نە، مەیکوژە، بینێرە وە شوێن حیکایەتی ئاسنگەرا." وتی، "ڕۆڵە، ئەتوانی، بچۆە شوێنی حیکایەتی ئاسنگەر و بۆم بێرە و ژنت ئەءەمێ." وتی، "باشە."

٢٩٤. سواری قاڵیچە بوو، تووڵێکی لێ دا. وتی، "لەبێ." وتی، "لە کوێ؟" وتی، "لای دوکانی ئاسنگەرا دامنێ." بردییە لای دوکانی ئاسنگەر، داینا. دانیشت لای دوکانیا، تەماشا ئەکا هەچی سەنعات

ئەکا ڕەش ئەوێتـۆ، چەکوشی لێ ئەءا [دەدات] و سـەنعـاتی بۆ ناکرێ. وتی، ''تۆ هەچی سـەنعات ئەکەی بۆچی ڕەش ئەوێتۆ؟'' وتی، ''وەڵڵا، من ڕۆژێکیـان کـوڕێک ئاو ئاوردی لەیرەوۆ، گلمـداوۆ. وتـی، "ڕۆژێ سێ چەکـوش ئەوەشـێنم لە سێ شـووشـە ئاسن، ئەیکەمـە سێ شـووشـە ئاڵتـوون." مـن ڕۆژێ وتم، "چوار شـووشـە بـوەشـێنۆ." ئای، وتـی، "نایوەشێنم." خستمە ئاوەکە، هەموو ئاڵتوونەکەم بووەتۆ ئاسن، ئیسە ورد ئەوم بـۆ ئەو کـوڕە ئاو بێـرێتی، گلی ئەءەمـۆ [دەدەمـەوە].'' وتی، ''باشە، ئەمە وا حیکایەتە؟'' وتی، ''بەڵێ.''

٢٩٥. هـەڵسـا، لێی دا، ڕۆیـوۆ.... وتـی، ''ئەی وەزیر، با بیکوژین. حیکایەتی ئاسنگەریشی هاوردۆ.'' وتی، ''نە، مەیکوژە، بینێرە وە شوێن حیکایەتی لێفەدروا.'' وتی، ''برۆ، حیکایەتی لێفەدرووم بۆ بێرە و ژنت ئەءەمێ [دەدەمێ].'' ناردی وە شـوێن حـیکایەتی لێـفـەدروا. قـەتعـا (قـەتءا) ئەم لێـفـەدرووە هەچی تەقـەڵ ئەکـا وە دەسی ئەکـا، هەرچی دەرزی ئەوەشێنێ نایکا وە لێفەکە، ئەیدا (ئەییا) لە دەسی.

٢٩٦. ئینجار دانی [دانیشت] لەسەر دوکانەکە تا ئێوارێ، ئێوارێ سوئالی لێ کرد، ''تۆ چییت و چ کارەی؟'' وتی، ''من غەریبم.'' وتی، ''با بچین بۆ مـاڵی ئێـمـە.'' چوو مـاڵی ئەوان، نـانی بۆ هاورد، وتـی، ''نان بخۆ.'' وتی، ''نان ناخۆم حیکایەتی خۆتم بۆ نەکەی.'' وتی، ''حیکایەتی خۆمء [خۆمت] بۆ ئەکەم، نان بخۆ.''

٢٩٧. نانی خـوارد و پاشی نانخـواردن وتـی، ''ئەی فـلان کـەس، من ڕۆژێکیـان کـۆتری هـاء [هات]، نیشـت بەو دارەوۆ، دەسم برد، کـۆترم گرت. کۆتر بەرزی کردمۆ، لە ئاسمانی بریم، بردمیە مەملەکەتی خۆی. کۆتر بووە ئافرەت، پێی وتم، "ئەی کوڕی لێفـەدروو." وتم، "بەڵێ." وتی،

"تۆ، چل کارەکەرم هەیە، بچۆ لای ئەم چل کارەکەرە پاشی ئەم چل کارەکەرە بێرە لای خۆم، من بۆ تۆم، تۆ بۆ منی." هەڵسام، چوومە لای سیونۆیان، یەکێکیان ماوۆ، چوومۆ بۆ لای، حۆرییەکە خۆی. شەقێکی تێ هەڵدام. خستمیە بەر دوکانەکەی خۆم.''

٢٩٨. ''ئیسە تەقەڵم بۆ ناکرێ وە دەرزیا وە لێفەء ا [لێفەدا] هەر بە دەستمیا ئەکەم. ئەڕوانم، یێژم بەشکەم ئەو کۆترە بێتۆ، بیگرمۆ، ئەوە نایێتۆ.''

حیکایەتی لێفەدروویشی بردۆ، بۆ پاشای پەرییانی کرد. شای پەرییان ئیمجار کەنیشکی خۆی دایێ، بۆی مارە کرد.

ئەوا لێی بوومەوە، ئیتر نەما.

٣

بنگرد و پژدەر

قەزای پژدەر، کە ناحییەیەکی هەیە هەر بەو ناوەوە و یەکێکی دیکەیش، کە بنگردی ناوە، دەکەوێتە سەرپەڕی ژووروویی ناوچەی سولەیمانییەوە. بەشی سەرەکیی پژدەر تاکە پارچەی هەرێمەکەیە کە دەکەوێتە باکووری ڕووباری زابی بچووکەوە. ڕووبارەکە لەوێدا دەبێتە سنوور لەگەڵ ناحییەی بنگردا. یەکەم ئاگادەری بنگردیم لە سولەیمانییە بینی، بەڵام هەموو تێکستەکانی دیکەی ئەم بەشە لە قەلعەدزە، کە ناوەندی قەزاکەیە، نووسراونەتەوە.

چوار کورتەتێکستەکەی سەرەتا عەبدوڵڵای کوڕی مەلا مەحموود، پیاوێکی گەنجی خەڵکی دێی بنگرد، کە لە سەرەتای بیستەکانی تەمەنیدا بوو، گێڕانیەوە. خۆی لە بنەڕەتدا خەڵکی دەراوسێدێی مەرگە بوو (کە پێشتر ناوەندی ناحییەکە بوو)، لەبەر چەند هۆیەک کە لە یەکێک لە تێکستەکاندا باسی کردوون [...]. شەش ساڵی لە خوێندنگەی سەرەتاییی گوندەکەدا خوێندبوو، بەو جۆرەیش هەندێ شێوەی سولەیمانییانەی لە قسەکردندا وەرگرتبوو. کە من بینیم، هاتبوو بۆ شاری سولەیمانییە بۆ بەشداریکردن لە خولێکی پێگەیاندندا کە بۆ ڕاهێنانی کەسانی لە پلەی ئەودا ڕێک خرابوو، بۆ ئەوەی ببنە مامۆستای خوێندنگەی گوندەکان بۆ هەڵمەتێک دژی نەخوێندەواری.

دوای چەند دانیشتنێک، کە بۆ نووسینەوەی هەندێ ڕستە بە دیالێکتی وی تەرخان کرابوون، ئەوەی بۆ ڕوون کرایەوە کە داوای چیی لێ دەکرێ بۆ ئامادەکردنی تێکستی پێوەستە. ڕۆژی دواتر، وەک ڕێک کەوتبووین، هات و چیرۆکی "پیاوی بێئەقڵ"ی بە نووسراوی هێنابوو. ئەگەرچی من وام پێ باش بوو لە زاری خۆیەوە وەریبگرم، بێ ئەوەی بگەڕێتەوە بۆ تێکستێکی نووسراو، هەندێ برگەم لەمەوە لێ زیاد کرد (لەناو کەوانەدا) بۆ تەواوکردنی چیرۆکەکە. چیرۆکی "کیسەڵێک وە دوو مراوی" ڕۆژەکەی دوای ئەوە گێڕایەوە. ئەم چیرۆکە هندییە، کە لە بنەڕەتدا کوردی نییە، وا پێ دەچێت لە ڕێگەی تەرجەمەیەکی عەرەبییەوە (کەلیلە وە دیمنە) گەیشتبێتە ناو کتێبێکی خوێندنگە، **خوێندنی کوردی بۆ سنفی چوارەم**، و عەبدوڵڵا بۆ ئەم مەبەستە سەرلەنوێ نووسیبوویەوە. دوو تێکستەکەی دیکە زیاتر بێ خۆئامادەکردن بوون.

چیرۆکە درێژەکەی "ئەرسەلان" چیرۆکێکی گەلێریی فارسییە و زۆر جاریش چاپ کراوە. بەشێکی لەسەر شریت تۆمار کرا (بنگرد: ٣١٤-٥١) و ئەوی تری کەسێک بە ناوی حەمەشەریفی حەوڵای کوێخا موستەفای چنارنە دەیگوت و من دەمنووسییەوە. حەمەشەریف لەو گوندە، نزیکەی هەشت میل لە ڕۆژهەڵاتی بنگردەوە، لە دایک بووبوو، و هەموو ٢٥ ساڵەکەی ژیانی، دوا ساڵی نەبێت، لەوێ بردبووە سەر. ئەم ساڵەی وەک خزمەتکاری ئاغا لە سندۆڵان، گوندێکە لەسەر کەناری ژووروویی زاب و چوار میل لە قەڵادزەوە دوورە، بە سەر بردبوو. ئێستا لە قەڵادزە بوو بۆ خزمەتکردنی کوڕەکانی ئاغا کە لەوێ دەیانخوێند.

تێکستەکانی پژدەر هەر هەموویان لەلایەن دارودەستەی ئەحمەد

ئاغای گربداخەوە، دێیەکە یەک میل لە ڕۆژهەڵاتی قەڵادزەوە، گوتراون و خۆیشی لە هەمووان زیاتر کۆمەکی دەکرد. دوو دانەی یەکەم، کە ڕاستین، "هاوین" و "تووتن"، هیی عوسێنی برایم بوون. حوسەینی کوڕی ئیبراهیم، نزیکەی ٣٠ ساڵ تەمەنی بوو، لە (هەسار) لە دایک بووبوو، بەڵام ئێستا لە گربداخ، کە هەر نزیکیەتی، دەژیا.

دوو ئاخێوەرەکەی دیکە ئەحمەد ئاغا لەسەر فەرمانی خانەخوێکەم، مەجید سەعیدی خەڵکی سولەیمانییە، بەڕێوەبەری خوێندنگەی ناوەندی، پەیدای کردن. مەجید، کە چووبووە ناو کرۆکی شتەکەوە، داوای "دوو نەخوێندەواری باش"ی کردبوو. یەکەمیان ئەحمەدی موحەممەد سەعید، پیاوێکی ڕۆحسووکی تەمەن تۆزێ سەرووی پەنجا بوو. لە نوورەدین، کە چەند میلێک لە ڕۆژاوای سندۆڵانەوەیە لەسەر کەناری ژووررووی زاب، لە دایک بووبوو، نزیکەی نیوەی تەمەنی لە گربداخ ژیابوو. ئەو دەیگوت "**میلەتەکە بە حەشیرەتی نوورەدینی مەنشوورن، ئاغاکان بە حەشیرەتی میراودەلی.**" (بڕوانە: ئێدمۆنز، کورد، تورک و عەرەب، ل. ٢١٧ و پاشتر).

بێجگە لە چوار تێکستەکەی خۆی، هاوکاریی ئەحمەد زۆر پێویست بوو بۆ نووسینەوەی چیرۆکی "چلویەک قەتڵ"، کە بائۆمەری ئەمزەی هاوڕێی خۆشەویستی گێڕابوویەوە. باب هۆمەر [عومەر] کوڕی حەمزە، کابرایەکی زۆر سەیر بوو، تەمەنی لە سەرووی ٦٠ەوە بوو، هێندە خێرا قسەی دەکرد، کە هەرچییەکی بگوتایە دەبوو ئەحمەد بۆمی دووبارە بکاتەوە و تەنانەت دەبوو تا ڕادەیەک کورتی بکاتەوە و "تەرجەمە"یشی بکات. بائۆمەر لە هەڵشۆ، دێیەکە لەناو گردەکان، نۆ میل لە ڕۆژهەڵاتی قەڵادزەوە، لە دایک بووبوو، بەڵام لە هەشت ساڵی ڕابوردوودا لە گربداخ ژیابوو.

پیاوی بێئەقڵ

٢٩٩. کابرایەک (هە)بوو، چەند ساڵ بوو کاسبیی (کاسپی) دەکرد هەر فەقیر بوو، (دەوڵەمەند نەدەبوو. ئەویش) گوتی، ''دەبێ بچم بۆ لای شاژن، ئەمن بزانم بۆچی هەر فەقیرم، چەند ساڵە کاسبی دەکەم.'' کابرا ڕۆیشت، ویستی بچێ بۆ لای شاژن، بزانێ بۆچی چەند ساڵە کاسبی دەکا و هەر فەقیرە. (ئەو شاژنەش لەم ئیشانەی دەزانێ.)

٣٠٠. لە ڕێیێ تووشی سەیەک [سەگێک] بوو، پێی گوت، بە کابرای گوت، ''بۆ کوێ دەچی؟'' کابرا گوتی، ''دەچم بۆ لای شاژن، چونکە ئەمن چەند ساڵە کاسبی دەکەم هەر فەقیرم. (وە دەوڵەمەند نابم).'' سەیەکە پێی گوت، ''دە، بۆ منیشی پێ بڵێ، "ئەمن چەند ساڵە هەر گرویم، بۆچی چاک نابمەوە؟"'' کابرا گوتی، ''باشە.''

٣٠١. کابرا ڕۆییشت، ئەمجا گەیشتە باخەوانێک. کابرای باخەوان پێی گوت، ''بۆ کوێ دەچی؟'' کابرا گوتی، ''دەچم بۆ لای شاژن. ئەمن چەند ساڵە کاسبی دەکەم هەر فەقیرم و دەوڵەمەند نابم.'' کابرای باخەوان پێی گوت، ''دە، بۆ منیش پێی بڵێ، "ئەمن چەند ساڵە خزمەتی ئەم باخەی دەکەم هەر بەری ناگرێ."'' کابرا گوتی، ''باشە.''

٣٠٢. ئەمجا کابرا ڕۆییشت هەتا گەیشتە لای شاژن وە پێی گوت، ''ئەی شاژن، ئەمن چەند ساڵە کاسبی دەکەم هەر فەقیرم و دەوڵەمەند نابم.'' شاژن پێی گوت، ''وەرە، تۆ ببە بە شا، ئەمنیش مەحروومی تۆ

دەبم (وە لەسەر تەخت دانیشە، پاشایەتی بکە).'' کابرا بەمە ڕازی نەبوو.

٣٠٣. کابرا بە شاژنی گوت، ''ئەدی سەیەک پێی گوتم، "چەند ساڵە هەر گڕوێم، بۆچی چاک نابمەوە؟"'' شاژن پێی گوت، ''پێی بڵێ، پیاوی کەر و بێئاقڵ بخوات (چاک دەبێتەوە).'' کابرا گوتی، ''باشە.'' گوتی، ''ئەدی باخەوانێک پێی گوتم، "چەند ساڵە خزمەتی ئەم باخەی دەکەم، بۆچی بەری ناگرێت."'' شاژن گوتی، ''پێی بڵێ، سێ کوپە ئاڵتوون لە باخەکەیدا هەیە، لە فلان شوێندا، دەریانبهێنێ باخەکەشی بەری دەگرێ.'' کابرا گوتی، ''باشە.''

٣٠٤. ئەمجا ڕۆییشت لە کن شاژن و گەڕایەوە، تووشی باخەوانەکەی بوو. پێی گوت، ''پێت گوت، بە شاژن؟'' کابرا گوتی، ''بەڵێ، پێم گوت. شاژن گوتی، "سێ کوپە ئاڵتوون لە فلان شوێندا لە باخەکەیدا هەیە، (لەبەر بوخاری ئەو ئاڵتوونانە باخەی بەری ناگرێت). دەریانبهێنێت و باخەکەشی بەری دەگرێ."'' کابرای باخەوان بە کابراکەی گوت، ''دە، وەرە، با دەریانبهێنین، نیوەی بۆ تۆ.'' کابرا بەمە ڕازی نەبوو.

٣٠٥. ئەمجا ڕۆییشت هەتا گەیشتە سەگەکە، پێی گوت، سەیەکە بە کابرای گوت، ''پێت گوت، بە شاژن؟'' کابرا گوتی، ''پێم گوت. گوتوویەتی، "پیاوی بێئەقڵ و کەر بخوات چاک دەبێتەوە."'' سەیەکە بە کابرای گوت، ''ئەدی چیی بە تۆ گوت؟'' کابرا گوتی، ''بە منی گوت، "وەرە، ببە بە شا، لەسەر تەخت دابنیشە، منیش مەحروومی تۆ دەبم."'' گوتی، ''ئەدی بۆ بە قسەت نەکرد؟'' گوتی، ''بە خوا، من هەر لەسەر بەڵمەبرنج بنووم باشترە لەوەی کە ببم بە شا.'' سەیەکە گوتی، ''کەوابێ لە تۆ کەر و بێئاقڵتر نییە. بە خوا، ئەمن تۆ ئەخۆم.'' (سەیەکە سواری سەری کابرا بوو وە خواردی.).

کیسەڵێک وە دوو مراوی

٣٠٦. دوو مراوی لەگەڵ کیسەڵێک لە ئاوێکدا بوون. ئەم دوو مراوییە و کیسەڵەکە پێکەوە ڕایاندەبوارد بە کەیفخۆشی و ڕەفیقایەتی هەتاکوو قەدەرێکی، بەڵان وەختێکی ئاوەکەی ئەو گۆمەی ئیشکی کرد. مراوییەکان دەیانویست بچن بۆ جێیەکی کەی وا کە ئاوی تێدا بێ، چوونکە بەبێ ئاو ناتوانن بژین.

٣٠٧. لەبەر ئەوەی کە کیسەڵەکەش ڕەفیقیان بوو پێیان گوت، ''ئێمە دەچین بۆ جێیەکی کە، ئاوی تێدا بێت. ئەتۆش دێی لەگەڵمان؟'' کیسەڵەکە گوتی، ''بەڵێ، ئەمنیش ناتوانم بەبێ ئاو بژیم، لەگەڵتان دێم.'' مراوییەکان پێیان گوت، ''باشە، بەڵان دەبێ تۆ شەرتی ئەوەمان لەگەڵ بکەیت کە بەسەر دێیەکدا ڕۆیشتن [ڕۆیشتین]، خەڵکی ئەو دێیە تەماشامان دەکەن، نابێت قسە بکەیت وە بەر ببیتەوە. ئەگینا کە قسە بکەیت بەر دەبیتەوە وە دەمری وە هیچ خەتای مە نییە.''

٣٠٨. کیسەڵەکە گوتی، ''باشە، ئێوە چی بڵێن بە قسەتان دەکەم.'' مراوییەکان دارێکیان هێنا، هەر یەکە سەرێکیان گرت بە دەمیانەوە وە بە کیسەڵەکەشیان گوت، ''ئەتۆش بە دمت ناوقەدەکەی بگرە وە ئەمەش دەفڕین وە هەڵتەدەگرین بۆ ناو ئاوەکە.'' کیسەڵەکە بە دمی توند دارەکەی گرت وە مراوییەکان فڕین.

٣٠٩. بەسەر دێیەکدا ڕۆییشتن. وەختێک خەلکی دێیەکە چاویان پێ کەوتن دەستیان کرد بە قیژەقیژ. کیسەڵەکەش خۆی ڕانەگرت، دەستی

کرد بە قسەکردن وە دەمی بەربوو لە دارەکە وە بەربووەوە وە مرد. بەم نەوعە خۆڕانەگرتن وە زمانڕانەگرتن زۆر جار دەبێت بە دوژمنی ئەو کەسە کە خۆی ڕاناگرێت وە دەبێت بە سەبەبی نەمانی ئەو کەسە وە یان زەرەرێکی زۆری تووش دەکات.

٣١٠. لە منداڵییەوە هیچ ئیشم نەدەکرد چونکە لە پێشەوە هەمان بوو وە ئیحتیاجیمان بە ئیشکردن نەبوو. ئەگەر ئیشیشمان ببوایە بابم ڕێنجبەری دەگرت وە ئیشی پێ دەکرد. بەڵان وەختێکی کە دەستکورتی بەسەردا هات مەجبوور بووین کە بە دەستی خۆمان ئیش بکەین وە بابم لەگەڵ ئاغای ئەو دێدا نەخۆشی [ناخۆشی] لە بەینیاندا پەیدا بوو وە لەبەر ئەوەی کە ئاغایەکە زۆردار بوو وە زوڵمی دەکرد بابیشم مەجبوور بوو کە دێیەکەی خۆمان بە جێ بهێڵێت وە بچێت بۆ جێیەکی کەی وا کە نەتوانێ دەستدرێژیی بۆ بکات.

٣١١. وە کاسبیمان دەکرد بە دەستی خۆمان بۆ ئەوەی ئیحتیاجی خۆمان پێکبهێنین وە لە پاش ئەوەی کە عومرمان گەیشتنە تەمەنی حەوت هەشتساڵی ناردینی بۆ مەکتەبێ، تاکوو گەیشتینە سنفی شەش پێی خوێندم. لە پاشان ئیختیدارم نەبوو کە بە مەسرەفی خۆم لە شار بخوێنم. ئەمنیش وەختێک کە ئەم دەورەیەیان کردەوە مەجبوور بووم کە بێم، خۆم داخڵ بکەم بۆ ئەوەی ڕەنجبەخەسار نەبم وە ئیستیفادەی لێ بکەم وە ئیحتیاجی خۆمی دەفع بکەم.

گەنم

٣١٢. فەللاح لە وەختی ئەووەڵی جستاندا [زستاندا] دەست دەکات بە جووتکردن وە زەویکێلان وە تۆوچاندن. وەختێکی درێژ پێ دەچێت هەتاکوو لە تۆوەکەی دەبێتەوە، لە چاندنی. لە پاش ئەوەی کە لە چاندنی تۆوەکەی دەبێتەوە دەست دەکا بە وەردبڕین بۆ ساڵێکی کە. ئەو دەغلەی کە چاندوویەتی، کە لە عەرزی هاتە دەرێ، مشکی تێدا هەیە بە کەمی. فەللاحەکەش تەڵەیان بۆ دروست دەکات وە دەیانپەستێتەوە، کونەمشکەکان. لە پاش ڕۆژێکی کە ئەو – کونێکی کەی کە پەیدا ببێت – تەڵەی لێ دادەنێ وە دەیانکوژێ. هەتاکوو گەنمەکە گەورە دەبێت هەر دەیانکوژێ.

٣١٣. لە پاش ئەوەی کە گەورە بوو گەنمەکە دەست دەکات بە گوڵکردن وە دانەکەی ڕەق دەبێت وە لە پاشان دەست دەکات بە دروێنەکردنی وە کە لە دروێنەکردنی بووەوە (بۆوە) گێرەی دەکات وە دەیکات بە کا و دان. لە پاش ئەوەی کە گێرەکردنی تەواو بوو بە شەنەی دەکات هەتا کا و دانەکەی لێک جودا دەکاتەوە. ئەمجار دەست دەکات بە کێشانەوەی بۆ ماڵەوە بە کا و دانەوە.

٣١٤. ڕۆژێک لە ڕۆژان پەترووسیای فەرەنگی لەسەر تەختی خۆی قەراری گرتبوو، چەند وەزیر و پاڵەوانی کورسینشین لە دەورەی دانیشتبوو، پێی گوتن، ''ئەی وەزیری دەمن، دەبێ کێ هەبی لە دنیادا موقابیلەی من بکا، بوێرێتە من بە شەڕ؟'' گەورەیەکی زۆر غەڕا، زۆر لە خۆیڕا دەدی، زۆر بە پشت و قەوەت بوو، زۆر دەوڵەمەند بوو.

٣١٥. شارێکی هەبوو، شارێ قوللەی سێهەمیان پێ دەگوت، هەر چوار دەورەی شاری حەسار بوو، بەس سێ دەرکەی هەبوو، لەو سێ دەرکانەش نۆبەچی و قەلەووری خۆی لێ دانابوو. قەمەری وەزیر و شەمسی نائیبی دەستەڕاست و دەستەچەپی بوو. تەماشای نەجومێیان کرد، گوتیان، ''ئەی پاشای من، کەس نییە لە دنیا موقابیلەی تۆ بکا، دەرقەتی تۆ بێ، شەڕەی لەگەڵ تۆ بکا بەس مەلیکشای ڕۆمێ نەبێ.''

٣١٦. مەلیکشای ڕۆمێ ژنێکی هەیە، نێوی مەلیکەی فەخرووتانجە. مەلیکەی فەخرووتانج حامیلەیە بە کوڕێکی، ئەو کوڕەی ببێ نێوی دەنێن ئەرسەلان. ئەرسەلان پاڵەوانی وا شەجیح و وا چاپووک و چالاک لە دنیادا نەبێ، قەتیش نەبووە. ئەگەر ئەو جێت پێ شلۆق بکا و شەڕەی لەگەڵ تۆ بکا مەملەکەتی لێت تێک بدا و لێت وێران بکا.''

٣١٧. دەنگی قەیماسخانی فەرەنگیی دا وەکوو برازای، کوڕی برای بوو، پێی گوت، ''ئەی قەیماسخان، هەڵستە (هەستە) بڕۆ بۆ سەر

مەملەکەتی مەلیکشای، دەورەی لێ بگرە، لەسەر تەختی خۆی بیکوژە، مەملەکەتی بە یەخسیر بگرە وە ژن و ماڵ و منداڵەکەی بۆ من بێنە بە دیل، من لێرە بە بەحرییاندا دەدەم." هەڵستا (هەستا)، ڕۆیی، قەیماسخانی فەرەنگی، بۆ سەر مەلیکشای ڕۆمی دەستیان بە عەربی [حەربی] کرد، ئاگای لە خۆی نەبوو، مەلیکشای ڕۆمێ، لەسەر تەختی خۆی سەریان بڕی، ژن و ماڵ و منداڵەکەیان بە دیل و بە یەخسیری گرت.

٣١٨. وەزیرێکی هەبوو، وەزیری کاردار، تەماشای کرد، ژنێ مەلیکشای دەگریا، گوتی، "ئەی مەلیکەی فەخرووتانج، بۆچ دەگرییێ؟" گوتی، "من بۆیە دەگرییێم، بۆ تەخت و بەختی خۆم وە ماڵ و دەوڵەتی خۆم وە سەر و سەروەتی خۆم." گوتی، "هەڵستە، مەگرییە، ئەو داوە بۆ تۆیە، بۆ کەسی دی نییە. هەڵستە، بڕۆ بەرگی خۆت بگۆڕە، بەرگی کارەکەران لە بەر خۆت بکە. لە هەچ مەوقحێک دەرفەتت بوو، فرسەتت بوو، خۆت نجات بدە."

٣١٩. هەڵستا بە دەستووری وی، بە قسەی وی، بە قسەی وەزیری کاردار، هەڵستا، چوو بەرگی کارەکەرانی لە بەر خۆ کرد. چل کارەکەری هەبوو لە نێویاندا دانیشت. وەختێک پیاوی دە پاشای پەترووسیای فەرەنگی چوون، گرتیان، هاویشتیانە سەر گەمی و پاپۆڕی، بیانبەن بۆ مەملەکەتی پەترووسیای وە فەرەنگیان، مووددەتێک بە پاپۆڕێ، بە بەحرێدا ڕۆییشتن، لە مەوقیعێکی لایان دا بۆ ئیسراحەت و نان و قاوە و قلیانی خۆیان بخۆن. ژنەکەی پێی گوت، بە گەمییەوان، گوتی، "ڕوخسەتم بدە، برێک بە دم ئاوێدا دەرۆمە خوارێ."

٣٢٠. ژنەکە لە پاپۆڕێ هاتە خوارێ، جەنگەڵانێکی لێ بوو، خۆی لە

جەنگەڵانەکەیدا مات دا. وەختێک پاپۆڕیان پێ دا دا ئەو ژنەیان لە فکر چووەوە و خۆی شاردەوە، لە فکریان چووەوە (چۆوە) و پاپۆڕ ڕۆیی بۆ مەملەکەتی فەرەنگییان، تەسمیل بە مەملەکەتی فەرەنگییان بووەوە پاپۆڕ. ئەگەر لێی هاتە دەرێ، ئەو حالەمەی لێ هاتە دەرێ، پێی گوت، پەترووسیای، "کوا ئەوهەی منی لێ دەگەڕێم؟" گوتی، "قوربان، ئەوی هەبێ هێناومانە، دەنا نازانین، بە چی دیمان شک نایێ (نایە)."

٣٢١. دەنگی قەمەری وەزیری دا، گوتی، "بۆم تەماشای نەجومێ کە، داخۆ لەگەڵە یان نە." گوتی، "قوربان، ئەو ژنەی تۆ لێی دەگەڕێی لەگەڵ نییە." دەڵێ، "ئەدی ئەوە بە چ چوون بۆ مەملەکەتی مەلیکشای، بۆ چن ناردن، بۆ وا بە بەتاڵی هاتنەوە؟" گوتی، "قوربان، مەملەکەتی مەلیکشامان فەتح کردووە، چەند کەنیسامان لێ تەرتیب (تەربییەت) داداون، بت و سەلەممان لێ تەرتیب داداون، ئەو ماڵ و منداڵەکەش ئەوەندی هەبوو هێناومانە." گوتی، "خەییر، نەهاتووە." چەندی تەماشای نەجومێیان کرد ئەو ژنە نەدیترایەوە، بۆیان نەدیتەوە چووبووە (چووبۆ) کلۆری دارێکەوە، لە کلۆرە دارەکەدا قەراری گرتبوو.

٣٢٢. ئەو با لەوێ بێ، ئەوجار بێینە سەروکاری خواجا نەحمانی میسرێ. تاجرێکی (تەعجیلێکی) زۆر دەوڵەمەند بوو، هەموو ساڵێک دەڕۆیی بۆ خریلفرۆشتن و تووجارەت، بە ساڵەوەخت دەهاتەوە، بە دوازدە مانگ دەهاتەوە، ڕۆژێک تەماشای نەجومێی کرد، کوتی، نەجومێک پێی گوت، "ئەی خواجا نەحمان، ئەتوو برۆ بۆ سەفەرێ، سەفەرت بە خێرە، ئەستێرەت لە بورجی خۆشدایە، ئیشت مووەفەق دەبێ، قازانجێکی زۆرت پێ دەگا."

٣٢٣. دەنگی قەتار و نەحاری دا، چەند غولامی دەنگ دا، قەتار و

نەحـــاری ڕازاندەوە و ئەویش (ڕازاندەوەویش) ڕۆیـی بۆ ســەر پـاپۆڕێ. ئەویش بـە بەحـرێدا هـاتن بۆ مــەملەکـەتی فـەرەنگیــان، گـەیینە ئەو مـەوقیـحـەی ئەگەر لەشـکر و حەسـاکیری پەترووسـیای لێی لا دابوو بۆ قـاوە و قلیـان (قـاوقلیـان) خـواردنێ، ئـەویش لەوێ لای دا. مـوددەتێک لەوێ مانەوە، خواجا نەحمان بە پیاسە بە دم بەحـرێدا دەڕۆییە خوارێ بۆ لای جـەنگەڵان و بیـشـەڵان و قـامـیشـەڵێن و گـوێی ڕاگـرت، دەنگی گریانێک دەهات زۆر بە غەریبی، بە مەلوولی.

٣٢٤. پێی گوت، ''ئەتـو چیی دەگریێی لەو جەنگەڵانـەیدا، ژنی، پیاوی، دێوی، یان درنجی، ئەجندەی؟'' گـــوتـی، ''من نـە دێوم، نـە درنجم و نـە ئەجندەم. مـن بۆیە دەگریێم، ژنـێ مـەلیکشـای ڕۆمـێیـە وە لێقـەومـاوە، پەترووسـیـای فـەرەنگی تەخت و بـەختـی لێ تێک داوە. منیش هـەڵاتووم لەبەر دەسـتـی وی، خـۆم لێـرەدا هەشـار [حـەشـار] داوە.'' تەمـاشـای نەجـوومێ خـۆی کـرد، خـواجـا نەحـمـانی، کـوتی، ''لێـرە بەولاوە بڕۆی ئیــشـت لە زەرەردایە، وەگــەڕێ.'' لە ڕێی خـــۆیرا گـەڕایەوە، ئەو ژنەی هێنایـە دەرێ، لەگـەڵ قـەتار و نەحـاری خۆی چووەوە، سـواری پاپۆڕێ بوو، ڕۆییوە بۆ مەملەکەتی میسرێ.''

٣٢٥. چوو بۆ مـەملەکـەتی مـیسـرێ، لەوێ خەبـەر بە شـاری مـیسـرێ گەیی، پێیـان گوت، ''ئەی خـواجا نەحـمان ئەتۆ چەند ڕۆژە، چەند سـاڵە دەڕۆیشـتی، بـە سـاڵەوەخت دەهـاتییـەوە، ئەو دەفـحـە حـەجـایب ئەتو بە جوحمەیەکی هـاتییـەوە؟'' حەزیزی مـیسـرێ لە دووی نـارد، ''ئەی خـواجا نەحـمان، ئەتو بۆ وا زوو هـاتییـەوە؟'' گوتی، ''قوربان، من خـەبەرم بۆ تو هێناوەتەوە و بـۆیە زوو گـەڕاومـەوە. جوابم زانیـوە ئەگـەر پەترووسـیـای فـەرەنگی ڕاسـەر مـەلیکشـای ڕۆمێی داوە، لەسـەر تەختی خـۆی سـەری

بڕیوە، ماڵ و حایلەی بە تالانی گرتووە. ئەمنیش بۆیە هاتوومەوە ئەگەر ئەتۆش موقەییەتی خۆت بکەی، نەوەکو ڕاسەر تۆش بدا، ئەتۆش بکوژێ، مەملکەتی لە تۆش وێران بکا."

٣٢٦. جا دەڵێ، "یاخوا، بە خێر بێی. وەڵڵاهی باش بوو، جوابێکی چاکت هێناوە." جا کوتی، "تەگبیرم چییە، ئەی وەزیرەینە [وەزیرینە]؟ کوتی، "تەگبیری تۆ ئەوە بێ، هەر چوار دەورەی شاری میسرێ لە خەندەک و سپێر هەنگێوە." چەند عەدەدێکی حەسکەری لێ تەرتیب دادا بە چەک و ئەسلەحەی جەنگی، بۆ خاتری ئەهوەی [ئەوەی] کابرا ئەگەر بێ لە ناخافڵ سواری سەری نەبێ و مەملەکەتی لێ وێران نەکا. بە قسەی کردن، هەر چوار دەورەی شاری میسرێی لە خەندەک و سپێر هەنگاوت، چەند حەسکەری لێ تەرتیب دادا بە ئەسبابی جەنگی، ئێشکە و قەڵەوری لێ دانا.

٣٢٧. ڕۆژێک ژنێ مەلیکشای ڕۆمێ وەکوو مەلیکەی فەخروتانجە ئەوا لە کن خواجا نەحمانی، هۆدەیەکی بۆ تەرتیب داوە، دوو کارەکەری بۆ ڕاگرتوونەتە ئەو منداڵەی لە پشتێ دەبێتەوە. خوای منداڵەکەی پێی حاتا کرد، چەند مەجریسی وەزیر و وەزەرا و ڕەفیق و تاجری ڕەفیقی دە خۆی خڕ کردنەوە دەعوەتی، لە خۆشی ئەوەی خوای کوڕی داوەتێ.

٣٢٨. بردیانە مەجریسێ نێوی لێ بنێن، یێکی کوتی، "خواجا مەحموود بێ،" یێکی کوتی، "خواجا ئەحمەد،" و کوتی، "خەیر، من کوڕی خۆم نێو دەنێم ئەمیر ئەرسەلان." جا کوتیان، "ئەتو تاجری، ئەتۆ خواجای، دەبێ لەگەڵ بێ. ئەرسەلان بۆ گەورانە." کوتی، "هەزار گەورەی نێوی گاوانی لێ بێ، هەزار گاوانی نێوی گەورەی لێ بێ.

ئەبەهوێ [بە ئەوە] ئیش تێک ناچی." جا کوتیان، "ئارەزۆی خۆت بێ، چۆنی نێو دەنێی بە کەیفی خۆتە." نێوی نا ئەمیر ئەرسەلان.

٣٢٩. ئەمیر ئەرسەلان لە قوتابییێ نا بۆ خوێندنێ، بە حەوت ساڵان عیلمی موختەسەری خوێند. ڕۆژێک هاتە دەرێ، تەماشای کرد، دنیای زۆر پێ خۆش بوو. چووەوە ماڵێ، کوتی، "بابە، من چیی دی ناخوێنم، ئەوەندی لە قەوەم هەبوو خوێندوومە." جا کوتی، "ڕۆڵە، مەخوێنە، چت پێ خۆشە ئەهوێ بکە. هەڕۆ سەر دوکانێ، بکڕە و بفرۆشە."

٣٣٠. ڕۆژێک چووە (چۆ) سەر دوکانێ، دانیشت، تەماشای کرد، هەتا ئێوارێ هەر دەیکڕی و لێی دەکردەوە و دەیفرۆشت و دەینووسی، زۆر بێسەحەت بوو. ئێوارێ تەماشای کرد، جەڵەبێکی سواران بەوێدا هات، بە بەر دمی ویدا، تووڵە و تانجییان زۆر لەگەڵ بوون. دڵی هاتە جۆلانە بۆ ئەوان سواران، دڵی فڕی ئەویش وەکوو وان ئەگەر تەرتیبی بۆ بدرێ. هەڵستا، بە گورجی هاتەوە ماڵی، بۆ لای بابی، بۆ لای داکی.

٣٣١. کوتی، "ئەی ئەرسەلان، ئەتو ئەوڕۆ بۆ وا حاجزی، بۆ وا مەلوولی؟" گوتی، "دایە، ئەگەر ئەتو داک نەبوویایە من ئێستا مستێکم لە دەمی تۆ دەدا، سەرم لە قەلبێ جوێ دەکردییەوە. ئەو گەز و نیو گەزەی سەر دوکانێ کڕین و فرۆشتن بە من ناکرێ." جا گوتی، "ڕۆڵە، بۆچی وا تووڕەی؟ هەڵستە، چیت پێمە تەڵەبە، ماڵێکی زۆر خوای داوە، هەرچی تۆ پێتمە تەڵەبە، ئەمە بۆت پەیدا دەکەین و مەقسوودت حاسڵ دەکەین."

٣٣٢. گوتی، "ئەمن دەمەوێ – چل سوارم دەوێ، هەموو بە شیر و ڕمب و ئەسڵەحەی جەنگی و وڵاخی چاک، ڕۆژێ بچمە ڕاو و ڕاوشکارێ، ئێواران دێمەوە هۆدە و دیوەخانی دەخۆم." دەڵێ، "باشە،

ڕۆڵە، بەسەر چاو، هەرچی ئەتۆ بڵێی عەمری لەسەر سەرییە.'' هەڵستا سبحەینێ بابی، وەکوو خواجا نەعمان بێ، چوو، بۆی لە بازاڕێ گەڕا، چەند غولامی بە کەیفێ بن بۆی گرت، چەند وڵاخی چاکی بۆ کڕین، چەند شیری چاکی بۆ کڕی، چەند ڕمبی بە دڵی خۆی بۆ کڕی. ڕۆژێ بە درێژاییە ڕۆژێ هەتا ئێوارێ دامە و سەرترنجێن [شەترەنجێن] و تەعلیمی سواری و پاڵەوانیێی دەکرد.

٣٣٣. با ئەو لەوێ بێ، بێینەوە سەروپای پەترووسیای. ڕۆژێک بانگی قەمەری وەزیر و شەمسی وەزیری کرد، گوتی، ''بۆم تەماشای نەجوومێ بکەن، داخوا ئەو غیرەسەرە پێگەییوە یان نە.'' گوتی، ''بەڵێ، بەرگی نوێ لێت مومبارەک (لێمبارەک) بێ، پێگەییوە، عومری لە سێزدە و چواردەیدایە، پاڵەوانی وا شەجیع و وا نامدار قەت نییە. ئێستێش ئەوا لە میسرێ لە کن خواجا نەحمانییە، ئەوا تەربییەتی (تەرتیبی) سواریێ و ئیی پاڵەوانیێ دەکا. چەند غولامی لەگەڵن، ڕۆژ بە درێژاییە ڕۆژێ لە تەحلیمدایە.''

٣٣٤. جا دەنگی قەیماس خانی دا، گوتی، ''قەیماس خان، هەڵستە، بڕۆ، ئەویش بە مەرەدی مەلیکشای بەرە. بڵێ، "من دەمەوێ ئەرسەلان بە خۆ و بە داکی و بە بابی بۆم بێنە بۆ ئێرە بە سەری رووتی و بە پەلی بەستوو، دەنا ئەگەر بۆم نەیێنی مەرەدی مەلیکشای نیشانی ویش دەدەم، لەسەر تەختی خۆی سەری دەبڕم."''

٣٣٥. ئەویش چەند حەدەدێکی حەسکەر و حەساکیر ڕەگەڵ خست، ڕۆژێک ئاگایان لێ نەبوو لە میسرێ، هەر چوار دەورەی شاری میسرێ لە خێوەت و چادر هەنگاوترابوو، سبحەینێ ئەگەر هەڵستان وەکوو بەفری لێ ببارێ هەر چوار دەورەی شاری ئەو هەمووو چادرەی لێ

هەڵدرابوو. زۆر پێ نەچوو ئێلچیی دا پەترووسیای، وەکوو پیاوی پەترووسیای بن، گەیشتنە دیوەخانێ عەزیزی میسرێ، بارەگای عەزیزی میسرێ، کاغەزێکیان بە دەستەوە بوو، نامەی تێ نووسرابوو لێ حاڵی نەدەبوون، زمانی فەرەنگییانی نەدەزانی.

٣٣٦. بانگی ئەرسەلانیان کرد. ئەرسەلان ئەگەر هات کولسیێکی [کورسییەکی] پۆلاییان بۆ دانا، لە نێوقەدی مەجریسێ دانیشتبوو، بە هەر چوار دەوەرەیدا دەگەڕا و قسەی دەکرد. نامەکەیان دایە دەستی. ئەگەر خوێندییەوە ئاورێکی لە خواجا نەحمانی بابی دا، ئەوجار دەزانێ ئەگەر کوڕی خواجا نەحمانی نییە، گوتی، ''ئەی خواجا نەحمان، ئەمن ئەگەر کوڕی تۆ نیم بۆچیت کردوومە کوڕی خۆت؟''

٣٣٧. گوتی، ''ئەی کوڕی خۆم، تا ئەورۆ کوڕی من بووی، لەو ڕۆژ بە دواوە کەیفی خۆت. ئەمن بە فریات کەوتم، ئەمن دایکی تۆم نەجات دا لە جەنگەڵانیدا لە چەنگی پەترووسیای فەرەنگی. ئێستێش تا ئەورۆ کوڕی من بووی، لەو ڕۆژ بە دواوە ئارەزۆی خۆتە.'' گوتی، ''باشە، ئەی بابی من، ئێستێش ئەمن هەر بە بابی خۆت قەبووڵ دەکەم. فەقەت ئەگەر زووت پێ بگوتابامایە ئەمن دەچووم، هەتا ئێستێ تۆڵێ بابی خۆم دەستان، مەملەکەتی خۆم وەردەگرتەوە، ئەو غەدرەم قەبووڵ نەدەکرد.''

٣٣٨. جوابی پیاوی دە پەترووسیای دا، گوتی، ''ئەی پیاوی پەترووسیای، ئەوە پێی بڵێن بە پەترووسیای، ئەمن بە خۆ و بە بابم بۆی دێم بە دیل، بە سەری ڕووتی، بە پێی پێخاوسی، بە دەستی بەستوو، حەیبە.'' پێیان گوت بە ئەرسەلانی، گوتیان، ''بە خوا، ئەگەر دێن چاکە، نایێن (نایەن) مەرەدی مەلیکشاو [مەلیکشات] نیشان

دەدەین.'' ئەرسەلان هێندی ڕق هەڵستا شیرێکی لە ملی یێکیان دا، ئەوی لەوێ کوشت.

٣٣٩. ئەگەر کوشتی عەزیزی میسرێ زۆر پێ تێکچوو، گوتی، ''ئەی خواجا نەعمان، تەگبیرم چییە، ئەو فیتنەیەی بۆ من نایەوە (تواندەوە) ئەرسەلانی؟'' گوتی، ''ئینجا، ئەی پاشام، ئەتوو ئەرسەلانت بۆ چییە؟ دەست و بازوو، شان و باهوی، دەست و ڕمبێ وی بۆ چییە؟ لە تو حەسکەر دەرکردن بێ، لە من تاعین دەرکردن بێ، لە ئەرسەلانیش شەڕکردن بێ. پشتیوان بە خودای گەورە، هەرچی بڵێین بۆمان دەچیتە (دەشتە) سەرێ.''

٣٤٠. هەڵستا، سوار بوون لە ولاخی، کەوتنە عەرب لەگەڵ تایفەی فەرەنگییان. بە حەجەلەی بیستوچوار سەعاتان ئەو دوو هۆردووەی شکاندن، لەسەر تەختی بابی خۆی دانیشتەوە، تانجی حاکماتییێ لەسەر سەری خۆی ڕۆنا. وەزیری کاردار پێی گوت، ''ئەی ئەرسەلان، ئەتوو ئێستا ماوتە.'' دەڵێ، ''چم ماوە؟'' دەڵێ، ''ئەتوو بگەڕێ لە شاری، ئەو هەموو قەلایچییانە، هەموو بت و سەلەمن [سەنەمن] لێیان تەرتیب داون. ئەتوو ئەو بت و سەلەمانە بشکێنە.''

٣٤١. دەڵێ، ''فەرمووو پێشم کەوە، من ناشارەزام، تا بچم بیانشکێنم.'' وە پێشی کەوت، دەستی دایە شیری ڕووت و ڕۆیی. ئەوەڵ کلیسای گەیشتنێ، ئەگەر گەیشتنێ تەماشایان کرد، وە سەر کەوتن، بت و سەلەمی لێ تەرتیب دادرابوون. سۆفییەکی سەری لە بن بتێ نابوو، سەژدەی بۆ خوای خۆی دەبرد. ئەرسەلانی نووکەشیرێکی گەیاندێ، گوتی، ''چ دەکەی (ستەکەی) لێرە، ئەی پیرەسەگ؟''

٣٤٢. گوتی، ''لێم نەگەڕای، ئەمن وا لەگەڵ خوای خۆ تێکەڵ ببووم،

ئەوێ بمگوتابایە بۆم دەڕۆیی، دوعام قەبووڵ دەبوو.'' گوتی، ''هەڵستە، تۆ چت دیوە؟ هەڵستە، بڕوانە چت بەسەر هاتووە.'' ئەگەر تەماشای کرد ئەوی ئەوی دیبوو، ئەو شارە وا نەمابوو، خرۆشابوو شار، قەبیلە گۆڕابوو، ئەو دەورەی ئەو تێدا بوو ئەو دەورە نەمابوو، تەخت و بەختیان وێران کرابوو.

٣٤٣. ئەرسەلانی تەماشای کرد، پەردەیەک لەوێ دادرابووەوە و ئەو هەموو بت و سەلەمە زۆری پرسیار لێ کردن لە کابرای. ئەو پەردەی بۆ هەڵدایەوە، تەماشای کرد، شکڵێکی زۆر جوانی لێ چەسپ کرابوو، لە قەدی دیواری. پێی گوت، ''ئەو شکڵە ئی کێیە؟'' گوتی، ''ئەو شکڵە شکڵی فەروغلیقا، کچێ پەترووسیای فەرەنگییانە.''

٣٤٤. جا کوتی، ''ئەگەر وەکوو ئەمن دیومە، وا لە کن من جوانە لێرە، لە کن خۆشی وا جوانە؟'' گوتی، ''بەڵێ، سەتیسەد ئەوەندە جوانە.'' جا گوتی، ''ئێستێ ئەگەر ئەمن عەکسی خۆت بۆ بکێشم و لە مستێت بنێم، بیبەی، پێ نیشانی وی بدەی وەکو ئەمن بۆ وی سووتاوم، ئەویش وا بۆ من دەسووتێنی؟'' گوتی، ''ئەگەر تو بە ڕێم بکەیەوە بە سەلامەتی و نائێلی (نایەڵی) نەمکوژن ئەمن بەسەر چاو زۆر چاکی دڵ دەسووتێنم.''

٣٤٥. جا هەڵستا، نامەیەکی بۆ نووسی وە لە دوای ئەهوەی شکڵی خۆی بۆ گرت بۆ خۆ، بە شیری ڕووت، بە هەیهەتێکی زۆر قۆز و بەسام و پاڵەوانێکی چاک، دایە دەستێ. سێ عەکسی بۆ کێشان، هەر سێکی دانە دەستێ. بە ڕێی کرد، تا سەر بەحرێ لەگەڵ ڕۆی، دەنگی گەمیەوانی دا، پاپۆڕی بۆ پێدا دا، گوتی، ''برۆ، ئەهوەی وەپەڕێنە، هەتا دەیبەیە مەملەکەتی فەرەنگییان، سەری پێ بە مەملەکەتی

فەرەنگییانەوە دانێی، مەگەڕێوە." دەڵێ، "زۆر چاکە."

٣٤٦. ئەرسەلان لە ڕێی خۆیرا گەڕایەوە، هاتە سەر تەختی خۆی، دانیشت، زۆر مەراقی بوو، زۆری دڵ بە غەم بوو وە عەشقی ئەو کچەی ببوو وەک فەروغلیقایە، کچی پەترووسیای فەرەنگییان، هیچ هۆشی لە دنیایێ (دنیایە) نەمابوو. بابی پێی گوت، وەکوو خواجە نەحمان بێ، گوتی، "ئەی ئەرسەلان، ئەتوو بۆچی وا بێکەیفی؟ بۆچ وا بێمەیلی؟ بۆ زیاد لە ڕۆژان وا حاجزی؟"

٣٤٧. گوتی، "ئەی بابی من، ئەمن چەند وەختە فێری ڕاو و ڕاوشکارێ – تەقریبی هەشت نۆ دە ڕۆژ دەبێ ئەمن لە ژووریدا، ئێستێش ئەمن هەوەسم چووەتە (چۆتە) ڕاو و ڕاوشکار و سایەحیێ. ئەگەر شتێکی وا بکەی من خەمی خۆی پێ برەوێنم چ بێکەیف نیم." جا گوتی، "چیت لازمە؟" کوتی، "ئەوهەم لازمە تۆڕەوانانم بۆ دەنگ دە، دەچمە سەر بەحرێ، تۆڕان دادێڵمە بەحرێ و ماسییان دەگرم. غەم بە ئاوێ چاتر دەڕوا لە هەموو شتێک." دەڵێ، "زۆر چاک."

٣٤٨. ئەگەر چووەوە بۆ داکێی قسەکرد، بۆ داکێ ئەرسەلانی، خواجا نەحمانی. گوتی، "بە خودای ئەی خواجا نەحمان، پێم وایە ئەرسەلان لە کیسی مە چوو." هەڵستا، تێی گەیی مەزبووت ئەگەر قسەکەی کردبوو، چوو، دەستەجلێکی مەملکەتی فەرەنگییانی بۆ بە دروون دا لە کن خەیاتی. بردییە کن پاپۆڕەوانی، گوتی، "مەحلووم بێ ئەرسەلان ناگەڕێتەوە، دەڕوا. ئەگەر گەیشتە ئەوبەرێ، لە بەحرێ پەڕینەوە، ئەو دەستەجلەی بدەیێ (بدەیە)، بڵێ، "بۆ تۆیان ناردووە." وەگەڕێ." دەڵێ، "زۆر چاک."

٣٤٩. چوو، سوار بوون لە پاپۆڕێ، پاپۆڕیان بردە نێوانێ، نێوەندی

بەحرێ، لە قەراغان دەستیان بە سوورانەوێ کرد بۆ ماسییان. ئەرسەلانی دەنگی گەمییەوانی دا، گوتی، ''لێخوڕە. ئەمن ئەتۆم بۆیە نەهێناوە ماسییان بگرن، ئەمن لە ئیشی خۆم دەگەڕێم.'' پاڵی پێ بە پاپۆڕەوە نا، بڕۆ، ڕۆیی بۆ بەری وەڵاتی فەرەنگییان. ڕۆیین، گەیینە ئەوبەرێ، گەمییەوانی پێی گوت، ''ئەی ئەرسەلان، ئەگەر هەر دەڕۆی داک و بابی دە تۆ ئەو دەستەجلەیان بۆ تۆ ناردووە، لە بەریان کە.'' گوتی، ''زۆر چاکە.''

٣٥٠. دەستەجلەکەی لە بەر کردن، پێی گوت، ''ئەی گەمییەوان، دەچییەوە ئەوبەرێ، ئەمن هەتا حەو ساڵی دی نایێمەوە. بە حەجەلەی حەو ساڵی دیکە ئەگەر هاتمەوە چاکە، نەهاتمەوە سکە بە نامی خواجا نەحمانیەوە لێ دە، دەنا هەر بە نامی منەوە لێ دە. بە بابیم وا بڵێ.'' گوتی، ''زۆر چاکە.'' ئەو ڕۆییشت، گەڕایەوە. چەند موددەتێک ڕۆیی لە چۆڵ و بێئابان و بێ ئاو و بێ نان، وای لێ هات دنیای لەبەر چاوی تاریک بوو.

٣٥١. با ئەو لەوێ بگەڕێ. پەترووسیای فەرەنگی دووبارە دەنگی قەمەری وەزیری و شەمسی وەزیری دا، گوتی، ''بزانن، داخوا ئەو غیرەسەرە لە کوێیە، بە چ پایە گەییوە.'' گوتی، ''بەڵێ، قوربان، بەرگی نوێ لێت مومبارەک بێ، ئەوهەی تۆی لێ دەترسێی ئەوی نزیک بوو. نەجووم دەڵێ ڕووی کردە مەملەکەتی فەرەنگییان، بەس بە تاقی تەنێشە.'' پەترووسیای فەرەنگی پێی گوتن بە قەمەری وەزیر و شەمسی وەزیر، ''ئەوە کاربەدەستی منن. ڕێ و ڕێبازانی لێ بگرن، بزانن بە هەچ مەوقیعێکی لێو [لێتان] هەڵکەوت بیگرن، نەجاتی مەدەن هەتا دەیهێننە بەر دەستی من، ئەمن لێرە لە قەنارەی دەدەم.''

٣٥٢. ئەوا قەمەری وەزیر و شەمسی وەزیر حەسکەر و حەساکیریان دەنگ دا، پێشی ڕێیان پێ گرت، موددەتێک مانەوە لەسەر ڕێی ئەمیر ئەرسەلانی. خوای وای تەغدیر پێ بوو، لەو جێیەی ئەوی لەسەر ڕێی بوون، بەوێ دا نەچوو. ئەرسەلان بە لایەکی دیدا چوو بۆ شاری فەرەنگیان. تەماشای شاری کرد لە هەر چوار دەورەی شار گەڕا، سێ دەرکەی هەبوون، ئەو سێ دەرکانەش نۆبەچیی لێ ڕاوەستابوون. دەرکەی ناوقەدیان دوو کەسی لێ بوون، خواجا کاووس و خواجا تاووس، هەرکیان [هەردووکیان] برا بوون.

٣٥٣. بۆیە ئەو دوو برایە لەوێ ڕاوەستابوون، هەردووکیان موسوڵمان بوون، پێیان خۆش نەبوو ئەرسەلان بفەوتێ. خواجا کاووسی نەجوومی هەبوو، دەیزانی لە چ ڕۆژێکیدا ئەمیر ئەرسەلان وارید بە شاری فەرەنگیان دەبێ. چوو بۆ کن پەترووسیای فەرەنگی، پێی گوت، "ئەی پاشا، ئەمە فەقیرین. بە خۆ و بە برام دەرکەیەکمان بدەیێ نۆبەتی لێ بگرین، بەشکو ئەرسەلان وە دەستی مە بکەوێ، بیکەینە دیاریی خۆمان، بۆ تۆی بێنین بە دیل، ئەتووش خەڵاتمان بکەی." گوتی، "زۆر چاک."

٣٥٤. خواجا کاووس هاتەوە بۆ کن خواجا تاووسی، گوتی، "ئەی برای من، ئەو دەرگایەم وەرگرت ئەگەر ئەمە نۆبەت بین لەوێ بۆ خاتری ئەهوەی ئەمیر ئەرسەلان نەفەوتێ، وە دەست مە کەوێ، نەیهێڵین پەتروسیای فەرەنگی بیکووژێ. حەیفە بۆ پیاوێکی وەکوو ئەمیر ئەرسەلانی جێ گەورەی خانەدان بفەوتێ." ئەوا ئەمیر ئەرسەلان گەییە ئەو دەرکەی خواجا کاووس و خواجا تاووسی لێن، لە زاری دەرکێدا گرتیان.

٣٥٥. خـواجـا كـاووسـی پێی گـوت، ''ئەی ئەرسـەلان، ئەتۆ حـەیبت نەكرد، ئەتوو كێت پێ دەڵێن كوڕی مـەلیكشـای ڕۆمێ، تۆ تەختی خـۆت بە جێ هێـشت بۆ فـەروغلیـقـایە، كـچێ پەترووسـیـای فـەرەنگی؟'' پێی گـوت، ''ئەی خـواجـا كـاووس، ئەمـن بۆ فـەروغلیـقـا نەهاتووم.'' گـوتی، ''ئـەدی بۆچـی هـاتووی؟'' گـــوتی، ''مـن بـۆیە هـاتـووم، دوژمن بـە ئـێكـێن لەگەڵ فـەرەنگییان، لە مەملەكـەتیان شـارەزا ببم.'' پێی گوت، ''جا ئەتوو وا بە ناشارەزایی هاتوویی، ئێستێ بزانێ پەترووسیای فەرەنگی ئەتوو ئیعدام دەكا.'' خواجا كاووسی بە ئەمیر ئەرسـەلانی گوت، ''بگەڕێوە بە ڕێی خۆتدا.''

٣٥٦. پێی گوت، ''ناگەڕێمـەوە، ئەی خـواجا كاووس، هەتا سێ ڕۆژی دی لە خزمـەت وەدا دەبم.'' گوتی، ''ئەوە كاسـبیـو [كاسـبیـتـان] چییـە، ئەی خـواجـا كـاووس و خـواجـا تاووس؟'' گـوتـی، ''ئەمـە قـاوەخـانەمـان هـەیە.'' ئەرسـەلان گوتی، ''ئەگەر ئەوە قاوەخـانەو [قـاوەخـانەتان] هـەبێ ئـەمن دەبمـە كـــوڕی وە، نێـــوی خـــۆم دەگـــۆڕم، نێـــوی خـــۆم دەنێم ئەلیـاسـخـانی فـەرەنگی، كـوڕی خـواجا كـاووسی، وە هـەچ كـەسێ لێی پرسیم ئەڵێم كوڕی خواجا كاووسیم، ئەلیاسخانی فەرەنگیم پێ دەڵێن، چەند وەختە خوێندوومە لە مەمـلـەكەتی خاریج، شـام و عەلەب [حەلەب]، ئەوڕۆ هـاتـوومـەوە خـزمـەتی بـابی خـۆم دەكـەم وە نێـوی خـۆشـم لە كن كەس ناڵێم، نامبیننەوە.''

٣٥٧. خواجا كاووسی پێی گوت، ''وەزیرێكی هـەیە، پەترووسیا، نێوی قەمەری وەزیرە زۆر عەقڵە [عاقڵە]، بەسیاسـەتە، بەسیعرە [بەسیحرە]، بە تەلەسمە، جادووی زۆرن. نێوی خۆت لە كن وی نەڵێی.'' جا ڕۆیینەوە بۆ ماڵێ، خواجا كـاووسی سبـحـەینێ بەرگی قـاوەچێتییێی (قاوەچێتی)

لە بەر کرد، دەستی بە قاوەتێکردنێ کرد. ئینسانێکی زۆر قۆز بوون، قەرەباڵغی زۆری وەسەر گەڕا لە قاوەخانێ، لەبەر جوانیێ ئەو پیاوەی وەک ئەلیاس خانە.

٣٥٨. قەمەری وەزیر پێی زانی ئەگەر کوڕێکی وا قۆز قاوەی دەگێڕێ لە قاوەخانێی خواجا کاووسی. قەمەری وەزیر سوار بوو، قاوەخانەکە دوور بوو لە دایرەی پەترووسیای، ڕۆیی بۆ قاوەخانێ. ئەلیاسخانی فەرەنگی بە چاوی هەنگاوت، پرسیاری کرد لە خواجا کاووسی، گوتی، ''ئەو سوارە کێیە ئەوە هات بۆ قاوەخانێ؟'' پێی گوت، ''ئاگات لە خۆ بێ، ئەی ئەرسەلان، ئەوە قەمەری وەزیرە، بە سەحوت [بە سەهوت] نەبا.''

٣٥٩. نیزیک لە قاوەخانێ، ئەرسەلان ئیستیقبالی کرد، جڵەوی گرت، گوتی، ''ئەمن وجوودی ئەوهەم نییە، ئەی ئەرسەلان، ئەتۆ جڵەوی من بگری. ئەتوو کوڕی مەلیکشای ڕۆمێی، لە نەوەی ئەسکەندەری زولقورنەی خەرجی لە ڕۆژێ ستاندووە.'' پێی گوت، ''ئەی قەمەری وەزیر، ئەمن ئەرسەلان نیم.'' گوتی، ''ئەدی ئەتۆ کێی؟'' پێی گوت، ''ئەمن ئەلیاسخانم، کوڕی خواجا کاووسیم.'' گوتی، ''بۆ چەن وەختە ئەتوو دیار نەبووی؟'' گوتی، ''ئەمن لە خوێندنێ بووم لە خاریج. ئەوڕۆ هاتوومەوە خزمەتی بابی خۆم دەکەم.''

٣٦٠. گوتی، ''دەزانم ئەرسەلانی، بەڵان نێوی خۆت بە من ناڵێی.'' ئەرسەلان بۆ خۆی گوتی، ''نازانم ئەرسەلان کێیە.'' خۆی لێ نەناس کرد، لە قەمەری وەزیر. قەمەری وەزیر پێی گوت، ''ئەگەر ئەتوو نێو خۆت بە من بڵێی ئەمن فەروغلیقا لە دەست دەنێم، بە ڕێت دەکەمەوە بۆ وەڵاتی خۆت، ئەتوو ئەگەر چوویەوە مەدحی من بکەی، بڵێی، ''کەس

پیاوەتیی لەگەڵ من نەکرد قەمەری وەزیری نەبێ.''"

٣٦١. ئەرسەلانی گوتی، ''ئەمن چ کارم بەو ئیشەیە؟ فەروغلیقا بە من چی؟ ئەمن کوڕی خواجا کاووسیم و ئەو کچێ پەترووسیای فەرەنگییە، کچە پاشایە، لە قەمچێ ئێکدا نین.'' قەمەری وەزیر پێی گوت، ''ئەی ئەرسەلان، کاغەزی حاکمی عەلەبێ بۆمان هاتووە، ئەوا ئەمیرشەنگ، کوڕی حاکمی عەلەبێ بەڕێوەیە بۆ خوازبێنیی فەروغلیقا. ئەتوو نێوی خۆت بە من ناڵێی داخێکت بە جەرگەوە دەنێم.''

٣٦٢. ئەرسەلانی پێی گوت، ''ئەی قەمەری وەزیر، منەتت نەبێ، هەقت بەسەر منەوە نییە. من فەقیرم، چ غەدرم لە تۆ نەکردووە، بۆچ وا لە منت هەڵپێچاوە؟'' پێی گوت، ''ئەی ئەرسەلان، ئەمن پەرۆشێ ئەهۆمە، ئەتوو چەن ڕەزالەت (زەلالەتی) و ڕەزیلیت چێشتووە لەسەر فەروغلیقا، ئەمن دەزانم عەشقی فەروغلیقایەی، بۆیە ئەتوو هاتووی بۆ ئێرە، بەڵان بۆ تۆ نابێ فەروغلیقا. لەبەر چاوی تۆ سبحەینێ دەیدەمە ئەمیرشەنگی، کوڕی حاکمی عەلەبی.'' ئەرسەلانی پێی گوت، ''کەیفی خۆتە.''

٣٦٣. قەمەری وەزیر هەڵستا، چووەوە بۆ بارەگای پەترووسیای. ئەوجار شەمسی وەزیری هات بۆ قاوەخانێ خواجا کاووسی، دانیشت لە پەنا ئەرسەلانی. پێی گوت، بە ئەرسەلانی، ''ئەتوو ئەرسەلانی. چەن وەختە پەترووسیای تاقیبت دەکا، بێت ئەوەی ئەتوو ئاشکرا ببی لە پاشای ئەتوو ئیعدام دەکا.'' گوتی، ''ئەی شەمسی وەزیر، ئەمن ئەرسەلان نیم.'' گوتی، ''بەڵێ، ئەتوو ئەرسەلان نەبی، بەڵان نێوێ خۆشت لە کن قەمەری وەزیر مەڵێ، دەتفەوتێنێ.'' گوتی، ''بەڵێ، ئەی شەمسی وەزیر، ئەمن ئەگەر ئەرسەلان نەبم چۆن دەبمە هەو؟ ئەمن

ئەلیاسخانی فەرەنگیم، کوڕی خواجا کاووسیم.'' شەمسی وەزیر پێی گوت، ''باشە، ئەوی دەیزانی هەروای بڵێ.'' ئەوە شەمسی وەزیریش هەڵستا، خواحافزەی خواست، چووەوە بۆ مەجریسێ پەترووسیای. ئەوا ئەرسەلان لە قاوەخانێیە.

٣٦٤. ئەمیرشەنگ پێشڕەوی دەرکەوت، لە قەراغ شاری خێوەت و چادریان هەڵدا. حاکمی حەلەبێ کاغەزێکی نووسیبوو بۆ پەترووسیای، ''ئەوا کوڕی من هات،' گوڵێکی لە باغیدایە، پێشکێشی بکا، گوڵەکەشی وەک کێ بێ، فەروغلیقا کچیەتی (کچێتی).'' کاغەزەکەیان برد بۆ پەترووسیای. پەترووسیای پێی گوتن، بە پیاوی دە ئەمیرشەنگی، ''ئەمن ئەو پیاوەی نەبینم وە ئەمیرشەنگیش کچێ من نەبینێ، سەودای نەدیتە دروست نییە.'' پیاوەکە ڕۆیینەوە بۆ کن ئەمیرشەنگی پێی گوتن، ''چ بوو؟'' گوتیان، ''ئەی پاشای مە، پەترووسیا فەرموویەتی، "دەبێ ئەمن ئەمیرشەنگی ببینم، ئەویش فەروغلیقا ببینێ. سەودای نەدیتە دروست نییە."'' ئەمیرشەنگی گوتی، ''بەسەر چاو، ئەمن بە خزمەتی دەگەم.'' ئێوارێ غەبەری [خەبەری] دا بە پەترووسیای ئەمیرشەنگی، گوتی، ''ئەمشەو میوانم.'' پەترووسیای هۆدەی گوڵاوڕشێن کرد، چەند کولسیی [کورسی] لێ چەسپاندن، ئەمیرشەنگ وا بە دیواخانێ پەترووسیای گەیی.

٣٦٥. با ئەو لەوێ بێ، دانیشتن. ئەرسەلانیش ئەگەر بیستی ئەمیرشەنگ چوو بۆ خوازبێنیێ فەروغلیقا خەمی کەوتە دڵی، پێی گوت، ''ئەی خواجا کاووس، با بچین بۆ دیواخانێ پەترووسیای، داخۆ غەبەر [خەبەر] و بەحس چییە.'' ئەرسەلان و خواجا کاووس چوون بۆ دیواخانێ پەترووسیای. ئەرسەلان ئەگەر تەماشای کرد پیاوێکی زۆر

جوان، زۆر قسەزان، پاڵەوانێکی شەجیح لەوێ دانیشتبوو.

٣٦٦. قەمەری وەزیر ئەگەر چاوی پێ کەوت پێی گوت، "ها، ئەرسەلان، بزانە چ داخێکیت بە جەرگەوە دەنێم. چاکی تێ فکرە. ئەوها ئەمیرشەنگە، ئەمشەو فەروغلیقایەی دەدەینێ. ئەتوو نێوی خۆت بە من نەگوت." پێی گوت، "ئەی قەمەری وەزیر، هەقت بەسەر منەوە نییە. فەروغلیقایەی دەدەیێ مومبارەکی بێ." ئەوجار نۆرەی قسەی پەترووسیای هات، دەیگوت، "ئەی ئەمیرشەنگ، سبحەینێ بۆ ئێوارێ لێت مەعلووم دەکەمەوە بە هەموو نەوعێ." ئەوا ئەمیرشەنگ هەڵستا ڕۆییشتەوە بۆ بن خێوەت و نێو هۆردووی خۆی.

٣٦٧. ئەوە لە دوای ئەمیرشەنگی مەجریس چۆڵ نەبووە. پەترووسیا دەڵێ، "ئەی قەمەری وەزیر، بۆم تەماشای نجوومێکی کە، ئەمن ئەگەر کچێ خۆم بدەمە ئەمیرشەنگی، داخوا ئەستێران مووافیقن یان نە، ئاخیری خێر دەبێ یان شەڕ دەبێ." قەمەری وەزیر دەڵێ، "بەڵێ، پاشا، ئەگەر بێت ئەهوەی ئەتوو کچێ خۆت بدەیە ئەمیرشەنگی – ئەمیرشەنگ چەند پیاوێکی تەواوە، هەر لە بەری پێیرا تا تەپڵی سەری هیچ حەیبی لێ ناگیرێ، لە قساندا زۆر تەواوە، هیچ ئیحترازی لە قسان ناگیرێ، کوڕی حاکمی حەلەبیشە، زۆر بەپشت و قەوەتە، پاشازادەیە، موختەدیرە، دەستڕۆییوە، ئیش لەهوەی چاتر نازانێ. فەروغلیقای بدەیێ ئیشت بە خێر دەبێ. بیدەیێ."

٣٦٨. پەترووسیای گوتی بە شەمسی وەزیر، "ئەتوو دەڵێی چی؟" گوتی، "ئەمن دەڵێم، ئەی پاشا، کچێ تۆ بە عەمەل ئەمیرشەنگی نایێ (نایە). ئەگەر بیدەیێ، بە ئەمیرشەنگی، ئیشت لێ تێک دەچێ، فیتنە و فتوور پەیدا دەبێ، شارت لێ دەشێوێ. کچێ تۆ هەر بۆ ئەرسەلانی

چاکـه، لەگـەڵ ئەرسـەلان و فـەروغلیـقـا ئـەسـتـێـران مـووافـیـقن." پەترووسـیـای ئەگـەر ئەوهـەی بیـست بەرگـی غـەزەبێی پۆشـی، دەنگی جەلادانی دا، گوتی، "بڕۆن، لە سەری شەمسی وەزیر بدەن."

٣٦٩. ئەوا ئەرسەلانیش لەوێ ڕاوەستاوە، گوێی لەو قسەوباسانەیە. جـەلادان خـۆیان سـاز کـرد لە سـەری شـەمـسی وەزیر دەن، جـەلادان پێیـان گوت، بە پاشـای، "ئەو پیاوە وەکوو شـەمسی وەزیرە پیـاوێکی بەوەفا (بەئۆفا) بوو بۆ تۆ، حەیفە لە سەری دەی. بێئێمەگی مەکە." پەترووسـیـای گـوتی، "نامـەوێ. ئەو ئیـشـێ ئەوم بـۆ چا دەکـا بـا هـەر خەراب بێ."

٣٧٠. عـالەمی زۆری لـێ ڕاوەسـتـابوو، تاسـووفی شـەمـسی وەزیریان دەکرد، بە پەترووسیایان گوت، "ئـەتوو لە سـەری شـەمسی وەزیر دەی دەبێ سەری هەمووانن ببڕی." پەترووسیای گوت، "مادەم وایە بڕۆن، لە زینداندێی هاون." شـەمسی وەزیری گوتی، "ئەی پاشـا، من ناپاڕێمـەوە، بێمنەت بە، چت لە دەست دێ بیکە. وەختـێ دەبێ ئەتۆ حـەوجـێی من ببـییـەوە. منیش ئەو وەختـەی شـەرتە جـوابت نادەمـەوە، یا بـە سـەری ڕووتی یا گـازێک جـاوی شین لە ملی خـۆت نەکـەی، نەیێی (نـەیەی) بۆ کنم، دەغـاڵەتێم پـێ نەکەی، ئـەمن قسـێ لە ئیـشی ناکـەمـەوە." گـوتی، "بڕۆن، بیـبـەن، لە زینداندێی هاون، ئیـشی ویم ناوێ." ئەوا دیواخـانـێ پەترووسیای چۆڵ بوو.

٣٧١. سـبـحـەینێ لە تەپڵـی بەشـارەت درا، قـەراریان دا فـەروغلیـقـایە بدەنە ئەمیـرشـەنگی، بۆ شـەوێ داعـوەتی ئەمـیرشـەنگی بێ بۆ مـاڵێ پەترووسـیـای. قـەمـەری وەزیر ئـەو ڕۆژێ سـوار بوو، چوو بۆ قـاوەخـانێ خـواجا کـاووسی و خـواجا تاووسی، پێی گوت، "ئەی ئەرسـەلان، ببینە

بە چاوی خۆت چۆن ئەمیرشەنگی و فەروغلیقایە پێک شاد دەکەم.''
گـوتی، ''مـەیلی خـۆتە، ئەی قـەمـەری وەزیر. چ دەخـڵـم بەسـەر فەروغلیقایەوە نییە. من قاوەچیم.''

٣٧٢. بۆ ئێـوارێ خـەبەر درایە خـواجـا کـاووسی، ئەوا پەترووسـیـا و قـەمـەری وەزیر و ئەمـیـرشـەنگ هـاتن بۆ قـاوەخـانێ. خـانمێ کـچێ پەترووسیای فەرەنگی غوڵامێکی هەبوو خـواجا یاقووب، ناردی بۆ کن بابی، گـوتی، ''پێی بڵێ، بە بابم، ئەمنیش ئەوشـەو دێم بۆ قـاوەخـانێ.'' پەترووسـیـای گـوتی، ''باشـە، با بێ.'' ئەویش بە ڕێ بوو لە قـەسـری خۆی، هات بۆ قاوەخانێ. هۆدەیەکی بە جوێ بۆیان پڕ فەرش کرد.

٣٧٣. خـواجـا کـاووسی پێی گـوت، بە ئەرسـەلانی، ''ئەتـوو هەڕۆ، خزمەتی فەروغلیقایە بکە، قـاوەی بۆ تێکە.'' فەروغلیقایە چل کارەکەری لەگەڵ بوو. ئەرسەلان هات بۆ دیوی فەروغلیقایە، قەمەری وەزیریش لە ڕاستی پەنجەرەی دانیشتبوو، فەروغلیقا و ئەرسەلانی لێ دیار بوون لەوێڕا. فەروغلیقا پێی گوتن، بە کارەکەرەکانی خۆی، ''ئەوە بچۆنەوە بۆ قـەسـری مـن، ئەمـن تێی بگەم لـە ئەمـیـرشـەنگی، بیناسـم، گفتووگۆییەی ببیێم.''

٣٧٤. کارەکەرەکانی بە ڕێ کردنەوە، پێی گوت، ''ئەتوو ئەرسەلانی یان نە؟'' گوتی، ''من هەو نیم.'' گوتی، ''هەوی خۆم لێ مەگۆڕە. توو، ئەو دینەی ئەتووی لەسـەری، منیش هاتمە سـەر ئەو دینەی. پێم بڵێ بە سـەعی، ئەتوو ئەرسـەلانی یان نە؟'' ئەرسـەلانی پێی گـوت، ''ئەگـەر قەبووڵ بکەی ئەمن هەوم.'' لە پەنا یەک دانیشتن، وەعدایان بە یێک دا.

٣٧٥. فەروغلیقا گوتی، ''ئەگەر ئەمن بۆ توو نەبووم قاپێک ژارێ مار دەخۆمـەوە، حـەیاتێ خۆم مەفح دەکەمەوە.'' ئەرسـەلانیش پێی گوت،

''ئەگەر بە مەخسەد نەگەم منیش بە شیری خۆم خۆم دەکووژم، حەیاتێ خۆم مەفع دەکەمەوە.'' فەروغلیقا گوتی، ''سبحەینێ شەوێ سەعات چوار وەرە بۆ قەسرێ من.'' دەڵێ، ''باشە.'' ئەوە وەعدایان بەست. فەروغلیقا ڕۆییشتەوە.

٣٧٦. سبحەینێ چەند جادە مەحیا کران، بە حەتر و گولاوێ ئاوڕشێن کران. فەروغلیقایان سوار کرد لە مایینێ، بۆ ئەمیرشەنگی بیبەن بە بووک. پرتەقاڵێکیان دایە دەستی فەروغلیقایە. ئەرسەلان لەسەر جادەی ڕاوەستابوو، هەرچەند شاری فەرەنگییان تێخرۆشابوو بۆ ئەوەی فەروغلیقایان بە بووک دەبرد. ئەوا فەروغلیقا سوار بوو. بە جادەیدا هاتە خوار، ئەو پرتەقاڵەی بە دەستییەوە یاریی پێ دەکا. گەییە ڕاستی ئەرسەلانی، پرتەقاڵەکەی لە دەستی خۆی فڕێ دا، کەوتە بەردمی ئەرسەلانی. ئەرسەلانی هەڵیگرتەوە، بۆنی کرد. قەمەری وەزیر چاوی لێ بوو. پێی گوت، ''ها، ئەی ئەرسەلان، هەر ئەوەندەت پێ دەبڕێ.''

٣٧٧. ڕۆیی، بردیان بۆ ئەمیرشەنگی. شەوێ سەحات چوار میعاد تەواو بوو. ئەرسەلان دەستی دایە شیری ڕووت، چوو بۆ قەسری فەروغلیقایە و ئەمیرشەنگی، وە دیوی حەساری کەوت، تەماشای کرد ئەمیرشەنگ لەو دەمەدا لەوێ نەبوو، چووبوو زیارەتی بتێ بکا لە خۆشیی ئەوەی ئەگەر فەروغلیقایان بۆ هێنابوو. ئەرسەلان چووە (چۆ) کن فەروغلیقایە، دانیشت. پێی گوت، ''ئەی ئەرسەلان، تۆ چۆن هاتی؟'' پێی گوت، ''ئەگەر ئەمن بترسامایە لە مەملەکەتی ڕۆمێ بە تەنێ نەدەهاتم بۆ نێو دوژمنی.''

٣٧٨. لەوان قساندا بوون، گفتوگۆیان دەکرد، ئەمیرشەنگ لە

دەرکەی دا. ئەگەر وە ژوور کەوت تەماشا دەکا ئەوە پاڵەوانێک لە کن فەروغلیقایە دانیشتووە. لێی هەڵکێشایە شیری، حەملەی برد بۆ سەر ئەرسەلانی. ئەمیرشەنگی پێی گوت، بە فەروغلیقایە، "ئەی کەونە فاعیشە، ئەو پاڵەوانەی شک دەبەی لە دەورەی خۆت؟ بۆیە ئەمن تەفرە دەدەی، دەمنێری بۆ زیارەتی بتێ."

٣٧٩. شیرێکی داهێنایە ئەرسەلانی. ئەرسەلان لە جێوە نەبزووت، دەستی درێژ کرد، باڵچۆقەی شیری گرت، دەستی ڕاتەکاند، ئیی ئەمیرشەنگی، شیری لە دەستی ئەمیرشەنگی دەرێنا، شیرێکی حەواڵەی ئەمیرشەنگی کرد، لە نێوقەدێڕا بە دوو کەرتی کرد. ئەوا ئەمیرشەنگی لەوێ کوشت. ئەی، ئافەرم بۆ دەست و ڕمبت، ئەی ئەرسەلان! ئەوا فەروغلیقایەی ستان.

هاوین

٣٨٠. پار بەهارێ ماڵن [ماڵمان] بار کردن بۆ کوێستانی دارەشمانەی، لەوێ بووین سێ مانگی هاوینێ تەواو. ئەگەر چووین جێ ساباتبوو، ئینجا، ئەوجارەکەینێ فەرشمان لێ ڕاخستن، دانیشتین، ئیسراحەتن [ئیسراحەتمان] کرد. ڕۆژی وا هەبوو سواری وڵاخ ئەبووین لە دەشتێکی گۆڕ لە بەرماڵانەوە، ڕمبازین دەکرد بە وڵاخ هەتا وەکوو ماندوو دەبوو. ئەگەر ماندوو دەبوو دادەبەزین، لە بن دارێک دادەنیشتین، بۆ خۆمان چان [چامان] لێ دەنا، کەباب و شتی وان دەخوارد، ئیسراحەتن دەکرد لە بن ئەو دارەی تا وەکوو ئێوارە، ئێوارێ دەهاتینەوە بۆ ماڵێ.

٣٨١. ئەهالیی دێ ناچێ بۆ کوێستانێ. بۆ ناچی بۆ کوێستان ئەهالیی دێ؟ لەبەر ژیانی خۆی، یانی کاسبیکردن، وەکوو تووتن، وەکوو گەنم و جۆ ڕەنێوهێنان. هەر ئاغا ئەچن بۆ کوێستان. ئیشکردن بۆ ئاغا کەمە، ئەوەنە بێ [ئەوە نەبێ] ئەگەر بەسەر زەرعاتی خۆڕا دەگا.

٣٨٢. پار ئەمن شتلّم کرد. ئەو شتلّانە ئەگەر دامچاند بە ئاوی بارانێ ڕووا. لە پاش ئەوەی تاو هەلّات دوو سێ ڕۆژ سەبرم لێ گرت، ئینجا چووم، جۆگام بۆ هەلّبەست، شتلّەکانم داشتن. تا پێنج جوحمە بەو پێیە شتلّەکانم دەداشتن. لە پاش ئەوە شتلّەکان گەورە بوون، جا ئەوجار ئاوم لە حەرزی نا تا وەکوو وە گا هاتەوە، یانی ئیشک بووەوە، جا ئەوجار جووتم لەسەردا بەست [لەسەر دابەست]، دەستم کرد بە کێلّانی تا وەکوو لە شوێوێی بوومەوە.

٣٨٣. دووبارە گاسنێکی دیشم لێ دا تا وەردم دایەوە. دووبارە گاسنێکی دیشم لە عەرزەکەی دا، وا بوو بە سێ گاسن. ئەوجار خەتم دا. ئەوجار بە بێلّێ هەلّمدا بە دێراو، هەتا هەموو حەرزەکە بە دێراو حازر بوو، جا ئەوجار چووم بە لای شتلّەکانەوە. ئەگەر چووم تەماشام کردن، شتلّەکان ڕەق بوون. ئەگەر تێی دەنووسام بە ڕەگەوە نەدەهات، دەپچڕا. چووم ئاوەکەم بۆ ڕابەستن، داشتنم تا بنیان نەرنە [نەرم] بووەوە. ئەوجار شتلّەکان بە دەستی هەلّمکەندن، بە دەسکم گرتن، بەستمن هەتا بلّاو نەبن، دە سەوێم هاویتن، هێنانمەوە بۆ مالّێ.

٣٨٤. ئەو شەوەی شتلّەکان لە مالّێ بوون. ئینجا پێ [پێنج] شەش کەس پەیدام کردن بۆ سبحەینێ بۆ چەقاندنێ شتلّەکان. چووین بۆ سەر حەرزەکەی، بۆ جێی تووتنەکەی، ئەو جێیەی کە بە دێراو ماوەتەوە، ئاوم بۆ ڕابەست. یێکەکین دەستی دا بە پێمەڕەی، دەستی

کـرد بـه ئاوتێکردن، ئەوانـی دیش دەسـتـیـان دایە سـەر و دەسک شتڵەکان، دەستیان کرد بە چەقاندنێ هەتا وەکوو حەرزەکەن تەواو چەقاند. ئەگەر حەرزەکە تەواو بوو ئەوجار بە جێن هێشت، هاتینەوە ماڵێ هەتا سبحەینێ.

٣٨٥. ئینجا سبحەینێ یەکەکێن دەستی دایە پێمەرەی، چوو، تووتنەکەی داشت. سێ ڕۆژان بەو گوێرە تا وەکوو تووتنەکە سێپاراو کرا. هەتا حەوتوویێکی لێ گەڕاین، لە پاش ئەو حەوتووەی داشتن تا سێ جاران، حەوتوویێ جارێکمان دەداشت. جا ئەوجار تووتنەکەی نێوکۆڵی هات، نێوکۆڵن کرد. ئەگەر لێبووینەوە ئەوجار داشتن تووتنەکە. ئەوجار سەری سپی بوو، سەرەکانن پساند، پێختە کردن. خەساندنی تووتن بۆ خاتری ئەوەی پەلکی بەقووەت بێ.

٣٨٦. هاتین، چڵە تووتنەکەی بنپەلکی دەکەین. ئەگەر بنپەلکەکەن لێ کردەوە ئینجا دەیخەینە قەرەتاڵەوە، دەیبەینەوە ماڵێ، لە بن کەپرێ هەڵیدەڕێژین. لە بن کەپرێ هەڵنرشت، ئەوجار بە سووژنێ و بە بەنی دەستن بە پێوەکردنەوەی کرد. هەتا داو تەواو دەبێ پێوە دەکەین، جا ئەگەر داوەکە تەواو بوو سەرەکەم قوڵفە دان هەردووک. هێنام، چوار کۆڵەکەم چەقاندن، دارێکم بەسەردا ڕاکێشان. ئەوجار هێنان، دارەکە بزمارن لێ دان.

٣٨٧. داوە تووتنەکە کە پێوە کراوە ئەوا بە دارەکەمدا کرد هەتا ئیشک بوو. ئەگەر ئیشک بوو لێم کردەوە، ئەوجار هەڵمخست لەبەر تاوێ. ئەگەر سپی بوو، جوان بوو، لەبەر تاوێ جا ئەوجار بردمە ژوورێ، هەتا وەکوو هەموو تووتنەکە بە سەرپەل و بنپەلەوە بەو دەستوورەی لە چڵەکەن کردەوە، هێنانەوە ماڵێ، پێنەوە کرد هەمووی

ئاوا تا جوان ئیشک بوو، جا هەموون لە ژوورێ دەنا. ئەوجار حەمبال هات، تووتنەکەی هێنا، دەستی کرد بە ڕشاندنی. داو بە داو دایگرتە سندووق، جەمعی تووتنەکە بوو بە دە فەردە.

قازانج

٣٨٨. ئەمن و باوۆمەر دە پاییزێدا چووین بۆ سەفەرێ ڕسق و ئەوانە بکڕین، چل فەردە تووتن کڕی. لە مازووچنان دە بار مازوون کڕی کە عیبارەتە لە چل پووت مازوو، بەڵان تووتنەکەن زەرەرێکی زۆری کرد. فەحسی ئەوساڵ باش نەبوو. ئەمە لە مازووەکەی (مازۆکەی) قازانجێکی باشن بوو، زەرەری تووتنەکەی پڕ کردەوە.

٣٨٩. ئێستێ ئەمن و باوۆمەر گوتن، "با بچین حەیوانی دۆی، یەعنی حەیوانی زاو، بکڕین. ئەورۆ بەهارە، حەیوانی زاو بە کار دێ، بۆ دۆی قیمەتی دەکا." چووین، پەنجا سەرن حەیوانی زاو کڕی، سی سەریان بزن بوون، بیست سەریشیان مەڕ بوون، فەقەت مەڕەکان دە سەریان دوو بەرخیان هەبوو. بە واسیتەی یەکی دوو بەرخیان هەبوو قیمەتێکی چاکیان کرد. لە بزنەکانیش بیست سەرمان فرۆشتەوە، دە سەرن بزن بۆ مایەوە لە قازانجێ. ئەوانیشن هەر یەکێ پێنج سەر بۆ دۆی ماڵێ خۆن هێشتنەوە، چونکی لەسەر قازانجێ مابوونەوە.

٣٩٠. کابرایەک چوو بۆ کن ئاسنگەرێکی، ئاسنێکی بە دەستەوە بوو، گوتی، ''وەستا، ئەو ئاسنە بۆم باریک بکە و ڕایکێشە،'' هەتا ئاسنەکەی بە مار و دوو هێنا، باریکی کرد و پێی ڕاکێشا. ئاخر گوتی، ''ئەو سەرە ئەستوورەکەم بۆ پان کە.'' دوا گوتی، ''کونێکیشی تێ بکە لێرە.'' ئەوجار ئاسنەکەی پێ کرد بە سووژن. ئاسنگەرەکە خۆی حاڵی نەبووبوو ئەگەر چی پێ دروست دەکا.

٣٩١. ئەگەر تەواوی کرد کردوویە بە سووژن. ئاسنگەرەکەی پێی گوت، ''ئەتۆ ئەگەر سووژنەکەت بە من دروست دەکرد بۆ لە پێشدا پێت نەدەگوتم، "سووژنێکم بۆ دروست بکە؟" ئەتۆ بە دزی ئەو سووژنەیە بە منت تەواو کرد. ئەگەر لە پێشدا بە منت بگوتبا، "سووژنەکەم بۆ دروست بکە،" سنعەتی خۆم ئاسانترم دەزانی و زووترم تەواو دەکرد.''

٣٩٢. لە شاری سولّتان مەحموودیدا کورە توجارێک هەبوو، مەلیکوتوجاری شاری غەزنەی بوو. ئەو کورە دەگەڕا لە شاریدا. شەوێکی سولّتان مەحموود و هەیاسی خاس و حەسەن مەمەندی لە پێش دەرکەی حەسەن مەمەندیدا تووشی ئەو کوڕەی بوون، پێیان گوت، "ئەتوو بە شەو بۆ دەگەڕێی لە شاریدا؟ بە دز و پیاوخراپت تێ دەگەین." گوتی، "ئەمن کوڕی مەلیکوتوجاری ئەو شارەم، کاری خراپ ناکەم."

٣٩٣. سولّتان مەحموود پێی گوت، "کەفیلێکم بدەیێ (بدەیە) هەتا بەرەڵدات بکەم ئەوشەو، دەنا سبەینێ ڕۆژ ببێتەوە ییعدامت دەکەم." کوڕە دەگەڵی ڕۆییشت، گوتی، "بابم کەفیلیم دەکا." ئەگەر چوون بۆ کن بابی کەفالەتی نەکرد، عاشای لێ کرد، گوتی، "ئەو کوڕی من نییە. چیی لێ دەکەن کەیفی خۆوە." هەوجار کوڕەکە گوتی، "بمبەن بۆ کن برایەکەم، ئەو کەفیلیم دەکات." برایەکەشی گوتی، "ئەمن کەفیلییێ ناکەم. بۆچی دە شەوێدا دەگەڕێت و دەسووڕێتەوە لە شاریدا؟"

٣٩٤. ئەوجار کوڕەکە برادەرێکی هەبوو، ئەو برادەرەی نێوی فەقێ محەممەد بوو، زۆر فەقیریش بوو. گوتی، "بمبەن بۆ کن وی، ئەو کەفالەتێم دەکا." ڕۆییشتن دەگەڵی بۆ کن ماڵێ فەقێ محەممەدی، بانگی فەقێ محەممەدیان کرد، گوتیان، "ئەتوو کەفیلیێ ئەحمەدی کوڕی مەلیکوتوجاری دەکەی؟ سبەعەینێ سولّتان مەحموود

دەیەوێتـەوە.'' فـەقی مـحـەممەد گـوتی، ''بەڵـێ، ئەمن کـەفـیلیی دەکـەم. سـبـعـەینـێ کـە دایرەی سـوڵتـان مـەحـمـوودی دانرا ئەمن بۆ خـۆم و ئەحمەدی کوڕی مەلیکوتوجارێ دێنم بۆ خزمەت سوڵتان مەحموودی.

٣٩٥. ئەوجار فەقێ محەممەد زۆر دڵخۆشیی ئەحمەدی دایەوە، پێی گوت، ''حاجز مەبە، سوڵتان مەحموود هەتا ئەمن نەکووژی ناتوانی هیچ بە تۆ بڵێ.'' خزمەتێکی زۆری کرد ئەوێ شەوێ وە سبعەینێ کە ڕۆژ بووەوە فـەقی مـحـەممەد ئەحـمـەدی کوڕی مـەلیکوتوجـاری لـەگـەڵ خۆی برد بۆ کن سوڵتان مەحموودی. سوڵتان مەحموودی ئەو کوڕەی ئەگەر گرتبووی، لەبەر دەرکەی حەسەن مەمەندیدا گرتبووی، چونکی حەزی لە کچێ حەسەن مەمەندی دەکرد. حەسەن مەمەندیش وەزیری پاڵشای بوو.

٣٩٦. سـوڵتـان مـەحـمـوود دەیویست کـە لە سـەری ئەو کـوڕەی بدا. چونکی فـەقێ مـحـەممەد لەگـەڵی چوو، بۆ خـۆی بردی و تەسلیـمی سوڵتان مەحموودی کرد، سوڵتان مەحموود بە فەقێ محەممەدی گوت، ''ئەی فەقێ محەممەد، چونکی ئەتۆ کەفالەتیت کرد، لەگەڵ خۆشت هێنا بۆ ئێرە، نە بابی خۆی و نە برای خۆی نەیانتـوانی کەفالەتێی بکەن، ئەوا عـەفـووم کـرد بۆ خـاتری تۆ. کچێ حـەسـەن مـەمەندیش دامـە بە ئەحمەدی بۆ خاتری تۆ. عەفووشم کرد و لێی خۆش بووم.'' وەسسەلام

سوڵتان سەلیم

٣٩٧. سوڵتـان سەلیم هەبوو، ئەو سوڵتان سـەلیمـە خەلیفەی ئیسلامێ بوو، سـاعیب کەشف و کەرامەت بوو. هەمـوو وەختێکی لـە مەملەکەتی ویدا هەرچییـەکی بکرابا ئاگـاداری بوو. لە هەرچ مـەملەکـەتی زوڵم لە ژێر مـەعیـەتی ویدا بکرابـا دەیزانی، فـەورەن بۆ خـۆی دەچوو بۆ ئەو جێگەی، دەفحی ئەو زوڵمەی دەکرد. لە زەمـانی ویدا کەس نەیدەتوانی غـەدرێ لە کەس بکا. یا کەس نەیدەتوانی دزیێ بکا چونکی سـوڵتـان سەلیم ئاگادار بوو.

٣٩٨. والیی بەغدایێ (بەغدایە) کە لە مەعیەتی سوڵتان سـەلیمیدا بوو، کـومـانداریێکی هەبوو، ژنێکی هەبوو ئەو کـومـاندارەی، والیی بەغدایێ حـەزی لەو ژنەی دەکرد، عەشقی بووبوو. بۆ خـاتری ژنەکەی کوماندارەکەی کوشت هەتا ژنەکەی بۆی ببێ، وە دەستی خۆی بکەوی. ژنەکەش جوابی والیی نەدایەوە. والی زۆری حەول لەگەڵ دا کە ئەو ژنە مـێردی پێ بکاتەوە. ژنەکـە وجوودی والیی بـە هیچ نەدەزانی، جـوابی نەدەدایەوە.

٣٩٩. والی بە ژنـەکەی دەگـوت، ''ئەگـەر بە خـۆشی نەیێی ئـەسکەری دەنێرم، بە زۆر ڕاتکێشـن، بتهێنن بۆ ماڵێ من.'' ژنەکەش پێی دەگوت، ''هەتا سـوڵتـان سـەلیم بمێنیت، ئـەتۆ مـن ناتوانی بە زۆرم بـەری بۆ خـۆت.'' سـوڵتـان سـەلیـمیش لەو قسـانە ئاگـادار بوو، ڕۆژێکی بە وەزیرێکی خۆی گوت، ''با بڕۆین بۆ بەغدایێ.''

٤٠٠. له ئەستەمبوڵێوە سوڵتان سەلیم بە موددەیەکی کەم هاتە بەغدایێ، لیباسی دەروێشیێ دە بەریان کردبوو بۆ خاتری ئەوەی کەس نەیانناسی، ئەوێ ڕۆژێ سوڵتان سەلیم چوو، میوانی ژنەکەی بوو. لە دەرگایان دا، کوڕێکی هەبوو ژنەکە، کوڕە چوکەلە هات بۆ پشت دەرکەی، لێی پرسین، ''کێیە لە دەرکەی دەدا؟'' سوڵتان سەلیم گوتی، ''دەروێشین، غەریبین لەوی شارەی، کەس ناناسین. میوانین، هاتووین ئەوشەو ڕانبگرن.'' کوڕەکە گوتی، ''با بچمەوە بە داکێم بڵێم.''

٤٠١. کوڕەکە چوو بۆ کن داکی، پێی گوت، ''دوو دەروێش، غەریبن، دەڵێن، "غەریبین، کەس ناناسین، ئەوشەو جێن بکەنەوە."'' ژنەکەش بە کوڕەکەی خۆی گوت، ''هەڕۆ، بانگیان کە، با بێن بۆ ژوورێ. لە هۆدەی بابیتان جێیان بۆ چاک بکە.'' نان و تەعام، خواردمەنی بۆی ناردن، خزمەتێکی زۆر باشی کرد.

٤٠٢. سەعات سێی شەوێ والی باشچاوەشێکی نارد دەگەڵ دە نەفەران ئەگەر بە حوکم ئەو ژنەی بۆ بەرن. باشچاوەش لە دەرکەی ئەو ژنەی دا، گوتی، ''وەرە دەرەوە، دەنا بە حوکم دەتبەم بۆ والی.'' ژنەکەش پێی گوت، بە باشچاوەشی، ''هەتا سوڵتان سەلیم بمێنی ئەتوو ناتوانی ئەمن بە حوکم بەری بۆ والی. ئەتووش و والیش غەڵەتوو کرد.'' باشچاوەشەکە ڕقی هەڵستاند لە ژنەکەی و پیلیان گرت و بە حوکم ببیبەن بۆ والی.

٤٠٣. ژنەکە گوتی، ''سوڵتان سەلیم لە کوێی،ماڵخراپ، بۆ لە هاواری من نایێی؟'' سوڵتان سەلیم لە جێی خۆی هەڵستا، لیباسی دەروێشیی فڕێ دا، بانگی باشچاوەشی کرد، بە باشچاوەشی گوت، ''مردووت مرێ، نازانی ئەمە سوڵتان سەلیمم، ئەمن ئەوە لێرەم؟ چۆن

دەتوانی ئەو ژنە بە زۆر بەری، بیبەی بۆ والی؟'' ئیمزایەکی خۆی نویسی، بۆ والیی نارد،

٤٠٤. والی ئەوی شەوێ دلی تۆقی لە ترسی دە سولّتان سەلیمی، چوونکی نەیدەزانی چۆنی دەکووژیت — بیعدامی دەکات یان دەیکاتە نیشانەی تفەنگان، مزی دەتوێنیتەوە، دە گەروێی دەکا. ژنەکە هە وای دەزانی ئەوە سولّتان سەلیمە، ئەو دەروێشە کە میوانیەتی، خۆی دە ژێر پێی دە سولّتان سەلیم هاویت، پێی گوت، ''بە قوربانت بم، ئەی سولّتان سەلیم، بۆ وا درەنگ لە هاواری من هاتی؟ چوونکە ئەتوو هەموو وەختێ ئاگاداری، دەبوو زووتر لە هاواری من هاتبای.''

٤٠٥. سبعەینێ ئەگەر ڕۆژ بووەوە سولّتان سەلیم چوو بۆ داییرەی والی. کە چوو والی نەمابوو، مردبوو. ئەمری کرد، سولّتان سەلیم، بە هەموو ئەسکەر و کوماندارێکی بەغدایێ، ڕێزی کردن و سەفی پێ کێشان. ئەوێ ڕۆژێ سولّتان چل کوماندارى هەلّبژارد، ئەوانەی ئیعدام کردن چوونکی ئەوانە غەیان بوون. باقی چەند نەفەرێکی کە وا عەسکەر بوون ڕووتبەی کوماندارییێی دانێ.

٤٠٦. والی لە بەغدایێ داینایەوە، پێی گوت، ''ئەی والی، غەیانەتیێ نەکەی دەگەلّ میلەتی، دەنا ئەتووش هەر وەکوو ئەو والیی دیکە بیعدام دەکەم و دەتکووژم.'' ئەوجار سولّتان سەلیم گەڕایەوە بۆ جێگەی خۆی وەکوو ئەستانبوولّ بێ. ئەو سولّتانە عەدالەتی ئاوا بوو. وەسسەلام.

چلویەک قەتڵ

٤٠٧. کابرایەک بوو، نێوی فەقێ ئەحمەد (فەقێحمەد) بوو، پیاوی هەبوون، چوو سەفەری بکا بە کاروانی. لە ڕێ گەییە زییەڵێنێکی. بۆ خۆ خوێندەوار بوو، تەماشای کرد، کاژێلەسەرێک کەوتبوو لە عەرزێ، چلویەک قەتڵ لە نێوچەوانی ئەو کاژێلەسەرەی نووسرابوو. گوتی، ''ئەو کاژێلەسەرەی دەیبەمەوە بۆ ماڵێ خۆم، ئەو چلویەک قەتڵە نایێڵم (نایەڵم) بکا.'' بردییەوە، لە ماڵێ وردی هێڕییەوە، دە پەڕۆیەکی بەست، دە بن نیرگەی خانووی قایم کرد.

٤٠٨. جا خوشکێکی هەبوو، ئەو فەقێ ئەحمەدەی. ڕۆژێکی خوشکەکەی ڕانکوچۆخەی بۆ ڕایەڵ دەکرد، ئەسرێلکی وە دەست نەکەوت. گەڕا، ئەو کاژێلەسەرەی کە برایەکەی هێنابوویەوە، لەسەر نیرگەی خانووی دانابوو، هێنای، ئەزمانی کردە ئەو دەرمانەی، لە هوێڕا حەملی هەڵگرتبوو، منداڵی وە زگی کەوت. فەقێ ئەحمەد حاجز بوو لە خوشکەکەی کە وا زگی پڕە، گوتی، ''دەتخنکێنم.'' گوتی، ''سەبرێکم لێ بگرە تا قسەی خۆمت بۆ بەیان بکەم، ئەو زگەم لە چییەوە بووە.''

٤٠٩. جا گوتی، ''لە بنیادەمانت گرتووە.'' ئەویش گوتی، ''لەو دەرمانەی کە تۆ هێناوتەتەوە - لەسەر نیرگەی خانووی بووە، ئەمن هێناومە ئەزمانم کردۆتێ بزانم ئەوە ئەسرێلکە یانە هەو نییە. ئەو زگەم لەو دەرمانەیەوە پەیدا بووە، لە هیچ کەسم نەگرتووە. ئەلعان هەر کچم،

خۆم تەسلیم بە کەس نەکردووە.'' فەقێ ئەحمەد ئەزمانی خۆی گەست، گـوتی، ''خـوشکێ، ئەگـەر ئەو منداڵە بە زاریت هەڵگرتبـوو لەو دەرمـانەیەوە ناتخنکێنم. ئەگـەر بە ئەدەبێ هەڵتگرتبێ، لە ئەوەیە پیـاو جمـاحیـان لەگەڵ کردووی، دەتکوژم. دە زاریش هەڵتگرتبوو حەفوو بە، غانەتیت نەبووە.''

٤١٠. ژنەکە هێلنجی هات، منداڵەکەی بە زاری بوو، مەعلووم بوو کە خوشکەکەی پاکە. کوڕەکەی ئەو کچە گەورە بوو. وەزیرێکی عاقڵمەند بوو، یەعنی کـەرامـەتدار بوو، تەمـاعی کـوڕە چووکـەلەی کـرد، گـوتی، ''دەبێ ئەو کوڕە چووکەلەی بکرِم.'' کڕیی. کچێکی هەبوو ئەو وەزیرەی. بردیەوە بۆ مـاڵێ، ئەو کوڕە چووکەلە، بە کچـەکەی گوت، ''بە قـەراری حـەوت ڕۆژی دی سـەری ئەو کـوڕە چووکـەلە ببـڕە، جـەرگ و سـیـیـان دەرییێنە، بۆم ببرژێنە، بۆم بنێ دەنێو بالۆلێک نان، بۆم بێنە.''

٤١١. جـا حـەوت ڕۆژە تەواو بـوو، کـچـەکـەی گـوتی، ''ئەو منداڵە چووکەلەی بە بێ گوناح بۆ بیکوژم؟ چ خولا هەڵیناگری من ئەو کوڕە چووکەلەی بیکوژمەوە.'' کوڕەکە گوتی، ''هـەڕۆ، دێڵەسـەیەک ترەکیوە، تووتکەسـەیەکی ڕەشـی چوارچاوی لە بەرە، بییەنە، بیکوژەوە لەجیاتیی من.'' تووتکەڕەشـەکەی هێنا، کوشـتـییـەوە، جـەرگ و سـیی دەرهێنان، بژارتنی [برژاندنی]، بۆ بابی برد، دەرخـواردی بابی دەدا. بابەکـە بە کچەکەی گوت، ''ئەوە جەرگ و سیی دەو کوڕەیە بۆت هێناوم؟'' گوتی، ''بەڵێ.'' لێی وەرگرت و خواردی. سـەعاتەن گێژ بـوو، کەوتە کێوان، خۆی هەڵداشت، مرد، فەوتا. ئەوە قەتڵێک بوو.

٤١٢. کـوڕە چووکـەلە بوو بە وەزیر، کـچێ ئەو وەزیرەی مـارە کـرد. پاشاکەی وی خەونی دی، لە دوو ئەو کوڕەی نارد کە وەزیریەتی، گوتی،

''ئەی وەزیری من، خەونێکی عەجایبم دیوە. ئەمن ئەو چل خزمەتکارەی خۆم بەلەکیان دەگرتم.'' وەزیرەکە پێی گوت، ''ئەی پاشا، شەوێ ئەمن مەعنای ئەو خەونەت پێ دەڵێم.'' پاشا وەختێکی چووەوە بۆ ماڵێ خۆی وەزیرەکەی لەگەڵ خۆی بردەوە. ئەو لە جێگایەکی خۆی پەنا دا. وەزیرەکە بە پاشای گوت، ''مەنوو، خۆت مات کە، ژنەکەت دەڕوا.''

٤١٣. ئەو پاشایە، وەختێکی ژنەکەی ڕۆیشت بۆ کن ئەو چل خزمەتکارەی کە لە هۆدەیەکی بوون، بە هەر چلیان دەیانگا. ئینجا پاشا دەگەڵ وەزیرەکەی چوون بۆ ژوورێ، وەزیرەکە هەر چلی کوشت. وەزیر بە پاشای گوت، ''ئەمن ژنێ تۆ ناکوژم، بۆ خۆت دەیکوژی، نایکوژی، کەیفی خۆتە.'' پاشاش شیرەکەی لە وەزیری وەرگرت، ژنەکەی پێی پارچە پارچە کرد. پاشا زۆر مەمنوونی وەزیر بوو. وەسسەلام.

٤

ئەربیل، خۆشناو و ڕەواندز

دوو تێکستی یەکەمینی ئەم تێکستانە لە ئەربیل [بە کوردی هەولێر] خۆی تۆمار کراون. شاری هەولێر، وا ناسراوە کە کۆنترین شاری ئاوەدانی دنیایە، خەڵکێکی تێکەڵاوی هەیە، بە گشتی کورد و تورک، و وا دیار بوو کە جێگەیەکی یەکجار کۆسمۆپۆلیتە بۆ لێکۆڵینەوەی دیالێکت. ئەو ئاخێوەرانەی بۆ تۆمارکردن ڕازی کران، لە بنەڕەتدا خەڵکی شار نەبوون، ئەگەرچی لەو کاتەدا لەوێ دەژیان و لە خوێندنگە گەورەکەی دواناوەندی وەک چاودێر کاریان دەکرد.

یەکەمیان عومەر سولەیمان بوو، گەردییەکی ٢٥ ساڵانی خەڵکی گەزنە، کە حەوت میل لە باکووری شارەکەوەیە. دیالێکتەکەی تا ڕادەیەکی باش خاوێن بوو، بەڵام ئەم تێکستە بێگومان ژمارەیەک شێوەی سولەیمانییەی تێدان، بۆ نموونە:

ئەربیل: ٤١٥، هەر سان (هەر ستان ڕاستتر بوو)

٤٢٣ کردووە (کردییە ڕاستتر بوو)

٤٢٩ پێوان (پیوان ڕاستتر بوو)

٤٣٧ فەوتێنم (فەوتینم ڕاستتر بوو)

ناکرێ بگوترێ کە چیرۆکی "یسف و زلەخا"کەی نموونەی ڕێکوپێکییە. من هەوڵم داوە وای لێ بکەم زیاتر بۆ لێتێگەیشتن بشێت،

بەوەی کە جێگۆڕکێ بە بڕگەی (ئەربیل: ٤١٩) بکەم، کە لە ڕاستیدا دوای ٤٢٣ گوترابوو، بەڵام دیسانیش زەحمەتی هەر هەن.

ئاخێوەری دووەم، بەکر عومەر، پیاوێک بوو نزیکەی ٤٠ساڵان. لە بنەچەدا خەڵکی گوندی شیرەی خۆشناو بوو، کە پانزدە میل لە خوارووی ڕەواندزەوەیە، نزیکەی دوانزدە ساڵ بوو لە ئەربیل دەژیا، بەڵام هێشتایش ساڵانە سەری زێدی کۆنی خۆی دەدایەوە. لە کاتی تۆمارکردنی چیرۆکی "یووسف"دا ئەو ئامادە بوو، ئەمەیش دیار بوو سەلیقەی ئەوی گەشاندەوە، ئەگەرچی چیرۆکی شێرزاد خانەکەی لە چیرۆکی ئەرسەلان دەچێت (بە شێوەی بنگرد تۆمار کراوە).

لە سەرەتای چیرۆکەکەدا ناوی براکانی بە تەواوی تێکەڵوپێکەڵ کرد – شێرزاد خان هەم وەک شێرەوی و هەمیش وەک سولتان ئەزیەر دەردەکەوێت، جیهانشێریش دیسان وەک سولتان ئەزیەر – لەبەر ئەوە منیش ناوەکانم لە تێکستەکەدا ڕێک خستنەوە.

دواین چیرۆکی گرۆیەکە لە ڕەواندز تۆمار کرا، لە دیوانخانە قەڵەباڵغەکەی موستەفا ئاغادا. چیرۆکبێژەکە فەتتاح خەلیفە عەبدوڵڵا، پسپۆر و شارەزایەکی درێژدادڕ (زۆربلێ)ی پەنجا ساڵان بوو. سەرەتای ئەم چیرۆکە چۆن ون بوو، ئەوە پێشتر باس کراوە (لە پێشەکییەکەدا).

٤١٤. ڕۆژەک پاشـایەک خـەونـەکی دیت - کـوڕەکـەی خـەونـەکی دیت، خـەونەکەی لۆ باوکی خۆی گێڕاوە. بابی گۆتی، "ئەو خەونەی ئەوجارە گێڕاتەوە لە بۆ من جارەکی کە مەگێڕەوە." ئەو خەونە وەها بوو، ڕۆژ هات، لەو قۆرەی دەرچوو، لە قۆرەی ڕاستەی دەرهات. لەو خەونەی بۆ باوکی - تکراری لۆ وەی کردەوە، گۆتی، "ئەو خەونە، خەونەکە زۆر باشە. ئەتوو لە ڕۆژەک دەبییە زاتەکی زۆر گەورە."

٤١٥. ئەو برانەی، برای ئەو کوڕەی، برایەکانی هەرسان، ڕۆژەک بە بابیان گۆت، گۆتیان، "بابە، ئەمە برای خۆمان دەبەینە ڕاوێ." بابی گۆتی، "نە، کورم، براتان گچکەیە. هێشتا مەیبەنە ڕاوێ." ئەوانە هەرامەی لەگەر بابیان کرد، ئەحلالیان کرد لەگەر بابیان، هەرستان، برایەکەیان بردە ڕاوێ.

٤١٦. لەپاشدان بیرەک هەبوو، برایەکەیان ئێخستە ناو ئەو بیرەی. هەرستان، جلکی برایەکەیان لە بەر کردەوە، چوون، لە خینی گورگیان وەردا، بردیانەوە لۆ بابیان، گۆتیان، "ئەوە گورگ خواردیتی لە ڕاوێ. ئەمە مامزەکەمان قیت کردەوە، چووینە دوو مامزەکەی، برامان لە پاش بە جێ ما، گورگ خواردی." ئەوانە هەرستان، باوکی گازی کرد، چەند پاشای گورگان هەیە، گورگ خڕ بوونەوە، بە زمانی گورگان، گورگ ئیقراریان کرد، گۆتیان، "ئەمە نەمانخواردیە."

٤١٧. ئەو برایانە گەڕانەوە لەپاشدان لۆ جێیەکە کە هاویشتیانە ئەو

بیـرەی، هەر ئـەو جـێـیـە هاویشـتـیـانـە ناو بیـرێ، چوونەوە، دەبینن کاروانەک هـاتیـە، ئەو کـاروانە دۆلکیـان هاویشـتـە ناو ئەو بـیـرەی، ئەو کـوڕە لەگـەر ئـەو کـاروانە هـاتە دەرێ. بـرایەکـانـی لـەولاوە هـاتـنـەوە، گـۆتیـان، ''بابە، ئەو عـەبـدەکـەمـانە، لێرە بـە جی مـایە، عـەبدی مـەیە، بمانـدەرەوە.'' ئەحـلالـی کـرد، توجـارەکـە، هـەرسـتـا بـە چەند دینار، تەقریبەن بە سـەد دیناری ئەو کوڕەی لێیان کڕی، کوڕەکەی بردەوە لە بۆ میسر.

٤١٨. پاشای میسر، هـەر کە عەزیزی میسرێ بوو – بە دیاریی لە بۆ عەزیزی میسرێ برد. عەزیزی میسرێ چ کوڕی نەبوو، بێکوڕ بوو. ئەو کوڕە ناوی یسف بوو، زۆر زاتەکی زەریف بوو. بێغایەت ئەوە لە ماری ما، لە ماری عەزیزی میسرێ ما تەقریبەن موددەتەک عەفت ساران. لە پاشـان ژنی عـەزیزی (عەیزی) میسـرێ، هـەر کە ژنی بوو، لە کنی بوو، عەزی لەو کوڕەی کرد. ئەو کوڕە هەرستا، ئەحلالی کرد، گۆتی، ''ئەمن ئیـشـی وەهـا تەعـەروزت ناکـەم.'' چەندی ئەحـلالـی لێ کـرد تەعـەروزی نەکرد.

٤١٩. ژنە هـەرسـتـا، هـۆدەیەکی کرد جامـخـانە، چەند یانی شـووشـە هـەیە، بنی، سـەری و ئەترافی، هەمـووی شـووشـە بوو. هـەرسـتـا، گـازی کـرد ئەو کـوڕە، گـۆتی، ''وەرە، توو قـاوەچی مـەی. وەرە، چ قـاوەکم لۆ بینە.'' ئـەو کوڕە هـەرسـتـا، قـاوەکی لۆ برد، تەمـەشـای کـرد ئەو ژنەش خۆی ڕووت کـردەوە، هیچ لە بەردا نییـە، تەمەشـای دەکاتن، دەبینی ئەو ژنە هـەمـووی قـالبی لـە دەرێیـە. چـاوی خـۆی گـرت، هـەرامـەکـەی، مـەسـینـەی قـاوەی گـرت و تێی هـەردا. چووە خـوارێ، لـە دوو چووە خوارێ، ژنە توند پشتملی یسفی گرت، لە پشترا ڕایکێشا، نەحەلەکی

لێ دا، گۆتی، ''ئەوە قاوەچیی منە، هەرچی تەعەروزی من ببیتن، هاتیە تەعەروزی من بی.''

٤٢٠. لە پاشدان عەزیزی میسرێ پێی زانی، ئەو کوڕەی هاویشتە زیندانێ، عەفت ساران. لەناو ئەو زیندانەی دوو سێیەکی دکە هەبوون، یەکیان جوو بوو، دوو ئیسلامی دکەش بوون، بەوێڕا چوونە ئەو زیندانەی، مان عەفت ساران. لە پاشان ئەو کوڕە یسف خەونەکی دیت، ئەو خەونەی لۆ ئەو دەهرامەکە، لۆ جووەکەی (جۆکەی) گێڕاوە، خەونەکەی لۆ جووەکەی گێڕاوە. لە پاشدان جووەکە لە زیندانێ دەرچوو، یسف لە زیندانێ ما. هەرستا، لۆ عەزیزی میسرێ تەقریری کردەوە. عەزیزی میسرێ چی دەو کوڕە لە فکری نەمایە کە هاویشتییە ناو زیندانێ.

٤٢١. لە پاشدان ڕۆژەک ئەو جووەکەیە کە دەرچوو لە زیندانێ گۆتی، ''بە خوای، ئەو یسف لە زیندانێ چاکەکەی لە بۆ من کردییە، لازمە دەرهەقی ئەو چاکەیەی ئەمن جێبەجێی کەم ئیشەکەی.'' عەزیزی میسرێ ڕۆژەک خەونی دیت، ئەو خەونەی، چەند دنیا هەیە گازی کرد، نەیانتانی خەونەی تکرار بکەنەوە. جووەکە هەرستا، گۆتی، ''بابە، شەخسەک هەیە، بە شەرت لەناو زیندانێ دەریبینن ئەو خەونەی عاندە دەزانی چ خەونەکە.''

٤٢٢. ئەوجا هەرستا عەزیزی میسرێ، چوو، دەرکەی زندانی کردەوە، تەمەشای کرد، یسفی هینایە دەرێ، گۆتی، ''وەرە، ئەتوو ئەگەر ئەو خەونەی منت زانی حەفووت دەکەم لە زندانێ، ئەگەر ئەو خەونەی منیشت نەزانی ئەوجار ئیحدامت دەکەم.'' کوڕە کە هەرستا خەونەکەی خۆی لە بۆ گێڕاوە، لەو خەونەیدا، یانی ئاخر دەرەجە،

عەفت ساران گرانی دەبوو. لە پاشدان لە خەونەکەی هەرستا کوڕەکەی یسف گۆتی، ''ئەمن دەربینە، عەفت ساران ئەمن چەند ئەمـلاکی دنیا هەیە، واردات و تێکەولێکە هەیە، ئەمن هەمووی خـڕ دەکەمـەوە.'' ئەوە هەمووی خڕ کردەوە.

٤٢٣. لە پاشدان عەزیزی میسرێ بەسەردا مرد. ئەو کوڕە لە جێی عەزیزی میسرێ دانیشت، تەمەشای کرد، ئەو زلەخایە کە ژنی عەزیزی میسرێ بوو، ئەو کوڕە یسف، زۆر عەشقی بوو، ئاخر دەرەجە عەشقی بوو. هێشتان هەرامە نەبوو، دەیویست تەعەروزی بکاتن، هەر کە بە ئیشی خراپە. ئەو کوڕە، چونکە کوڕەکی زۆر لایقەکی زەریف بوو، هەر کە لە دری خۆی وەها بوو، یانی خودا ئەوەی کردووە کە ئەو شەخسە دەبتە پێغەمبەر - ڕۆژەک هەرستا، ژنە تەعەروزی بوو. بەینەکی پێ چوو، لە پاشدان ئەو کوڕە هیچ نەیدەویست تەعەروزی بکا.

٤٢٤. لە پاشدان هەرستا، وەلعال بەینەکی پێ چوو، کوڕە عەشقی زلەخای بوو. کوڕە تێفکری، عەشقی بوو، چوونکە خودا وای کرد و ئەوانە هەردووک پێکوە شاد بن. کوڕە هەرستا، عەشقی بوو، زلەخا خۆی داوە پاش، ڕووی نەدایێ. کوڕە مەراقی کرد، بەینەکی پێ چوو، ویستی هەر کە قسەی لەگەر بکا، گفتی لەگەر بکا، هیچ ئیستیفادەی لێ نەکرد. هەرستا، ڕۆژەک چوو، ناردی - چەند شەخسان هاتن، ناردیانە ئەو دوو، پیرەژنەی هات کە داخوازی بکاتن، مێردی پێ نەکرد.

٤٢٥. ڕۆژەک هەرستا، یسف، چووە ڕاوێ لەگەر سێ وەزیل [وەزیر] و خۆی لەگەریدا بوون، چووە ڕاوێ، دقەتی کرد، ئەو زلەخایە لە پەنای دارێکی ڕاوەستایە، تەمەشایان دەکاتن. لە بۆ یسف چوو. هەردووکیان

عەمریان تەقریبەن گەیشتبووە چل ساری، هێشتان کە نە ئەو مێردی کردبوو، نە ئەو ژنی هینابوو. تەمەشای کرد لۆ یەک چوون، لەگەر یەک شاد بوون.

٤٢٦. لەوێندەر دوعایەکیان کرد، گۆتیان، "یا ڕەببی خودا، ئەگەر ئەتوو بکەی عومری مە بێخییەوە سەر یەکەکی دکە چاردە ساری." لەو عاندەی خودا ڕەعمی پێ کردن، عومری وانە بووە – هەر یەک عومریان بووە (بۆ) چاردە ساری. هەرستان، هاتنەوە قەسرێ. لە قەسرێ عەف شەو و عەف ڕۆژ دۆر و زوڕنایان لە بۆ وانە لێ دا، کەیف و سەیف لە بۆ وانە کرا. بووە پاشای میسر، هەر کە ناوی عەزرەتی یسفە، لە میسر عوکم عەدالەتەکی دانا.

٤٢٧. گرانییەکی (گرانێکی) بەسەردا هات، ئەو شەخسە هەرستا، چەند ئەملاک و فەلاع و تێکەولێکە هەیە ئەوانەی هەموو گاز کرد، عەموو گەنمەکە و جۆ و ئەوانەی هەموو لێ ستاندن، لە عەمباری کرد. لە پاشدان لە عەمباری کرد ئەوە گرانی بەسەردا هات، وەکوو چەند دنیا هەیە هەمووی دەهات لە کن ئەوانە، بە پارە ئەو دەغڵەی دەفرۆشتنێ.

٤٢٨. لە پاشدان ئەوانە، برای وەی، ماری هەبوو، هەر کە یسفییە، فەقیر بوون، ڕووت بوون، چییان نەما، خواردنیان نەما، ئەوە هەرستا برایەکانی، گۆتیان، "بابە، پاشایەک هەیە لە میسر، دەغلی دەفرۆشتە مللەت بە پارە، بە نیوەقیمەت." هەرستا، برایەکانی چوون، تەمەشایان کرد، هەر کە ئەوە، ئەو کابرایە گەنمی دەفرۆشتن، چوو، لە پێش دەرکەی وەی ئێخستیان.

٤٢٩. ئەو یسفە برایەکانی ناسی، دوو برایەکانی ناسی، ئەو دوو

برایە، یەکی زڕ بوو، دوو برایەکانیش ئیی خۆی بوون. هەرستا، تەمەشای کرد، برایەکانی خۆی ناسییەوە. ئەو یسفیش برایەکی کە گچکۆکە هەبوو، برایەکەشی لەگەریان هاتبوو. گۆتی، ''ئەنگۆ وەکی گەنمی لەوانە تێ دەکەن ئەو عەیارەکەی – هەر کە تشتی پێ دەپێون، گەنم – ئەنگۆ عەیارەکەی باوێ لە ناو جوواری ئەو برایەکەی گچکە.'' ئەوانیش هەرستان، عەیارەکەیان هاویشتە ناو جووارەکەی. سبەینێ کە باریان کرد، ئەوانە بڕۆن، گازیان کرد، گۆتیان، ''وەرە، ئەتوو ئەو ڕبەت دزی، ڕبەی جۆی.''

٤٣٠. ''ئەی بابە، ئەمن نەمدزییە.'' گۆتیان، ''بەرێ وەللا، ئەتوو ڕبەی جۆت دزییە.'' دوو برایەکەی دکە لەگەری زڕ بوون، گۆتیان، ''ئەمە دەڕۆین، با بمینێتن.'' هەرسان، ئەوانە دەڕۆیشتن، هەتا نیوەڕێ دەگەڕانەوە. نازانن کە ئەو (کەو) برایەکەیان، ئەو دوو برایەکە، ئەوەیان هاویشتە ناو بیرێ – ئەو قسە قسەکە – بوویتە پاشای میسر، ئەوەی نازانن. هەرستان، لێیان دا، جارێ ڕۆیشتن، چوون لۆ کن بابیان، گۆتیان، ''بابە، وەللا، لەوێندەر برامان ڕبەکی جۆی دزیبوو، ڕبەکە زێڕ بوو، دزی بووی. لەوێندەر پاشای میسر ئەو کوڕەی گرت، گێڕایەوە.''

٤٣١. ئەویش هەرستا، دەرپێی خۆی، لەگەر کوتەکی، پاشای میسر، هاویشتە ناو جەووارەکەی ماری بابی. بابی لەوێندەر هێواش هێواش دەچوو. باب و دایکی هەردوو چاویان کۆرە بوو لە عەزمەتی ئەو کوڕە، هەر کە یسف، هاویشتیانە ناو بیرێ. لە پاشدان خودا ڕەعمی پێ کرد، بووە پاشای میسر، هەرستا، ئەوانە چاویان ڕۆن دەبووەوە، چاویان دەکراوە. هەتا داخلی مارێ بوو، ئەوانە چاویان کراوە. هەرستا، گۆتی، ''کوڕم، کانی براتان؟'' گۆتی، ''وەللا، بابم، برامان

لەوێندەر پاشای میسر گێرایەوە.''

٤٣٢. لە پاشدان ئەوان هەرستان. بابەکەی تێگەیشت کە ئەو کوڕی ویە، یسف، لە میسر بوویتە پاشا، خودا ئەوەی ڕەعمی پێ کرد، بوویتە پاشا. هەرستا، لێی دا، گۆتیە ژنەکەی خۆی، گۆتی، ''برۆ لەگەر کوڕەکەت.'' گۆتی، ''برۆ، ئەمە با برۆین، ئەوە کوڕی منە، یسف، دیارە بوویتە پاشای میسر.'' پەلی ژنەکەی گرت لەگەر کوڕەکەی، ئەویش چمەکەی کە هەیانبوو کردیانە خەیر، چمەکیان نەیێشت، هەرستان، ملی ڕێیان گرت، لە بۆ میسر هاتن، لە نیوەڕێ هاتن.

٤٣٣. یسف زانیی هەر کە ئەوە داک و بابی دێن، دێن لۆ شاری، لە نیوەڕێ. هەرستا، تەرتیبی سێ عەرەسی دەرکرد، چەند شورتە و جێش، ئەوانەی بە عەرەس شەرەف لە بۆ باوکی خۆی دەرکرد لە بۆ ڕێگا. بابی هات و چاوی پێ کەت، دەبینی کوڕی وی، عەزرەت یسف، لەسەر تەختی دی نیشتیە. گۆتی، ''ئەنگۆ چنە؟'' گۆتیان، ''ئەمە فەقیرین و عار و مەسەلە ئەوهانەیە.'' لە پاشدان ئەوەی پێ چوو عەزرەتی یسف گۆتیە (گۆتێ) بابی، گۆتی، ''ئەمن کوڕی توومە.'' ئەوجار بابی هەرستا، گۆتی، ''کوڕم، ئەتوو بە چ دەردی ووهات لێ هات؟''

٤٣٤. گۆتی، ''وەللا، بابم، ئەمن لەگەریان چوومە ڕاوێ، لە ڕێ گۆتیان، "ئەگەر ئەمە تەرتیبەکی لۆ وی نەکەین ئەمە پاش زەمانەک کە بمینێتنەوە ئەوە دەبتە پاشا لە جێی ئەمە. ئەمەش برا گەورەینە، ئەو برا گچکەیە، کوو دەبی؟ نەء، با بیکوژین، ماری بابمان لێ دەمینێتنەوە." ئەوجار ئەمنیان برد، گۆتیان، "وەرە، برام، برۆ ناو بیرەی، تێنیمانە، هەندەک ئاومان لۆ بینە." ئەوانە غاینەتیان لەگەر ئەو

برایە، لەگەر منیان کرد، ئەمنیان هاویشتە ناو بیرێ.''

٤٣٥. ''لە پاشـدان خـودا ڕەعـمی کـرد، کـاروانەک لە مندا ڕێی کـرد، ئەمنی هـینا، لەناو بیـرێ ئەمنی هینـایە دەرێ، تەمـەشـای منیـان کـرد، دەبینن ئەمـن مندارم، سـەبیـمـە. لە پاشـدان ئەو برایانی من گـەڕانەوە، ئەمنیـان فـرۆشـت. گـۆتیـان، "ئەوە عـەبدی مـەیە،" ئەمـنیـان فـرۆشـت وە پارەیان دا. باش، ئەمنیان هێشتە ناو بیرێ، لۆ لە پاش منتان فرۆشت، پارەتان وەرگرت؟''

٤٣٦. بابی گـۆتی، ''کـوڕم، چ قـابیلی وانەیە؟'' گـۆتی، ''بگرە، سـەری وانە ببـڕە، مـادەم ئەوان ئەو خـەراپەیان لەگـەر توو کرد.'' گـۆتی، ''نە''، بابە ئەمـن شـــیـــرم عـــەرارە، ئەوانە برای مـن، لە توونە. ئەمن لەبەر خـــاتری توو ئەوانـەم عـەفـوو کـرد، فـەقـەت نـامـەوێ ئەوانـە بێنە کنم، دابنیـشن. یانی یەکەکـیـان با لە بـەغدا بی، یەکەکـیـان لە هەولێر بی، ئەوانـە هەر یەکـە دوو سێ گـونديان دەدەمێ لۆ خـۆیـان، ئەو گـوندانە تەمەشا بکەن، لەو گوندانە ئیش بکەن.''

٤٣٧. ئەوانـە کـە (چ) لەســەر گــوندانە دامــەزران هـەر یەکـە بـوونە پاشای گوند، یانی ئاغای گوندەکی، شارەکی. ئەوانە پارەیان زۆر بوو، دەورەمـەند بوون، گـۆتیـان، ''نـە''، ئەمـە وا بکەین.'' برایەکـان، ئەو دوو برایەکـە لەگــەر هـەردووکـیـــان یەک بوون، دەیـانەویـست دیســـان ئەو برایەکە بفـەوتێنن. ڕۆژەک گۆتیان، ''وەلـلاهی، ئەمە بـا بچین بیکوژین.'' ئەوانە تـەرتیـبـیـان کـرد. یـسـفـیش خـەبەری هەبوو کـە ئەوانە تـەرتیب دەکـــەن، لەو برایە، بیکوژن. ناردی دوو بـابی، گـــۆتـی، ''بابـە، ئەوانـە دیسان تەگبیریان کردیە ئەمن بکوژن.''

٤٣٨. بابی جوابی لە بۆ برایەکان نارد، گۆتی، ''نە''، مادەم وەهانێیە

ئەو برایانە وازیان لێ بینە، دەریان بکە لە شاری، با لە مەملەکەتی توو نەمینێن." برایەکەی هەرستا لە مەملەکەتی، ناردی لە بۆ شاری دکە، ئایدی وان نەبیتن. لە پاشدان باوکی و دایکی عەمری خودایان بە جێ گەیاند. ما لەوێندەر عەزرەتی یسف بە تەنها، شەخسەن خۆی. پاشی موددەتەکەی خودا ڕەعمی کرد، هەرزانی بەسەردا قەوما، کوڕەکی بوو، کوڕەکەی ناویان لێ نا. لە پاشدان عەزرەتی یسفیش بەسەردا وەفاتی (ئوفواتی) کرد.

٤٣٩. وەکی وەفاتی کرد ئەو کوڕەی شەش مانگان بوو، لەناو لانک بوو. زلەیخا لەوێندەر بووە مەلیکە لە میسر. پاشدان کوڕەکەی تەقریبەن بووە عەمرەی شازدە سار و نیو، ویستی جێ و شوون و تەرتیبی بابی خۆی دابنێتەوە. ڕۆژەک خەونەکی دیت، لەو خەونەی بابی دەبینی وەلییە، عالمە، پێغەمبەرە. ئەویش هەرستا، لۆ داکی گێڕاوە، گۆتی، "دایە، بابی من وەختی خۆی چ بووە؟" گۆتی، "کوڕم، بابی تە وەختی خۆی مندار بوو، نەفام بوو، دوو سێ برای هەبوون، ئەوانە گرتیان، ئێخستیانە ناو بیرێ." حکایەتەکەی لۆ کوڕی گێڕاوە.

٤٤٠. ئەویش گۆتی، "ئەگەر ئەو مامانەم مانە، ئەمن دەمەوێ حەقی بابی خۆم ئەمن لەو مامانە وەرگرمەوە." داکی گۆتی، "کوڕم، ئەتوو بە تەنهای، ئەتوو خودا قەبوول ناکا توو بچی، بیانکوژی، ئەتوو حەقەی لەوان وەرگرییەوە." هەرستا، ڕۆژەک چوو، چووە سەر ڕێی مامی، گۆتی، "ئەمن دەمەوێ مامم بکوژم." هەرستا، چیی ویست، ویستی مامی بکوژتن. لە پاشان زگی ڕەعمی هەبوو، نەیویست مامەی بکوژی............... مامەکە کوڕەکەی فەوتاند، مامی لەسەر تەختی دانیشت. شارەکە عەمووی بووە بەر عەمری مامی، شارەکە بووە ئایدی

مامی. عەزرەتی زلەخا خۆی خنکاند لە عەزمەتان، لەگەر مامی لەسەر تەختی دانیشت.

٤٤١. ویستیان کە ئەو زێندانەیە، کە یسف بووە ئەو زێندانی، ئەو زێندانیان (زندیانیان) کۆری، دەبینن شەخسەکی تێدایە، ئەو شەخسەی تووکی هەیە وەکوو سە، یانی هیچ جێگەیەکی دیار نییە. ئەو شەخسەیان هینایە دەر، لەناو شیریان نا، کوندەک شیر. لەو کوندە شیرەی تەقریبەن سێ ڕۆژ ما، لە پاشان هەموو بەشەر بوو.

٤٤٢. تەقریبەن بیست سار هەبوو لەناو ئەو زیندانەی مابوو، تووکی دەموچاو، قالبی هەموو بزری کردبوو، بەس چاوی لە دەرێ بوو. نەیاندەزانی ئەوە بەشەرە، گورگە، دێوە، چییە. لە پاشان خودا ڕەعمی لێ کرد، لەناو شیریان نا، ئەوە بووە بەشەر. گۆتیانە ئەو بەشەرەی، "ئەتوو وەختی خۆی چ زلەکت کردیە؟" گۆتی، "بابە، ئەمن جوومە."........

٤٤٣. له شاری گورشتــه پاشایەک هەبوو، برایم پاشا، سێ کوڕی هەبوو. کوڕەکی ناوی شێرزاد خان بوو، کوڕەکی ناوی جیهانشێر بوو، کوڕەکی ناوی ئەحمەد، بابیان ئیبراهیم پاشا بوو. ڕۆژەک چوون له بۆ ڕاوێ لەگەر کوڕەکانی، لەگەر عەشیرەتی خۆی چوون له بۆ ڕاوێ، تەمەشایان کرد، له بیشەکی ڕاست هاتن، شێرەک دەرهات لەو بیشەی. کەسەک لەو هەزار کەسەی، یەکەک تاقەتی نەبوو هەتاکوو بچی، ئەو شێرەی بکوژی.

٤٤٤. له کوڕەکانی یەکەکیان هەبوو کە ناوی شێرزاد خان بوو، ڕاو زۆر چوو، ملی دا ووراغی، غاری دایە ئەو شێرەی، شیرەکی دە شێری دا، شێرەکەی کوشت. لەوێندەرێ ڕاویان بەتار کرد، هاتنەوە مارێ. ڕۆژەک گۆتی بە کوڕەکانی، ''ئەی کوڕی من، وەکی ئەمن مردم ئەنگۆ هیچ دامەنیشن له جێگەی من، شێرزاد خان دابنیشی.'' ڕۆژەک مرد، برایم پاشا له شاری گورشتەی کە پاشا بوو، مرد.

٤٤٥. ئەو برایە تەگبیریان کرد کە ئەوی دیکە – شێرزاد خان بوو، لەوان گەورەتر بوو – تەماحیان لێ کرد بیکوژن. گۆتیان، ''چۆن ئەوە له داکەکی دیکەیە، له داکی مە نییە، بابرایەکە، داکبرا نییە، ئەوەی لازمە بکوژین، ئەوە نابیتە پاشا جێی بابمان.'' ئەوانە هەرستان، تەماحیان لێ بوو، گۆتیان، ''برام، با بچینە ڕاوێ.''

٤٤٦. بە فێر بردیانە ڕاوێ، گەلەک تێنی بوون له چۆلییەکی. چوونە

ســـەر بیـــرەکـی، پڕی ئاو بـوو، گــۆتیـــان، ''ئەی بـرام، کێ دەچـی ئاوی هـەربکێشـی، کێ ناچی؟'' شێرزاد خان گۆتی، ''ئەمن دەچم.'' ئەوەیان بە کندری داهێـشـتـە ناو بیـرێ وەکوو ئاوی دەربیـنن، ئاوەکەی بخـۆنەوە. دایانهێشت هەتا ئاوەکیان هەرکێشا تا بە خۆی و دوو براکان لەگەر ئاغاکانی تریان ئاو خوارد، دواییێ شیرەکیان لە کندەرەکەی دا، ئەو کندرەیان پچڕاند کە برایەکەی خوەیان لە بنی بیرێ بە جێ هێشت. بە جێیان هێشت، بە خۆیان چوونەوە، گۆتیان، ''برامان شێر شکاندی، شێر خواردی.''

٤٤٧. لەوێندەرێ کــاروانـەک دەهات، کــاروانەکی تجــارەت دەهات، لەسەر ئەو بیرەی خستیان. لەوێندەرێ دۆلکیان داهێشتە بیرێ وەکوو ئاو دەربینن، ئاوی بخۆنەوە. ئەویش، شـێرزاد خـان، هەرسـتـا، خـۆی هاویشتە ناو دۆلکەکەی، دەرهات. گۆتیان، ''ئەتوو چیی لێرە؟'' گۆتی، ''وەللاهی، ئەمن بەشەرم، کەتیمە ناو ئەو بیرە.'' لە بیرە دەریانهینا.

٤٤٨. گۆتی، ''ئەتوو کێوە دەچی، ئەی تووجارباشی؟'' گۆتی، ''دەچمە شاری گورشتەی.'' گۆتی، ''تووجارباشی، توو ناچیە شاری گورشتە. برایەکم لەوێیە، ئەمنیان هەر داهێشتە ناو ئەو بیرەی. ئەمن ئەگەر بچمە وێندەرێ ئەو برایەکانی من ئەمنی دەکوژن.'' گۆتیان، ''قەیدی ناکا، ئەمە دەچین. ئەوان عەدیان نییە. کوو ئەتوو لەبەر دەستی مە دەربینن؟'' ئەمە ئەتوومان لە بیرێ دەرهینای، لە بۆ خۆ دیتمانەوە، ئەو عەدی نییە.''

٤٤٩. ڕۆیشتن لە بۆ شاری بابی، چوونە شاری بابی وی، لەوێندەر مەخلووق چاوی پێ کەت، گۆتیان، ''وەللا، شێرزاد خان لەگەر ئەو توجارەیدایە.'' جیهانشێر لە دووی نارد، گۆتی، ''لازمە ئەو توجارە

بێتن، به خۆ و به کوڕی بێت بۆ مەجلیسی من.'' لەگەر کوڕەکەی چووە مەجلیسی. گۆتی، ''ئەوە برای منە، ئەتوو عەدت خستییە.'' گۆتی، ''نەخێر، ئەمن لەسەر بیری ئاوێ تێنی بووم، ئەو لەگەر ئاوێ لە بۆ من هاتە دەرێ، کوڕی خۆمە.'' هەرستا، شەڕیان کرد لەوێندەرێ، شەڕیان کرد لەگەر توجارەی.

٤٥٠. ڕۆیشتن، کەتنە ڕێی شاری قەراری. چوون، دەروێشەکە ناوی لە خۆ نا دەروێشبەچە، شێرزاد خان. چوونە شاری،...... گۆتی، بە توجاری گۆتی، ''بابە، ئەمن لۆ خۆم دەچمە شاری، دەچم دەروێشی دەکەم، لە فەقیری دەگەڕێم.'' ئەویش برەک زێڕیان دایێ، ڕۆیشت، ڕووی دایە شاری، چووە (چۆ) مەجلیسی پاشای، قەراری. لە مەجلیسی قەراری، ئەو قەرارە دوو وەزیری هەبوو، یەکەک ناوی خەزەند بوو، یەکەک ناوی بەهمەن بوو. هەرستا، چیی کرد، ئەو مەجلیسە، دەستیان بە شەراب خواردنەوەی کرد......

٤٥١. گۆتیان، ''میوان، ئەتوو نازانی ئەو شەرابەی بخۆی؟'' میوانەکەش گۆتی، ''بەرێ وەللا، ئەمن دەزانم ئەو شەرابەی بخۆم.'' برەک شەرابی، دوو سێ شووشە شەرابیان دایێ، ئەو میوانە سەرخۆش نەبوو. لەو وەزیرەکانی پاشای ئێکە ناوی بەهمەن بوو، گۆتی، ''پاشا، ئەتوو بگرە ئەو دەروێشەی، بیکوژە. ئەگەر نەیکوژی نەدامەت دەبینی لە دەستی ئەو دەروێشەی.'' هەرچی خەزەندیش بوو، مسلمان بوو، گۆتی، ''پاشا، ئەتوو ئەو میوانەی مەکوژە. ئەوە میوانەکی زۆر باشە.'' لەو قسانەدا بوون شەو بەسەردا هات.

٤٥٢. میوانەکە لەگەر وەزیری قەراری، کە ناوی خەزەند بوو، چووە ماڕێ، لە ماڕێ میواندارییەکی تەواوی کرد. چای لە بۆ لێنا، نانی

دایە، خــواردی. شــەوێ بە تـەنێ لە ئۆدەکی نووست. ئەو خــەزەنـدیش کیژەکی هـەبوو، زۆر جوان. ئەو کیژە چاوی بەو کورەی کەت. ئەو کوڕە ئەوەندە جـوان بوو کە ناوی دەروێشبـەچەیە، زۆر جـوان بوو، عـەشـقی بوو، هەندی قەراری نەگرت لەسەر جێی خۆی.

٤٥٣. نیوەشـەو داهات، دەرکەی کردەوە، سەبر بە سـەبر ئەچوو، دوو مـاچی لە ئەو دەروێشـەی کرد کە مـیـوانیـتی، دوو مـاچی لێ کرد. لەو وەختـەیدا ئەو کـوڕە بە خـەبەر هات، چوونکە پاشـازادە بوو، وە خـەبەر هات، گــۆتـی، ''ئەمن نمـەکی بـابی تووم کــردیـە، ئەمن ئـەوەی قـــەبوول ناکـەم. ئەگەر ئەتوو هـەرنەسـتی، بگەڕێیەوە سـەر جێی خـۆت، ئەمن دوو شـــیــرت لێ دەدەم، دەتکوژم.'' لـەو قـســانـەدا بوون خـــەزەند، وەزیر، هـەرسـتـا لە خـەوێ، چووە پاش دەرکـەی، دەنگی هـەسـتی خـۆی گـرت، دەبینی ئەو قسەی دەکەن.

٤٥٤. کیژەکـە، دەروێش قەبوولی نەکرد، کیژەکـە هاتەوە سـەر جـێی خۆی. هـاتەوە سەر جێی خۆ، خەزەند چووە کن کیژەکەی، گۆتی، ''ئەوە چییە مەسئەلە؟'' بە کابرای گۆت، گۆتی، ''وەڵلا، هیچ نییە – لە بەینمان – هیچ لـە بەینی نیـیـە.'' هـەرسـتـا، بەو شــەوێ خـەزەند وەکـی ئەوهـەی زانـی هـەرسـتـا، چوو، مـەلای هینا، چوو، قـازیی هـینا، دوو شـایدیشـی هینا، بە شـایـد و بە قـازی ئەو کـچـەی لە ئەو کوڕەی مـارە کرد. وەکی لێی مارە کرد ئەوە بوو بە زاوای خەزەندی وەزیر، کە وەزیری قەرارییە، بوو بە وەزیری وی.

٤٥٥. قـەراریش کـچێکی هـەبوو، ناوی شـیـمـولعوزار بوو. خـەبەر لە خوارێ هات، لە پاشـای یەمەن، گۆتیان، ''ئەی پاشـا، ئەی قەرار، ئەگەر ئەتوو نایێی، شـیـمـولعـوزارمـان بدەیێ، ئەمـە یانی مـەملەکـەتت لێ کۆ

دەكەینەوە و مەملەكەت خەرا دەكەین، دەتكوژین.'' هەرستا سبەینێ، چوونە مەیدانێ، دەبینی تۆزغوبارەک بە دیار کەت لە دەشتێ، قاسدەک هات. تەمەشایان کرد، قاقەزەکەیان شکان، خیندیانەوە، ''ئەی جەنابی قەراری، ئەگەر ئەتوو کیژی خۆی شیمولعوزارێ لە بۆ پاشای شاری یەمەن نەنێری بە لەشکرەوە، بە هەموو شتەوە، بە زێڕ و مارەوە، ئەمە ئەتوو تاران دەکەین و سەریشت دەبڕین.''

٤٥٦. ئەو گۆتی، دەروێشبەچە، لەو مەجلیسی دانیشتبوو، گۆتی، دەو قاسیدی، ئی پاشای شاری یەمەن، گۆتی، ''ئەو قاقەزەی بدە دەستی من، بزانم ئەوە چ نووسرایە.'' قاقەزەکەی لێ وەرگرت، قاقەزەکەشی دڕاند، دەستی دا گوێی قاسیدی وە گوێکەشی لێ – گوێشی لێ دڕاند وە زمانیشی لێ دڕاند وە لێوەکانیشی بڕی. ئەوجا گۆتی، ''بڕۆ، هەرچی دەکەی هیچ قسووری مەکە، ئەمن کچت لە بۆ نانێرم.''

٤٥٧. لەو مەجلیسە بازەک گۆتیان، ''پاشا، شتێکی زۆر خەراب بوو ئەوە، ئیشێکی خەراب بوو ئەوە بەو قاسیدەی کرد.'' قاسید گەڕاوە، لە شاری یەمەن گۆتیان، ''وەللاهی، قاسیدمان ئەوە هاتەوە، زۆر بەکەیفە، ئەو هەر پێدەکەنی.'' نەیانزانی لێویان بڕیبوو، ددانەکانیش پەیدا کراوە، لێیان وایە پێدەکەنی. وەکی قاسید دێتن دەبینی ئەو ئیشیان لەگەڵ کردییە، بێسەروبەریان کردییە.

٤٥٨. ئەوان لەشکریان کرد لە بۆ سەر شاری قەراری، عەسکەر هات لە بۆ سەر شاری قەراری. بەهەمەنیش بوو، گۆتی، ''پاشا، ئەمن نەمگۆ، ''ئەتوو ئەو دەروێشبەچەی بکوژە، ئەو بەلات بەسەر دینی''؟ ئەتوو نەتکوشت، ئەوجا ببینە، بزانە چ نەدامەت دەبینی [لە] دەستی ئەو دەروێشبەچەی.'' پاشا هەرستا، لەشکری پاشای یەمەن گەیشتێ،

لەشکرەکەی گەلەک زۆر گەیشتێ، بێ حەدد و بێ حیساب لەشکر زۆر بوو، بێ غایەت بوو، کەس لە دەرحەقی نەدەهات.

٤٥٩. هەرستا، بەچەدەروێش، هاتە دەرێ، بەرگی دە بەر کرد، گۆتی، ''چ ووراغەک [وراغ: ولاخ] نییە لە بۆ من بینی کوو ئەمن سوار ببم، بچمە خەزای؟'' چەند ووراغ لە تەویلەی پاشای هەبوو، ئیی قەراری، مومکینە سەد ووراغ هەبووبی، هەمووی لە بۆ هینا. دەستەکی دەهاویتە سەر پشتێ، ئەوانە پشتیان دەشکا، چونکە ئەو کوڕە هەند کوڕەکی تەواو بوو وە پارەوانەکی زۆر بەقووەت و شەجیع بوو، خانزادە بوو. پشتی دەشکاند، هەرچ ووراغەکی هینای بە قەدەر بیست ووراغی ئەوە پشتی شکاند.

٤٦٠. پاشا گۆتی، ''لە تەویلەی من نییە چ ووراغێکی ئەوها حەتاکو ئەو دەروێشە سوار ببی، لە بۆ غەزای بچیت؟'' گۆتیان، ''نییە، پاشا، ئیللا لە ئەژدیهاخوانی زێتر کە ووراغی باپیرتە، ئەژدیهاخوان کە لە خانیمان بەستووتەوە، لە پەنجەرە کا و جەی دەدەینێ. کەس ناوێری ئەو ووراغە ببینی، ئەوەندە هارە، ناتوانن. ئەویش، گۆتیان، ''دە باشە، دەبینێرین، با خۆی بچی، بیهێنیتە دەرێ، بەشکم ئەو چەپۆکەکی لێ دەدا، دەیکوژی.''

٤٦١. ئەویش وەکی چوو، ووراغەکە[ی] لە بۆ هات، چەپۆکەکەی ڕاوەشاندێ. شێرزاد چی کرد، دەستی دا بژییان، بژیی گرت لە مستەکی، لە ناوچەوانی ئەو ووراغەی دا، ڕایکێشایە دەرێ. گۆتی، ''زینەک نییە ئەمن لەو ووراغەی بکەم؟'' زینەک لەوێ بوو، بە بیست کەسان ئەو زینە برند نەدەبوو، بە خۆ دەستەکی دا، ئەو زینەی لەسەر پشتە ووراغەکەی دانا، خۆی سوار بوو.

٤٦٢. گۆتی، ''قەت شیر، رمەک نییە ئەمن دەست بدەمێ، شەڕی بکەم لەگەر ئەوانە؟'' گۆتیان، ''نەوەللا، چ رمی وەهامان نییە، گورزی وەهامان نییە ئیللا گورزی باپیرەگەورەی پاشای هەیە، ئەگەر ئەوەی دەربینی توو بتانی دەریبینی ئەوە زۆر باشە لە بۆ حەرب.'' دەروێشبەچە گۆتی، ''لە کامە ڕاستییە؟'' چوو، جێیان پیشان دا، دەبینی عەلقەی دیارە، ئەوە حەفسەت مارە جوو خانی لەسەر ئەو گردەی کردییە، ئەویش لە بن ئەو هەموویدایە. هەر چوو، دەستەکی دایێ (دایە)، ڕایکێشا. ئەو ماری ئەو جووانە، ئەو فەقیرانە هەموو بە بن ئەو شتەی کەتن، بە بن ئەو خۆرەی کەتن، ماریان وەرگەڕان.

٤٦٣. گورزەکەی دەرئینا [دەرهێنا]، چووە مەیدانێ، دەستی بە کوشتیاری کرد، لەگەر لەشکری پاشای یەمەن، ئەو لەشکری زۆر بێسەروبەر کرد. سێ ڕۆژان حەتا هێوارێ پێوە بوو، وە ڕۆژی چارەم هات، لەو مەیدانەی بچی، سواریووراغی خۆی بوو، دەروێشبەچە، بە بن قەسری پاشایدا هات. شیمولعوزار وەکی تەماشای کرد کوڕەکی ئەوەندە جوانە، چاوی لێ کرد لە پەنجەرەی، تەمەشای کرد، عەشقی بوو.

٤٦٤. زێڕەکانی خۆی هەموو لە بەر کردەوە، لە دوور [دوڕ] دەستەسڕەکی نا، لۆی هەردا. وەکی لۆی هەردا کوڕەکە چاوی برند کرد، چاوی پێ کەت، بێهۆش بوو. خەزەندی خەزووری کە وەزیری پاشایە، گۆتی، ''هەی، ئەتوو لەبەر کچەک ئەوها بێهۆش دەبی؟'' ئەویش ڕۆیشتن، بێهۆش نەدەبوو، ڕۆیشتن لە بۆ حەربی ئەو ڕۆژێ. حەربیان کرد، غەزایان کرد، حەتا ئێوارێ، هێوارێ هاتنەوە.

٤٦٥. ''وەللاهی،'' گۆتی، ''وە چاکە ئەمن بچم لە بۆ ژوانی ئەو

کیژەی، کە کیژی پاشایە، شیمولعوزارە، ئەمن بچم بۆ ژوانی باشە.''
شەو چوو لە بۆ ژوانی کیژی پاشای، چووە قەسری، تەمەشای کرد،
کیژی پاشای لەوێ دانیشتییە و چاوی پێ کەت، گۆتی، ''فەرموو،
وەرە.'' ئەویش چوو، لەگەر یەک دانیشتن، خەویان لێ کەت و کیژی
پاشای کە شیمولعوزارە، ئەوە دەسگیرانی هەبوو، وەکی دەسگیرانی
وی دێتن، تەمەشا دەکات، زەلامەک ئەوە لەگەر دەسگیرانی وی
نووستییە.

٤٦٦. ئەویش هەرستا، شیری لێ بوو، شیرەکی دەرهینا ڕایوەشاند
لە تۆقەسەری دا، سەری قەلاشتەوە، کوشتی، وەلحازر [وەلحاسر:
والحاصل] بریندار کرد. ژنەکە هەرستا، چی کرد، گۆتی، ''لازمە،
ئەوە لێرە کوژرا، لازمە ئەوەی بزر بکەم.'' هەرستا، جووارەکی هینا،
لەناو جووارەکەی نا، هەندەک زێڕیشی هەردا ناوی، زارکی بەست،
فڕێی دا دەری ئەو شارەی، لە دەرەوەی شاری فڕە دا.

٤٦٧. دز هەبوو، دزەکان لە بۆ خۆیان برد. وەکی دز بردیان –
دزەکان سەرعەسکەریان هەبوو، عامیدیان هەبوو – وەکی بردیانە کن
عامیدی گۆتی، ''ئەوە کێ هینای؟'' گۆتی، ''وەللاهی، پاشا، شتەکی زۆر
باشم هینایە، هەمووی زێڕە.'' گۆتی، ''دە، دەیبینی، بیکەوە.'' ئەویش
سەرەکەی دەکەنەوە، هەموو دانیشتن، جماعەتیان دا، بەس سەریان
کردەوە، دەبینن زەلامەکی زۆر جوان، پەلەوانە، شازادەیە، ئەوە
لەوێندەر سەریان بڕییە.

٤٦٨. گۆتی، ''مادام ئەتوو ئەوت هینا لە بۆ من، ئەگەر ئەتوو نەچی،
دوختۆری نەینی، ئەوی چاک کەینەوە، ئەمن لە سەری توو دەدەم.'' ئەو
دزە هەرستا، چوو، هاتە هەولێرێ، دوختۆرەکی پێ دەزانی کە

ئەننەهوو، برێین، عەلی ئەفەندی، عەلی جەڕاح. ئێ، کە چوو عەلی جەڕاحی بانگ کرد، گۆتی، "عەلی ئەفەندی!" گۆتی، "بەرێ." گۆتی، "هەرستە (هەستە)، وەرە، بچین، پاشا ئیشتی پێیە." عەلی ئەفەندی هەرستا بە خۆ و بە دەرمانی خۆی، بە خۆ و بە کەرەستەی خۆی هەرستا، لەگەر کابرای هات، چوو، لە شاری بردە دەرێ.

٤٦٩. گۆتی، "ئەتوو ئەمن لۆ کێندەرێ دەبەی، خانەخەراب؟" گۆتی، "ئەمن ئەتوو دەبەم پاشای دزان، لەوێندەر بریندارەکمان هەیە، لە بۆمان چاک بکەی و دەرمانی بکەی." گۆتی، "باشە، زۆر باشە." گۆتی، "ئەوجا پاشا خەرجەکی زۆر باشت داتێ." هەرستان لەوێ، بردیان، تەمەشای کرد، عەلی تەبیب، سوماعی پێوە نا، دیتی هێشتا نەمردییە، نەمردبوو. دەرمانی کرد، بە قەدای چەند ڕۆژێک دەرمانی کرد – ئەو، شێرزادی دەرمان کرد بە قەدای چەند ڕۆژ، سەری چا بوو.

٤٧٠. گۆتی، "ئەی پاشا، ئەمن دەچمەوە لە بۆ لای مارم، ئەچمەوە [دەچمەوە] شاری، لە مێژە ماری خۆم نەدیتییە، عەرزت دەکەم و ئیزنم بدەی، بچمەوە لای مندارەکان، بزانم مندارەکان ماینە یان نەماینە." ئەویش هەرستا، گۆتی، "بە خێر هاتی، بەسەر چاو، ئەمن ئەوەندەمان نەدەویست لە تۆ چا دەبیەوە. ئەوە چا بووە و ئەوە ئەلعان خوا حافیزت بی."

٤٧١. هەرستا، چا بووەوە (بۆوە)، هاتەوە لۆ لای مارێ. گۆتیان، "ئەتوو لە کێ بوو، مارخەراب، ئەو چەند ڕۆژە؟" ئەو عەسکەری پاشای یەمەن، ڕزانەتی خستە ناو ئەوە، ئەمە هەمووی کوشت. ئەتوو لە کێ بووی؟" گۆتی، "بابە، ئەمن بریندار بووم." ئەویش هەرستا، عەسکەری هاتەوە سەرێ، دیسانێکە، دووبارە ئەو عەسکەرانەی لەشکری پاشای

یەمەن هەموو کوشتی.

٤٧٢. دیسان چووە سەر جێی شیمولعوزاری، کە کیژی پاشایە، چووە سەر جێی وی. ئەو جارە دەسگیرانی هات، دەبینی، تەمەشا دەکا، کابرای جاران ئەوە لەگەر دەسگیرانی دیسان نووسییە!...

حیکایەتەکی عوسمانی بنی عەفان

٤٧٣. کە لۆ خۆشەویستی بەیان کرد گۆتی: من هەموو ڕۆژێ ئەچوومە ڕاوێ، نێچیرم ئەگرت وە پێش نێچیرێ خۆ ئەکەتم. ڕۆژەک چوومە ڕاوێ، مامزەک هات لە پێش ئەمن ڕاوەستا. ئەمن چوومە دووی، پێم نەگیرا حەتا ئاخر دەرەجە بە نیهایەت گەیشت، ووراغێ من وەقفی کرد، ڕاوەستا. دیسان عەرەکەتم کرد، بە سێ جار وەقفی کرد.

٤٧٤. جاری سێیەمێ چوومە بن چادرەکی، تەماشەم کرد، گورجییەک لەناوی بوو، لە بن ئەو چادرێ. سوئالی کرد، "یا عوسمان، بە خێر بێی. ئەتوو کوو هاتی؟" گۆتم، "وەللا، ئەمن لە دوو نێچرەکی ئەگەڕێم، نێچیرەکەی من هات لۆ ئێرانە." گۆتی، "نێچیرت بناسە." تەماشەی چادرم کرد. چ نێچیری تێدا نەبوو. گۆتی، "ئەمنم، ئەمن نێچیری توومە."

٤٧٥. "ئەمن کچی کیسرایمە. چەند سار لەوەوپێش لە ئەرتووش شەڕەک قەوما، من عاشقی توو بووم. سێ برا لەگەرم هەیە، ئەو برایانە کوڕی کیسراینە، هاتینە بۆ ڕاووشکار، لە دەورەی مەککا ڕاو دەکەین. بە قەدەری چەند ڕۆژەکە لێرانە دانیشتووینە؛ ئەوڕۆ برایەکانم چوونە دەرەوە، ئەمن هاتم بۆ ڕێگای توو، من تۆم دۆزیوە و ئەمن ئەتۆم دیت."

٤٧٦. "کە هاتم تەماشەی تووم کرد، ووراغی توو وەستا. مەزانە ئەوە ووراغی توو خەرابە. ئەوە سێ ڕۆژە ڕێیە بەو قۆناغە ئەتوو هاتی

ئێرانە. ئەو جارێ برایەکانم دێنەوە، برۆ بۆ ئەو دەرەوە، خۆت پەنهان بکە، چونکە برایەکانی من تۆ لە کن ئەمن ببینن ئیحتیمادە بتکوژن. وە ئەگــەر ئەتووش ئەوان بکوژی بۆ من زەرەری هەیە، ئەوانیش ئەتوو بکوژن بۆ من زەرەری هەیە."

٤٧٧. ئەو ڕۆیشت، هەتا شەو خۆی پەنهان کرد. لە پاشی ئەوەی سبعەینێ داهات تۆز لە چادر چووە دەرێ. عوسمان بنی عەفان هات لۆ ئەو چادرە، گــۆتی، "برۆ، بزانە ئەوانە هاتینە لە مــرکی توو ڕاو ئەکەن، سەیران ئەکەن، بێ پارە، سەلامیان لە توو نەکرد، مەعنای نییە ئەوە. ئەتوو پیاوەکی وا گەورەی کە مرکی توو ڕاوی لێ ئەکەن، هیچ سەلامیان لە توو نەکرد، ئەتوویان بە پیاو نەزانی، ئەتووش ئەوان بە پیاو مەزانە."

٤٧٨. عوسمانی بنی عەفان، ئێوارە داهات، هەر سێکی گرتن، لەگەر خوشکەکەی بردیەوە مالی خۆی، مەملەکەتی خۆی کە مەککەیە. لە پاشی وەی کچەکەی لێ ستاندن، خوشکەکەی لێ ستاندن لەباتیی ئەو پووشی خواردنەی کە سەیرانیان لە مرکی وی کردیە. لە پاشی چەند ڕۆژەکی خوشکەکەی پەشێمان بووەوە (بۆوە)، گۆتی، "وەللا، ئەمن غەدرم لە برایە خۆ کرد، مەعنای نییە ئەوە لەباتیی ئەوەی. برایە من مایووس بوون لە تەختی کیسرای، ناوێرن بچنەوە."

٤٧٩. ژنەکەی ئیعادە کردەوە. کە ئیعادەی کردەوە چوو، لە دەست برایەکانی نا، ڕۆیشت، چل ڕۆژ مۆلەتی دا بە دوایوە بچیتن. لە پاشی چل ڕۆژ مۆلەتی نەگرت، پێنج ڕۆژە، بیست ڕۆژ مۆلەتی کرد، پاشی بیست ڕۆژ چووە دوی. نەگەیشتە چ زەلامێک، چ ئینسانێک، گەیشتە قەسرێکی، بێ دەرکە بوو. لەو قەسرە دەرکەی تێدا نەبوو. گورزەکی

برند کـرد، لەبەر قـەسـریـدا، لە دەرک چووە ژۆرێ، قـەسـرەکـەی خـەراب کرد.

٤٨٠. تەمــاشــەی کـرد، ژنـەک هـاتە دەرێ، چاوی پـێ کـەت، ئـەوی لە دوی چووبـوو لە بیـری کـرد، گـۆتـی، "ئـەتوو ناوت؟" گـۆتـی، "نـاوی من جـەمـالڕوخ." گۆتی، "ئەتوو ناوت جـەمـالڕوخـە؟" گۆتی، "ئەدی، ئەتوو؟" گۆتی، "ئەمن ناوم عـوسـمـانی بنی عـەفان." گۆتی، "چاک بوو شـێـرزاد لێرە نەبوو، دەنا ئـەمنیشی ئـەکوشت، ئەتووشی ئەکوشت." گەڕاوە، کـە گـەڕاوە گـەیشـتـە شـێـرزاد، تەمـاشـەی کرد، زۆر پیـاوەکی بەسـام بوو، شێر لێی ئەترسا.

٤٨١. گـۆتی، "یـا عـوسـمـان، یا عــەرەب، لە چی ئەگـەڕێی؟" گـۆتی، "وەڵلا، ئەمـن حـەول دەدەم بچـمـە فـارس، لـەو قـەسـرەی نێـوان بووم، خــواردنم خــوارد، خــوشـکەکـەت ئـەترســا، ئەمن لـەبەر ئەوەی هـاتمە دەرێ." گــۆتـی، "برۆ، بگەڕێوە، مــیــوانـی منـی ئەوشــەو." ئـەو شــەو مێوانداریی کرد حـەتا سـەعات سێی شـەوێ، لە سـەعات سێی شـەوێ گۆتی، "ئەمن ئیشێکم بە دەستـەوە هـەیە، لەگەر مـامی من حـەربم هـەیە، دەچم عەرب دەکەم لەسـەر کچی خۆی، نەیدایتە من."

٤٨٢. عـوسـمـان گـۆتیـە شـێـرزاد، "ئەمنیش دێم لـەگـەرت بـۆ ئەو مـەملـەکەتە حـەتاکی ئەمنیش ببینم، تەمـاشـەی بکەم." گۆتی، "نە، ئەتوو دانیشە، مێوانی منی. ئەمن مەسـەلەیەک هـەیە، بۆت ئەگێڕمەوە. کەیفت لێیە وەرە، کەیفت لێیە مێ [مەیێ]." مەسـەلەی بۆ گێڕاوە.

٤٨٣. گۆتی، "بابی من وەزیری مـامی من بوو، هـەردووکیان برا بوون. کچی خـۆی کە ئافـتـابڕوخ لەگـەری هات، ئەوەی دا بە من. لە پاشـدان بابی من عـەمـری حـەقی هینا، عـەمری خـوای کرد، مـرد. لە پاشـی کە

بابی من مرد ئەمنیان لە مەدرەسە مەنح کرد، گۆتیان، "برۆ، لە جێگەیەکی دی لۆ خۆت بخوینە. لۆچ لێرانە دەخوینی؟" ئەمن عومرم هەشت ساران بوو. لە پاشدان عومرم بووە دوازدە سار.''

٤٨٤. ''خواجە سیاپۆش عەمەقدار بوو، بانگی منی کرد، گۆتی، "یا شێرزاد، دەچیە (دەچیّ) کێ؟" گۆتم، "دەچمە مەکتەب، دەخوینم." گۆتی، "وەرە، مەچۆ، ئیشی حوجر هەیە. برۆ لای مامێ خۆت، چونکە کورسی ئیی تووە، ئیرسە. مادام ئیرسە لۆچ کەسەکی غەیری لەسەر دابنیشی، بۆچ ئەتوو لەسەر دانەنیشی، مەعنای چییە؟ برۆ، بە مامێ خۆت بریّ، ''هەم کچت، ئیی منە هەم کورسیشت ئیی منە، غەیری ئەمن قەبوول ناکەم لەسەر کورسییە من دابنیشن.''''''

٤٨٥. کە گەڕاوە چووە کن داکێ خۆی، داکەکەی پێی گۆ، ''کوڕم، بۆچ وا عاجزی؟'' گۆتی، ''وەللا، حەفتا حەبدم حازر کردیە، دەچمە کن مەلیکی مامی خۆم. غەدری لە من کردیە، ئەمن وەزیرم، وەزیرایەتیی نەدایتە من، غەیریی لەسەر دانایە. مادام وەهایە ئەمن دەچم، موراجەعەتی مامی خۆم ئەکەم، لۆچ ئەمن وەزیر نیمە، غەیریی وەزیرە. ئەمن ئەو حەبدانەش لەگەر خۆم ئەبەم.''

٤٨٦. خواجە سیاپۆش پێی گۆت، ''بەس، پێی بریّ، "تەختت، کورسییت ئیی منە لەگەر کچەکەت، لێشت دەکڕم بە پارە، ئەمن فەقیر نیمە بریّم،'' بە بەلاش بمدێ.'''''' کە شێرزاد چەند عەبدێکی لەگەر خۆ برد سێ جار خەبەری مامێ خۆی دا بە قاسید، جوابی نەداوە. کە چووە ناو مەجریسێ، شێرزاد، چووە سەر مەجریسێ، سەلامی کرد، هەموو سەلامیان وەرگرت، بەس مامێ وی نەبی، گێی لێ نەبوو.

٤٨٧. تەماشەی کرد، ئەو کەسەی کە غەیرییە لەسەر کورسییە وی

دانیشتیه – ئەو ساعیب ئیرسه – ملی گرت، له تاقی دا، کوشتی. گۆتی، "یا شێرزاد، لۆچی وەها بێئەدەبی؟" گۆ، "ئەمن بێئەدەب نیمه، ئەتوو بێئەدەبی. ئەگەر ئەتوو بێئەدەب نەبای ئەمن لۆچ تۆری دەبووم و دەچوومه ئەو کۆران و ئەو کۆران؟ بابی من وەزیر بوو، بابی من مرد، ئەمن له جێی بابی خۆم وەزیرم. چ مەعنایه؟ کەسێ غەیریی لەسەر کورسیه (کورسێ) بابی من دابنیشی ئەمن (بنێشێمن) قەبوول ناکەم."

٤٨٨. "وه له پاشی کورسی کچەکەشت ئیی منه، ئیی توو نییه. وه نازانی ئەمن به بەلاش لێت ئەخوازم، به مالی دونیا چەندی تەلەب بکەی، وه باری حوشتر پارەت ئەدەمێ، به ملیۆن، به ملیارد، چەند تەلەب بکەی ئەمن فەقیر نیمه." گۆتی، "ئەمن لۆیه کچی خۆم نەدا توو، ئەتووشم لەسەر کورسییه دانەنا، گۆتم، بزانم چ نەوعه پیاوەکی لێ به دەردەی."

٤٨٩. گۆتی، "ئەمن ئەو نەوحه پیاوەمه – چەند پەهلەوانت هەیه له مەملەکەتی سیاپۆش له بۆ مەیدان حازرم، یەکاویەک هەمووت لۆ له عەرزی بدەم و ئایه دەیانکوژم، ئایه ئازادیان دەکەم." له پاشی وەی سوال و جوابی نەکرد، کەسەکی غەیریی هینا بۆ وەکالەت، لەسەر کورسییه خۆی دانا، گۆتی، "حەتا سبعەینێ دێمەوه." که چووه مارێ خۆی داکی مردبوو، دەگریان له مارێ وان. حەتا ئەو داکێ خۆی بردە سەر قەبرا و لەناو قەبری نا و کفن و دفنی کرد، به جێیان هێشت، مەلیکی سیاپۆش یازدەهەزار نفووسی دەوری قەسرێ خۆی دانا، هەموویان به نیزامی، به تەعلیمات داینا، که ئەگەر شێرزاد عەرەکەتی کرد بیکوژن، خۆی قاهیم کرد.

٤٩٠. خواجە سیاپۆش عەمەقدار بوو، گۆتی، ''کورِم، بزانە دۆستت نییە لەو مەملەکەتە ئیللا دوشمن نەبی. کە مەلیک دوشمنێ توو بیتن دیارە هیچ دۆستت نییە. بەو کەسانەی گۆتی، "هەر کەسی مەرحەبا لە شێرزاد بکاتن ئەیکوژم." سەبەب چییە؟ دیارە کەیفی لەگەر ئەتوو نایێتن، چاوی بە توو هەرنایەتن. چاک وەیە مەملەکەتی خۆت بە جێ بێری و خانی و قەسر و مرک و ئەتفال و خۆت هەموو بفرۆشی، لە دەفتەر بدەی، دەکات چەند مەبلەغ پارە. برێ، "بە خواجە سیاپۆش فرۆشتم، بزانم کێ مەنحی هەیە.""

٤٩١. بە دەللال بانگی ڕاهێشت سێ ڕۆژا، ''قەیسەری و خانە و ئوتێل و حەمام و ئەوە و ئەوە هەموو فرۆشتم، هەندە مەبلەغە، بەو هەندە پارەم دا، لە پاشی وەی دامە خواجە سیاپۆش، کێ مانیحە، کێ حقوقی هەیە لەگەر ئەمن، بێ، مەنحم بکا.'' کەس نەبوو حقوقی لەگەر ئەوی هەبی وە قەرزداری کەسیش نەبوو.

٤٩٢. لە پاشدان بانگی ڕاهێشت، گۆتی، ''کورِم، دیسان حەوانەوەت لێرە نابی، بچۆ-ـە دەرێ، برِۆ لێرانە. بانگ ڕابێرە، "کێ مەنحم دەکا، ئەمن لە مەملەکەتی نامینم، ئەڕۆم."'' سێ ڕۆژ بانگی ڕاهێشت بە دەللالی، کەس نەیگۆ، ''لۆ چ دەڕۆی، لۆ ناڕۆی؟''، کەس خۆی بەسەرەوە نەبن.

٤٩٣. ''ئەو سیاپۆشە، خواجە سیاپۆش، ئەو قەسرەی لۆ من دروست کردیە بێ دەرکە. ئێک لەغەمی لێ دایە. لۆیە بێ دەرکەیە چونکە ئەمن ساعیبدوشمنم، مەلیک دوشمنی منە. وە ئەمنیش لەو ڕۆژی حەتا ئەلعانێکە، حەموو ڕۆژەکی کە خودا خەلقی کرد، هەموو شەوێ دەچم، سێ سەحات لەو مەملەکەتی سیاپۆشی حەربی ئەکەم، سێ سەحاتا

مەیتیان لێ دێخم، دوایێ دێم، ئەگەڕێمەوە. کە ئەگەڕێمەوە مەخسەدم ئاخر نەبووە. ئەوجار ئەگەر دێی، وەرە لەگەرم، ئەگەر نایێی، مێ."

٤٩٤. گۆتی، "دێم." ووراغەکیشیان لۆ وی زین کرد، لەگەر شێرزاد چوونە ناو ئەو حەربەی. حەربیان ئەوێ شەوێ موەفەق بوون. شوورە کەتبوو، ڕووخابوو.... گۆتی، "بزانە، مامی من چەند بێعاقرە، وا ئەزانی ئەمن مردیمە، لۆیە حەسکەری لەناو دەرگەی نەهێشتیە." عوسمان گۆتی، "نە"، ئەوە مەخسەدی ئەوەیە کە تەماشەی بکاتن، ئەتوو – کەس لێرانە نییە – بێی، بتگرن".

٤٩٥. حجوومی کرد لۆ ناو ئەو دەرکەی، وەکی چوو کەسی تێدا نەبوو، ڕووخابوو. کەسەی وان سەحوو بوو. ئەوجا ڕۆیی لۆ مەملەکەتی سیاپۆشی. ئەوجار کەمەندی لە پشتێ خۆ کردەوە، بەسەر منارەدا چوو، چوو لە قەسرێ وی، ئافتابرۆخ، دەسگیرانی بوو، کچێ مامێ وی، هینایە دەرێ. کە هینایە دەرێ ووراغەکی زۆر باشی دە بندا بوو، هەرسێکیان سوار بوون.

٤٩٦. لەشکر جوملە ڕێیان لێ گرتن. براوەیان کرد، ئەوانە سێ ڕێگەیان گرت، هەر یەک دە ڕێیەکی چوون. ئەو ژنە زۆر ئازا بوو، شیری هینایە دەرێ، چووە ناو حەربەی لە دەستەڕاست، یەعنی لە یەمین و... لە هەر سێک لا حەملەیان برد، حەربیان کرد. لە پاشدان ئافتابرۆخ شێرزادی کوشت، نەیزانی، تاریک بوو شەو، شیرەکی لێ دا، وەک مشار خشتی کرد، کوشتی.

٤٩٧. لەشکر شکەستەی کرد، وەختێک بانگی عوسمانی کرد، گۆتی، "یا عەرەب، مای؟" گۆتی، "مایمە، ئەمما زۆر برینم دە قالبیدا هەیە." گۆتی، "کان شێرزاد؟" گۆتی، "وەللا، نازانم." تەماشەی کرد،

چوو، ئەو جـێـیـە شـیـری لێ دابـوو، وەکی مـشـاری خـشـتی کـردبوو، عـەینەن لە دوایێ (دوایە) مـشـاری لێ دایە، لەسـەر ناوچەی خـشت کردبوو. ئەوجار کە تەماشەی کرد، ئەو مەیتەی هەرگرت، هەر ئێکەک کەرت کەرتیان هەرگرت، هینایان لە پێشی قەسری خۆی.

٤٩٨. بەیانی داهات، ڕۆژ هـەرات، شـارتیـەوە، ئافتـابڕوخ شـێـرزادی شـاردەوە، لەگـەر عـوسـمـان هـاتن بۆ ئەو قـەسـرە. ئافـتـابڕوخ کـە شـاردیەوە، شـێـرزادی شـاردەوە، لە پاشـدان خـۆی ڕووت کرد، خـۆی بەسـەر ڕمێدا دا، بە خۆشی خۆی کوشت، ئافتابڕوخ کە دەسگیرانی شێرزادی بوو. عوسمان بە تەنها چوو لۆ ئەو قەسرەی.

٤٩٩. وەختـی چوو جـەمـالڕوخ گۆتی، ''لۆچ ئەتوو؟ کـانی شـێـرزاد؟'' گـۆتـی، ''ئەمن زۆر بـریندارم، تەداویم بکە حـەتـا قـسـەت لۆ ئەکـەم.'' تەداویی کرد، شیری گەرم کرد، دایێ، برینی بەست، خۆی حازر کرد بۆ حەربی مامی خۆی. گۆتی، ''دەچم، خینی برای خۆم ئەکەمەوە.'' ئەو ژنە تەعەممولی نەکرد عوسمان دیسان لەگەری سوار بوو.

٥٠٠. ئەوجارە هات، جـەمالڕوخ، بە شـەو داخـیلی ئەو مـەملـەکـەتەی بوون. دیسـانێکە بە چارنار حـەملەیان برد لـە بن ئەو منارەی قـەلحـەی سـیـاپۆش. چووە سـەر بە کـەمـەندێ، سێ حـەبد لەسـەر سـەرێ وی نۆبەدار بوون. لە پاشـدانەرێ ئێکیـان فـیراری کـرد، دووشـی کـوشت. شیرەکیشی لە ناوقەدی مامێ خۆی دا – چ نەوع ئافتابڕوخ لە شێرزاد دابووی، شـەقـقی کـردبوو، ئەویش وەهـای لـە مـامی خـۆی دا، شـەقـقی کرد.

٥٠١. ئەو ژنە گەڕاوە، جەمالڕوخ، بە عوسمانی بنی عەفانی گۆت، ''کان قەبری شێرزادی، لە کێیە؟'' تەماشەی کرد، پیشانی دا، گۆتی،

''بینە، ببینم.'' کە نیوەڕێی هینایە دەر لەناو قەبری، ماچێکی لێ کرد، گۆتی، ''باشە.'' ماچەکیشی لە ئافتابڕوخ کرد، گۆتی، ''بزانە، مارێ منیشت خەرا کرد، ئێ برایێ منیشت خەرا کرد، ئێ خۆشت خەراب کرد. جێت زۆر خۆشە، لە جێی خۆی بە.''

٥٠٢. گەڕاوە دیسانێکە لە بۆ قەسرێ خۆی. وەسییەتی (وەسێتی) خویندەوە لە بۆ عوسمانی بنی عەفان، گۆتی، ''ئەمن چوون دەفەوتێم، ڕمەکیان لە من دایە لەو حەربەی کە مەملەکەتی سیاپۆشیە – ئەو ڕمە ئەتوو ئاگات لێ نەبوو. سەری ئەو پەهلەوانەم فڕێ دا، حەفتێیەکیان کەو بە شیرەکی – کە شیرم لێ دا حەفتێیەکیان کەو، سەرم فڕێ دا. حەملەی کرد لەو سەرە ئەتووش بکوژی، ئەمما، ئافەرین، ئەتوو فیرارت نەکرد وە ئەمنیش نەمهێشت ئەتوو بکوژی، ئەمن ئەو پەهلەوانەم کوشت. ئەوە قایدی جەیشی وان بوو، تەمای بە ئافتابڕوخ بوو، وەیزانی ئەمن شێرزادم.''

٥٠٣. ''لە پاشی وەی کە ئەمن حەقی خۆم وەرگرت، ئەو ڕۆژ بریندارم، نامینم حەتا سبەی، حەتا دوو سبەی. ئومێدت بە من نەبێت. گەنج و خەزینەی خۆم هەموو پێشکێشی توو کرد، ئەمن وارسم، کەس حەقی لەسەر نییە. نەشچیە مەملەکەتی کیسرای لە بۆ ژنەکی، چ مەعنای تێدا نییە، ئەتوو مادام کوڕی ئەو نەوعە پیاوەی، زۆر زەنگینی، هەزار ژن لۆ تۆ هەیە، خۆت مەفەوتینە لەسەر ژنێکی.''

٥٠٤. سەری وەسەر ڕانێ وی کرد، هەتا سبعەینە هەردووکیان گریان، سبعەینە مرد، عەمرێ خوای کرد. کە عەمرێ خوای کرد تەماشەی کرد، هینای، شووشتی جوان، شاردیەوە لەو باغەی، لەناو ئەو باغەی کفن و دفنی کرد، بە خاکی سپارد. کە بە خاکی سپارد،

عوسمانی بنی عەفان هەرستا، ئەو ئەشیای کە لەناو ئەو قەسرەی هەبوو هەمووی لە ووراغیان نا و لە بۆ خۆی برد، چووە کن داک و بابی خۆی.

٥

سوورچی

خێڵی سوورچی ئەو ناوچەیەیان بە دەستە کە هاوسنووری ڕووباری زابی گەورەیە لە چەمینەوە لەناکاوەکەی ڕووەو ڕۆژاوایەوە، دوانزدە میلێک لە ڕەواندزەوە، تا جێگەیەک کە کەموزۆر بیست میلێک دەکەوێتە باشوور، باشووری ڕۆژاوای شاری ئاکرێوە. دیالێکتەکەیان لە ڕەگەزی ژووروو (بادینانی) و ناوەندی (سۆرانی) پێک هاتووە.

ئاگاییدەرەکەی من، مام حوسێن موحەممەد ئەمین، لە ناوەڕاستی پەنجاکانی تەمەنیدا بوو. لە بنەڕەتدا خەڵکی گوندی بێسمەکەر بوو، پێیشی دەگوترێت سویسناوە، کە چواردە میل لە ڕۆژهەڵاتی ئاکرێوەیە، بەڵام دوو ساڵی ڕابوردوو لە شارەکەدا ژیابوو. وا پێ نەدەچوو ئەمە بە هیچ جۆرێک کاری کردبێتە سەر دیالێکتەکەی.

حارێ من

٥٠٥. وەکی ئەز کچکە بووم، پیچەک مەزن بووم، گۆتیانە من، باوکێ من گۆت، ''هەروو مەز مەڕ.'' پاشی وەکی مەستر بووم ئینا گۆتیانە من، ''هەروو جۆت.'' ئەبێینێ گا. دوو گا دێبەینە جۆتێ، حەتا هێوارێ دێ جۆتێ کەین، هێوارێ گایە خۆ هینین، هێینەوە.

٥٠٦. حارێ من چێ بوو، خۆش بوو. من لە بۆ خۆ ڕێنجبەرەک گرت، هەنارمە جۆت. شوانەکیشم گرت، هنارمە مەز مەڕ. پاشی وەکی گەنم گەیی وێجا سەپانەکم گرت. وێجا هناردم بدرووتن. وەکی درووشی گێرەین کر، هنگیشین هەر ئاوێت، (داینە بای،) کێشاینە ژۆر. پاشی وەکی ئەو گەنمین کێشا کارینەکین چێ کر، کاین کێشاییێ.

* * *

٥٠٧. ئاخێ دێ کۆرن، وێجا دێ ئاوێ تە ناو ئاخێ کەن. وێجا دێ کاش پە ناو وەرکەن، دێ تێک دەن، تێک دەن. وێجا دوو کەس دێ کێشن، قوڕی، یێکیش دێ کەتە لک بن. پاشی وەکی هیشک بوون دێ کەنە دیوار، دێ کەنە خان.

چیرۆک: ئەحمەد و سێ کۆسە

٥٠٨. هەبوو، هەبوو، چ لە خودێ مەستر نەبوو،

چش لە بەندەی درۆهینتر نەبوو.

ژنەک و مرۆوەک هەبوون، سێ گایان هەبوون. مرۆوەکە گۆتە ژنەکێ، ''ئەتوو سبیانێ هەروو باژێر، گایەکی بفرۆشە. ئەما ڕووسین و برسیینە، لە بۆ مە پە جلک بدە و پە پێراو بدە و پە شەکر بدە.'' گۆتی، ''ئەز دێچمە جۆتێ، ئەتووش گای ببە باژێر، بفرۆشە.''

٥٠٩. ژنەکێ گا بردە باژێر بفرۆشی. سێ برا هەبوون لە باژێرێ، کۆسە بوون، وەکی یەک لە لای ژۆرێ بوو، ئێکیش لە نیوەکێ بوو، ئێکیش لە لای ژێرێ بوو. وەکی گای برد، گەیاندە لای ژۆرێ، کۆسەی گۆتە ژنەکێ، ''نێرییێ توو پە چەندی؟'' گۆتی، ''نێری نییە، گایە.'' کۆسە گۆتێ، ''نێرییە، ئەتوو دینی، گا نییە، ئەکەر بفرۆشی نێرییە توو سێ لیرە تینتن، ئەز دێ چارا دەمە توو.'' ژنییەکە چۆ، نەیدایێ.

٥١٠. گەشتە کۆسێ نیوەکا باژێرێ. ئەو کۆسەی گۆتێ، ''ها، ژنێ، گیسکێ توو پە چەندی؟'' ژنەکێ گۆتێ، ''بابە، نێرییە، گیسک نییە.'' کۆسە گۆتە ژنەکێ، ''نێری نییە، گیسکە، ئەتوو دینی. ئەز هەمە ڕۆژێ گەلەک حەیوانا ئەکرم، گیسکە، نێری نییە. ئەکەر گیسکێ خۆ بفرۆشی دینارەکی تینی، ئەز دێ دووا دەمە توو.'' نەیدایێ.

٥١١. چۆ خوار لە بۆ بنێ باژێر، گەشتە کۆسێ دی. کۆسێ دیکە

گـۆتێ، "دیکرێ تـوو پە چەندی؟" گـۆتی، "بابـە، دیکر نیـیـە، گـیـسکە." گۆتی، "نە، ژنێ، دیکرە. ئەز هەمـوو ڕۆژێ چلا ئەکرم، بیـسـتـا ئەکرم. گیسک نییە، دیکرە." گۆتە ژنەکێ، "دیکرێ توو سێ درەما تینی، ئەکەر بدەیە مـن دێ چار دەرەمـا دەمــە توو." ئینا دای پە چار دەرەم. گـایان کردە دیکر، لێیان ستاند پە چار درەم.

٥١٢. وەکی گای دایێ ژنەکێ دەرەما پـە نان و کەسب دا لە بۆ خـۆ و مێردێ خۆی. حێجز بوو، ژنەکە، زۆر حێجز بوو. ژنەکە چۆوە مارا خۆ. مـێردەکـەش هێـوارێ لە جـۆتێ هـاتەوە، چاوێ خـۆ گێـڕان لـە مـارا خـۆ داخـوا ژنەکێ چ شـیـو لێ نایە. گۆتی، "ژنێ، توو هەوڕۆ لە بۆ مـە چ لێ نایێ؟" گـۆتی، "مـرۆو، هندەک نـان و کـەسـبم ئـێ لە بۆ شـیـوێ هـینای بخـۆی. لە بۆ سبـەشـم گۆشت و مۆشت وێ هینـای، شیـوەکا خـۆش دێ لێ نێین."

٥١٣. وەکی چۆنە ناو جیێ خـۆ، بنون، گۆتی، "مرۆو، ئەمـن گایە خـۆ گـەیانـدمـە لای ژۆری باژێرێ، مـرۆوەکـەی گـۆتە من، "وەللا گـا نـیـیـە، نێرییە، توو دینـی." ئەمن گـایە خۆ بردە خوارێ، گەشتمـە نیوەکا باژێر، "ها،" کـۆسێ نیـوەکێ گـۆتە من، "گـیـسکێ تـوو پە چەندی، گـیـسک؟ گیسکێ توو دینارەکی تینی، بەرێ دێ دوو دینـارا دەمە توو." گـەشتمە لای ژێرێ، گـۆتی، "دیکرێ توو پـە چەندی؟" گـایان کردە دیـکر، پە چار درەمام دایێ. دەرەمـەک من وێ پە نان و کـەسب دای، سبەی دێ کـەینە شیو و میو، دێ خۆین."

٥١٤. مرۆوەکـەش گۆتە ژنەکێ، "ئەتوو خـۆ حـێجز مەکە، دێ تۆرا خۆ لێ کـەمـەوە. ئەز ئەزانم، ئەناسـم ئەو کۆسـانە." سبـەینـێ هـەردوو گـایێ دی بردن، فـرۆتی، مـرۆوەکـەی فـرۆت. کـەرەکی دێزەی پێ کـڕی، هندەک

پارەی ماشەوە، زێڕ مانەوە. کەرێ دێزەی دا پێش خۆ لە بۆ مەز کۆسێ لای ژۆری باژێرێ، سێ زێڕ تە کوونا کەریرا کرد. وەکی گەشتە مەز کۆسەی دوو سێ دارەکی لێ دان کەریش گۆتی، ''تڕ، تڕ،'' هەر سێ زێڕی لە کوونی هاتنە دەرێ لە مەز کۆسەی. گۆتی، ''کەرباب خودان، ئەتوو هەر ئەڕی زێڕ؟!''

٥١٥. کۆسەی گۆت تە درێ خۆ، ''تەبی ئەو کەرەی لەو مرۆوەی هەر بستینی، وێ ئەڕی هەر زێڕ.'' گۆتێ، ''ئەتوو کەرێ خۆ نافرۆشی؟'' مرۆوەکەی گۆتە کۆسەی، ''ما توو نابینی کەرێ من هەر وێ ئەڕی زێڕ؟'' کۆسەی گۆتێ، ''تەبی ئەو کەرەی بفرۆشییە (بفرۆشیە) من.'' کەرێ خۆی دا پێش خۆ، لە بۆ مەز کۆسەی نیوەکێ چۆ. وەکی گەشتە هێوەی کۆسێ نیوەکێ، سێ زێڕی تە کوونێرا کردنەوە، دوو سێ دارەکی لێ دان، سێ زێڕەکەی فڕێ دان.

٥١٦. کۆسێ لای ژۆریش وێ لە دوو تێ. وەکی گەشتنە یێک یێ نیوەکێ گۆتێ، ''برا، ئەو مرۆوەی سێ دار لە کەرێ خۆ دان، سێ زێڕێ ڕیتن.'' گۆتی، ''لە مەز تووشی ڕیت زێڕ؟'' گۆتێ، ''ئەرێ وەللا، لە مەز منیشی ڕیتن زێڕ.'' ''وەللا،'' گۆتی، ''تەبی ئەو کەرەی ئانی بفرۆشیتە مە ئانی تەبی هە لێ بستینین، هەر وێ ڕی زێڕ.'' هەر دوو برایەکا گۆتە مرۆوەکەی، ''ئەو کەرەی بفرۆشە مە.''

٥١٧. مرۆوەکەی کەرێ خۆ دا پێش خۆ، لە بۆ مەز یێ خوارێ چۆ. وەکی هێشتا نەگەشتە مەز مرۆوەکەی خوارێ هەر سێ زێڕ تە کوونا کەریرا کرنەوە، ئینا دوو سێ دارەکی لێ دان، ئینا کەری گۆت، ''تڕ، تڕ،'' هەر سێ زێڕی فڕێ دان. هەر سێ کۆسەش گەشتە یەک، یێ خوارێ گۆتە هەردووکێ ژۆرێ، ''ئەو مرۆوەی سێ دار لە کەرێ خۆ

دان، سێ زێڕی ڕیت." گـوّتی، "وەللا، لە مـەز تووشـی ڕیتن؟ لە مـەز مـەشـی هـەر ڕیتن زێڕ. وەللا، تـەبی ئەو کـەرەی هـەر بدەتە مـە، پە پارە بی، پە چ بی، تەبی بفرۆشیتە مە."

٥١٨. هـەر سـێک پێ وەر هاتن کـو لێ بکڕن. مـرۆوێ خـودانێ کـەر گۆتـە هـەر سێ کۆسـە، "مـا ئەنگۆ نابینن کـەرێ من هـەر وێ ڕی زێڕ؟" گۆتی، "مـار خـەراب، ئەو کـەرەی بفرۆشـە مـە. پە چەندی بی دێ لە توو کڕین." گۆتی، "کەرێ من شـەش هـەزار تینیت، دوو هـەزار خاترێ ئەنگۆ بیتن، چـار هـەزار زێڕیش بدەنە من." چار هـەزار زێڕیـان دایێ، کـەریان لێ کڕی.

٥١٩. وەکی مرۆوەکە چۆ، پارێ خۆ بەتن، کۆسە گۆتە مرۆوەکەی، "چ خواردن بدەینە کەری؟" ئینا گۆتی، "لە ژۆرەکا هۆ جوان وە بێنن، بەرک و مـافـوورا لە بۆ کـەری ڕائێـخن و خـوارنیش، خـەمـسـەکـا کـونجیـا، تەنەکەشـی دۆشاوێ تێک هـەر بکەن، لەبەر کەری دانێ، دەرگەش لەسەر پێوە نێ، وێجا سبەینێ وەرنە بەر وی، دێ لە بۆ ئەنگۆ ڕی زێڕ."

٥٢٠. ڕۆژا بەراییێ برایێ مـەزتر کـەر لە بۆ خـۆ بردە ژۆر، بەسـتـەوە. گۆرییـا وی بوو، گۆرییا برایێ مـەزترێ بوو، ڕۆژا بەراییێ ئەو لە بۆ خۆ برد. ڕۆژا پاشـتـر گـۆرییـا برایێ ناویتـرێ بوو، وەکی بـرایێ ناویتـرێ سبیانێ هات لە برایێ خۆ پرسی، گۆتی، "کوو بوو، چاک بـوو، خەراب بوو؟" گـەلـەک زێڕی ڕیتن ئـانی کـێم؟" ئەویش پە قـەست قـسـە لە بۆ نەکرد، گۆتێ، "حەتا ئەزی ساخم هـەر ڕوونێم، هند زێڕی وێ ڕیتنە."

٥٢١. ڕۆژا دوایێ برایێ کچکە برد، گۆرییـا وی بوو. گۆتە برایێ خۆ، "چ بوو؟" گـۆتی، "گـەلەک باش بـوو، هندەک زێڕی ڕیتن." بـرایێ کـچکە برد، ئەوێ شـەوێ ئەوی بـرد، لە ژۆرێ بەسـتـەوە. سـبـیـانێ زوو وەکی

دەرکێ وەکە، کەرەکەش لە پشت دەرکێ سکەت ببوو. ئەویش نەزانی، هندی پار پە دەرکێڕا نا نەبوووە. پێ کەرێ سکەت ببوو، پێ وی کەتبوو پشت دەرکێ، نەبوووە دەرک.

٥٢٢. وێجا نارێ کەری سپی ئەچۆن. گۆتی، ''کەرباب خودان، هەر وێ ڕیتی مەجیدی!'' چووبوو باژێر، گۆتبوو دوو حەمارا، ''کەرێ من هەر وێ ڕیتی مەجیدی. لە بۆ من دەرکێ وەکە، پە من نابیتەوە، دێ حەقا دەمەنگۆ.'' وەکی دەرکێیان کردەوە کوو کەرێ وی وێ سکەت بووی، هەر سێ برا هاتنە مەز ئێک، ڕا وەستان، گۆتیان، ''مار خەراب، ئەتوو لە بۆ چ قسەت لە بۆ من نەکرد؟'' گۆتی، ''ئەما هەر سێک برایێ ئێکین (برایێکین)، هەر سێک وەکی یێک لێ بێین.'' گۆتی، ''برا، کەرین لە ڕەمەزانی کرِی پە چار هەزار زێڕ، دا بچین، ئەو مرۆوەی بکوژین، ڕەمەزانی، تۆرا خۆ لێ وەکەین. ئەمەی کوشتین.''

٥٢٣. ژنەکەش گۆتە مێردێ خۆ، ''ها، ئەو مرۆوە لە مە ناگەڕێن.'' مرۆوەکەش هەرستا، جلکێ خۆ گۆڕین دا نەناسنەوە، هەردووک چۆنە ئاقاری. دارەک وا هەی، ئەما بێینێ خرِنووک. ژنەکێ هۆ باوەشین لێ کرد، مرۆوەکەش هەر هۆ کۆری، پاقژ ئەکرد. هەر کۆسە هاتن سەراویان کردێ. مرۆوەکەی ناوێ خۆ کردە ئەحمەد. ئەحمەدی چ کرد، بیست زێڕ کرنە خۆردە، هینا هەمی پەو خرِنووکێوە کردن.

٥٢٤. وەکی هەر سێ کۆسە هاتنە مەز ئەحمەدی گۆتیانێ، ''ئەوە چییە؟'' گۆتی، ''ئەوە ڕەزێ منە، هۆتەوە پارەی پێوە تێ.'' گۆتیانێ، ''ئەحمەد، ئەو ڕەزەی حەز ئەکەین بفرۆشیە مە.'' ئەحمەدیش گۆتێ، ''ما دنیا هەر لە بۆ پارەی نییە؟'' ڕەزێ منیش پارە پێوە تێ.'' ''نەخێر، تەبی هەر بدەیە مە.'' هەویش گۆتێ، ''ئەز ڕەزێ خۆ نافرۆشم.'' ئینا ژنەکێ

گۆتێ، ''دێ، بفرۆشه.''

٥٢٥. ئینا گۆتێ، ''وەکی هەر له من نەگەڕێن دێ فرۆشم. ئەنگۆ دێ له من هەر ستینن. ئەز مرۆوەکی فەقیرم. ڕەزێ من ده هەزار زێڕا تینتن، دوو هەزار خاترێنگۆ، هەشت هەزار زێڕیش بدەنه من.'' ئەوانیش گۆتێ، ''گەلەک باشه.'' هەشت هەزار زێڕیان دایێ، لێیان کڕی. گۆتیانێ، ''ئەو ڕەزه چ تۆو په خودان بکەین؟'' ئەویش گۆتێ، ''هەر وەکی من باوەشینێ لێ بکەن ئو بکۆرن.'' ئەوان خیوەتا خۆ هینان، لەناو ڕەزێ خۆیان گرتەوه.

٥٢٦. ژنەکێش گۆته مێردێ خۆ، ''دا ئەمه (دامه) بڕۆین، نه خۆ دێمه کوژن.'' ئەویش و ژنا خۆ چۆنه گوندەکی. هەر سێ کۆسه هندی باوەشین له ڕەزی کرد، هندی هەریان کۆری، پێوه هات هنده خڕنووک بەرێ وی، چ پاره پێوه نات [نەهات]. هەر سێ کۆسه گۆت، ''ئەوه عەین ڕەمەزان ئەو فێره له مه کرد.'' چۆن له دوو بگەڕێن. لەو گوندەی چۆنه گوندەی، هه پسیاریان کرد. هندەک ژنا گۆتی، ''ئەوه مارا ئەحمەد لێره.''

٥٢٧. وەکی ئەحمەدی دیت کوو ئەو کۆسه وێ له دوو وی ئەگەڕێن کوو ببیننەوه، بکوژن، ئەحمەدی قەبرەک له بۆ خۆ کۆری، ئینا خۆی ته هەندور قەبری نا. کێردەکیشی تەگه خۆ برده قەبری، گۆته ژنا خۆ، ''وەکی هاتن له بۆ مەز توو، ئەتوو له خۆ بده. دێ سوالێ له توو کەن، "ئەحمەد چ لێ هات؟" ئەتووش بگریێ، له خۆ بده، ببێ، "ئەحمەد مرد."''

٥٢٨. وەکی کۆسه هاتن گۆتیانێ، ''ئەحمەدێ برایێ مه چ لێ هات؟'' گریا، له خۆی دا، گۆتی، ''مرد.'' ئەوانیش گۆتێ، ''قەبرێ ئەحمەدی برایێ مه نیشا مه بده.'' ئەویش گوتێ، ''وەتێهێ قەبرێ ئەحمەدی.''

ئینا وەکی کۆسە چۆنێ پە شەو لە قەبریان هاوێتەوە، ئاخیان لەسەر فرِێ دا، گۆتیان، "دێ مەیتێ وی لە قەبرێ دەرئینین، دێ نەفتێ پێداکەین، ئاگری بەردەینێ دا بسۆژیت، دێ تۆرا خۆ لێ کەینەوە."

٥٢٩. کۆسێ بەراییێ ئاخ لەسەر هاوێت، دەست دا بەردی، لەسەر هەرگری. ئینا ئەحمەد کەپی لێ گرت و لێی برِی. ئینا دەستێ خۆ هۆ لە کەپێ خۆ کرد، وەی نەکرد برایێ دی ببینن، ئینا رِۆی، چۆ دەراهێ، رِوو نشت. ئینا برایێ دیکە گۆتێ، "ئەتوو لە بۆ ئەترسێی؟ حمرێ توو نەمینی!" ئەویش گۆتێ، "بۆن وا لێ تێ." ئینا یە دیکە چۆیێ، خۆشخۆشانی چۆیێ کوو دێ بەردێ لەسەر قەبری وی هەرگریتن.

٥٣٠. ئینا گیووی لێ گرت، لێی برِی. ئینا ئەویش دەستێ خۆ پە گیوویێ خۆیوە نا و رِۆی، وەی نەکرد برایێ دی پێ بحەسێ، بزانیتن، گۆتی، "بایەکی لێ دێت، لە منی دا." بوو گۆرییا یێ دی، چۆیێ. ئەویش چۆ کوو بەردێ لە سە هەرگری، لە قەبری دەربینیتن مەیتێ وی. ئینا لێوا ئەویشی برِی. هەزار رِەحمەت لە توو و لە دای بابێ توو. خەلاس.

٦
ئاکرە

شارۆچکەی ئاکرە (بە کوردی: ئاکرێ، بە عەرەبی: عەقرە) ناوەندی قەزایەکە هەر بەو ناوە، دەکەوێتە گۆشەی باشووری ڕۆژهەڵاتی هەرێمی مووسڵ. ئەمە کاتی خۆی بەشی هەرە خوارووی میرنشینی بادینان بوو، کە لە عەمادییەوە حوکم دەکرا. وەک بازاڕ، شارەکە خزمەتی ناوچەی خێڵی سوورچی لە باشوور و ڕۆژاوا و خێڵی زێباری و بارزانییەکان دەکات لە باکوور و ڕۆژهەڵات. لە شارەکە و دەشتەکەی دەوروبەری، بەشێک لە دانیشتووان، لە هەندێ جێگە دەگاتە ١٠٪ لە کۆی هەمووان، لە مەسیحییانی ئارامیئاخێو پێک دێت.

هەموو تێکستەکانی ئەم بەشە، بێجگە لە دوا دانەیان، لەلایەن یەکێک لە پیاوانی بنەماڵەی ئاغایەکی ناوچەکەوە دیکتە کراون. فارس، کە لە سەرەتای چلەکانی تەمەنیدا بوو، دیار بوو هەرگیز لە ماڵەکەی خۆی بەولاوە نەڕۆیشتبوو، مەگەر بۆ مووسڵ.

چیرۆکی ''کچا حاکمی'' لەلایەن کەسێکی گەنجترەوە کە زۆریش سەفەری کردبوو تۆمار کراوە. سادق، کە بە پیشە سەرتاش بوو، لە کۆتایی بیستەکانی تەمەنیدا بوو، لە سوپای عیراقیدا لە فەلەستین خزمەتی کردبوو دوای ئەوەی کە لە کەرکووک مەشقی پێ کرابوو. دیالێکتەکەی هێشتا شوێنەواری کارکردی زیاتری کوردیی باشووری پێوە دیار بوو، بەڵام هەندێ شێوەی عەمادییەیشی جاروبار بە کار

دەهێنا. لەوەیە ئەمە ئەنجامی هەندێ پێوەندیی تایبەت بێت لەگەڵ ناوچەی زێبباریدا، چونکە ئەم شێوە و فۆرمانە لە هەندێ گونددا کە تەنیا چەند میلێک لە خۆراوای ئاکرەوەن، بۆ نموونە گوندک، بە دی دەکرێن.

٥٣١. مرۆڤەک هەبۆ، هەمۆ رۆژێ پ خۆ دا چتە (داشتە) چیای، دا پ خۆ پشتییەکێ (پشتێکێ) دارا ئینتە باژاری، پ خۆ دا فرۆشیت، دا دەت پ نان، دا بەتەڤە بۆ خۆ ئو دایکا خۆ. رۆژەکێ چۆ چیای، طەیرەکێ زێرٍ گرت، ئیناڤە، پ خۆ برە باژاری دا فرۆشیتن. برە بەر دکانی مرۆڤەکی، گۆتێ، ''ڤی طەیرەی ناکرٍێ؟'' گۆتێ، ''بەلێ، پ چەندێ؟'' گۆتێ، ''پ پێنج دینارا.'' خودانێ دکانێ گۆتێ، ''بەلێ، بدەڤە، دێکرٍم پ پێنج دینارا.''

٥٣٢. ئێکی دیکە هەر ل (هەلل) طەنیشت وی بۆ، گۆتێ، ''بۆ من بینە پ شەش دینارا.'' هات، دا دەتێ، ئێکی دیکە وێڤەتر بۆ، گۆتێ، ''بۆ من بینە پ هەفت دینارا.'' هات، دا دەتێ، ئێکی دیکە وێڤەتر بۆ، گۆتێ، ''بۆ من بینە پ هەشت دینارا.'' هات دا دەتە وی پ هەشت دینارا. ئەو هەر سێکێت ئەوولی هەرسێک برایێت یێک بۆن، گۆتە خودانێ طەیری، ''دێ چ کەی؟ قابیلە طەیری نەدەیە مە؟'' طەیر پ خورتی ل دەستی ئینا دەرێ، هاڤێتە پاش دکانێ. گۆتە خودانێ طەیری، ''هەرە، بو خۆ شکایەتێ بکە.''

٥٣٣. خودانێ طەیری چ کر، رٍا بۆ، ئەوی دەستەکێ جلکێت ژنا کرنە بەر خۆ، پ شەگ دەست دا جەرکی، چۆ ئاگێ. گەشتە برایێ مازترێ، ملێ خۆ ل ملێ وی دا. کابرا ڤە گەرٍیاڤە، گۆتە ژنەکێ، ''ئەڤ شەڤە ناهێیە مال لالی من؟ ئەزێ مسافرم.'' ژنەکێ گۆتێ، ''مالە تە ل

کێرێیه؟'' گۆتێ، ''مالا منا ل فلان جادێ.'' گۆتێ، ''بەلێ، دێ هێم. دا بچم، جەرکێ خۆ دا نمە مال، نۆکە دێ هێم.''

٥٣٤. مرۆڤەکە چۆڤە، خودانێ طەیری ڕا بۆ، چۆ مالا کابرای، دەرگە قوتا. کابرا هات، دەرک بۆ ڤە کرەڤە. چۆن، ڕوو نشتن، کابرا دەست هاڤێتە ژنەکێ، دەس ت سوکرێ وەراند کۆ دێ ماچی کەت، زانی کۆ خودانێ طەیرییە. خودانێ طەیری چ کر، ڕا بۆ، کابرا خەندقاند، کاغەزەک نڤیسی بۆ برایێت وی کۆ، ''ئەز ئەحمەدێ پیرکێمە، خودانێ طەیرکێمە، ئەڤە من برایێ هونگۆ خەندقاند. ئەڤە یێت خۆشن، یێت نەخۆش دێ لێ دوو هێن،'' ئۆ کاغەز دا نا سەر سینگێ کابرای. ڕا بۆ، دەر کەفت ل خانی، دەرک دا ئێخست، چۆ مالا خۆ.

٥٣٥. صوبەی زوو برایێت وی هاتنە دکانێ، مان حەتا نیڤرۆ، برایێ وا نەهات باژاری. ئەو تەحەیر مان، گۆتی، ''برایێ مە ئەگرۆ دیار نییە، دا بچینە مالا وی، سەح کەینێ، بەلکە یێ نەخۆش بیت.'' ئەو چۆن، ل دەرگەی دا، کەس جابا وا نەدا. دەرک گە کرەگە، چۆنە ژۆر کۆ برایێ وا یێ خەندقاندی، کاغەزەک دیت کۆ یا نگیسی، ''ئەز ئەحمەدێ پیرکێمە، خودانێ طەیرکێمە، ئەگە من برایێ هونگۆ خەندقاند. ئەگە یێت خۆشن، یێت نەخۆش دێ لێ دوو هێن.''

٥٣٦. ئەحمەدی زانی دێ چن، شکایەتێ لێ کەن لالی حاکمی. ئەحمەدی بەطانییەک پەیدا کر ئۆ هندەک بەقالی پەیدا کر، چۆ ل بەر دەرکێ قشلێ، تشتێ خۆ دا نا وێ دەرێ. دیت هەر دۆ برایێت کابرای هاتن. سەح تکەتێ هەر یێکێ خەنجەرەکا پشکزێڕ یا ل بەر پشتا وی، هەر یێکێ دەبانجەک یا ل طەنیشتا وی. ئەحمەدێ پیرکێ ئەلبیسێ خۆ گۆرا بۆ، گۆتە وان، ''دێ چ کەن، ئەز خولام؟''

٥٣٧. ئەوان گۆتێ، ''دێ چین، شکایەتێ ل ئەحمەدێ پیرکێ کەین، برایێ مە یێ خەندقاندی.'' ئەحمەد گۆتێ، ''ئەز خولام، هونگ خودانێت خۆ و خەنجەرا پشکزێڕ ئۆ خودانێت خۆ و دەبانجێ، حاکم دێ بێژتەنگۆ (بێشتەنگۆ)، "عەجیبە، هونگ نەشێنە هێتیمەکی؟"'' (ئە)وان گۆتە ئەحمەدی، ''ئەم چ بکەین؟'' گۆتێ، ''هونگ خەنجەرێت خۆ و دەبانجێت خۆ و ئەلبیسێ خۆ لالی من دا نێن، پاشی هەرنە لالی حاکمی.'' ئەوا چ کرد، ئەلبیسێ خۆ و ئەشیایێ خۆ هەمۆ لالی ئەحمەدی دا نا و چۆنە لالی حاکمی، گۆتێ، ''ئەحمەدێ پیرکێ برایێ مە یێ خەندقاندی.''

٥٣٨. ئەحمەدێ پیرکێ چ کر، ڕا بۆ، ئەشیایێ وان هەمۆ بر ئۆ کاغەزەک نڤیسی، ل شوونا خۆ دا نا، '' ئەز ئەحمەدێ پیرکێمە، خودانێ طەیرکێمە، ئەڤەمە من ئەشیایێ هونگۆ بر. ئەڤە یێت خۆشن، یێت نەخۆش دێ لێ ل دوو هێن.'' حەتا ئەو لالی حاکمی زڤڕینەڤە سەح تکەنێ کۆ تشتێ وان یێ بری، کاغەزەک ل وێ دەرێ یا نڤیسی، ''ئەز ئەحمەدێ پیرکێمە، – '' حەتا خلاسیێ.

٥٣٩. حاکمێ موسلێ یێ کاغەزا تنڤیسیت بۆ حاکمێ وی جێی، ''تۆ چتوڤ حاکمی، نەشێی مرۆڤەکی ل مەملەکەتێ خۆ بگری؟'' حاکمی پ شەڤ ل دیوانخانا خۆ گۆتی، ''هەرچیێ بچیت، حاکمێ موسلێ بۆ من بینتە لێرە پ ڕەزیلی ئەز دێ کچا خۆ دەمێ.'' ئەحمەدێ پیرکێ گۆتی، ''بەختێ خۆ بدە من، ئەز دێ ئینم، ئەمما پ وی شەرتی، من عەفۆ بکەی.'' حاکمی گۆتێ، ''ئەتۆ کیی، کوڕێ من؟'' گۆتێ، ''ئەز ئەحمەدێ پیرکێمە.'' حاکمی گۆتێ، ''من تۆ عەفۆ کری.''

٥٤٠. ئەحمەدی چ کر، ڕا بۆ، کاڤلەکێ مەرەز کڕی، هەر بسکەکێ

زەنگلەک پێڤە کر ۆ سندۆقەک چێ کر ۆ چۆ مووسلێ. پسیار کر، ''مالا حاکمی کێرێیە؟'' پ رۆژ مالا حاکمی زانی، ئەو پ شەڤ رِا بۆ، چۆ، هێدی وەکۆ دزا، چۆ مەزلا حاکمی. ئەوی کاڤلێ مەرەز ئینا دەرێ، ملێ خۆ وەر کر، خۆ هژاند.

٥٤١. حاکمی گۆت، ''بیسمیللا، ئەو کییە؟'' گۆتێ، ''هوششش، ئەز مەلایەکەتێ روحکێشانێمە.'' حاکمی گۆتێ، ''موهلەتا من بدە حەتا صوبەی دا ئەز روخسەتا خۆ عەیالێ خۆ بخازم، گەردەنا خۆ پێ ئازا بکەم.'' ئەوی گۆتێ، ''چو پ دەستێ من نییە. دێ تە کەمە سندۆقێدا، دێ تە بەمە لالی رەبلعالەمین، ئەگەر ئەو تە عەفۆ بکەت، نە خۆ چو پ دەستێ من نییە.'' حاکمی گۆتی، ''ئیننا لیللا وە ئیننا ئیلەیهی راجیعوون.''

٥٤٢. ئەحمەدی حاکم ت سندوقێ نا، گۆتە حاکمی، ''ئەز دێ گاز کەمە تە، ''کۆچ، کۆچ! ئەتۆ بێژە، ''حەو، حەو.'' ئەز دێ گاز کەمە تە، ''کرش، کرش.'' ئەتۆ وەکۆ کەری بزرە. خودێ پ رەحمە، بەلکە تە عەفۆ بکەت. ئەیش [ئەز ژی: ئەزیش] دێ بۆ تە رجای کەم.'' ئەحمەدی گۆتێ، ''ئەز دێ تە دەرەجێت عوسمانیدا هاڤێمە خارێ، چو دەنگا نەکە. ئەکەر تۆ بکەی، ئۆف!، دێ خودێ ل تە غەزەب چیت.''

٥٤٣. ئەحمەدی سندۆق را کر پشتا خۆدا، هات، هەکۆ ماندی تبۆ دا گورێل کەت، حاکم دا کەتە هەوار. ئەحمەدی گۆتی، ''هوششش، نەخۆ دێ خودێ ل تە غەزب چیت.'' ئەحمەدی سندۆقا حاکمی ئینا دیوانخانا حاکمێ ئاکرێ. ئەحمەد چۆ طەنیشت حاکمی، گۆتێ، ''هوس.'' گاز کر، ''کۆچ، کۆچ!'' ئەو حاکمێ ت سندۆقێدا صانی رەوی. گاز کرێ، ''کرش، کرش!'' کەرانی زری. ئەحمەد را بۆ، گۆتە حاکمی،

''خـودێ ل ته خۆش بـۆ.'' سندۆق ڤه کـرەڤـه. وەختـێ حـاکم دەر کـەفت ل سنـدۆقـێ دیت حـاکـمێ ئاکـرێ یێ ڕوو نیـشـتی ل سـەر تـەخـتێ خـۆ، مەجلیسا وی یا گرتییە، ئینا شـەرم کر، حالەن پەقی.

''چاکی نەمایە''

٥٤٤. مرۆڤەک هەیە، ل کووستان دێ هێتن بۆ گەرمیان. دیت مارەک یێ ت ناڤ بەفرێدا، یێ سمری ل سەرما. ئەوی مرۆڤی گۆتی، ''ئەز دێ ڤی مارەی بەمە گەرمیان. دنیا هەتاڤە، یا گەرمە، بەلکە نەمریت.'' ئەوی مرۆڤی چ کر، دەست دا ماری، کرە ت جەندکێدا. هندەک ئاخ بۆ ماری کرە ت جەندکێدا. مرۆڤەکەی گۆتی، ''خێرە، حەیوانێ خودێیە، دا نەمریتن سەرمادا.'' هاڤێتە ملێت خۆ، هاتە گەرمیانێ.

٥٤٥. سێ چار قوناغا هات، گەیشتنە جێ گەرمێ. جەندکا خۆ ل پشتا خۆ ڤە کرەڤە، دا نا عەردی، دەڤێ وێ ڤە کرەڤە، مار ئینا دەرێ. گۆتە ماری، ''حەیوانێ خودێ، پ خێر بچی، وەغەرا تە پ خێر!'' ماری چ کر، ڕا بۆ سەر کلکا خۆ، چۆ بەرەکا کابرای. کابرای گۆتێ، ''دێ چ کەی، مارۆ؟'' ماری گۆتێ، ''ئەز دێ پ تە ڤە دەم.'' کابرای گۆتێ، ''من تۆ ل ناڤ بەفرێ ئینای، نەخۆ دا مری سەرمادا. ئەڤە سێ چار ڕۆژە من تۆ ل پشتا خۆ کری، ئەڤەش حەقێ چاکییا منە، دێ تۆ پ من ڤە دەی؟''

٥٤٦. ماری گۆتێ، ''دوژمن بگەتە دوژمنی چو هێڤە و هۆڤە نینە. باپیرێ مە سەرا باپیرێنگۆ ل بەحەشتێ هاڤێتە دەرێ. ئەز دێ پ تە ڤە دەم.'' کابرای گۆتە ماری، ''وەرە، بچینە شەریعەتی.'' ماری گۆتێ، ''بچینە لالی کێ؟'' کابرای گۆتێ، ''وەرە، دا بچینە لالی بنەدارا هەنێ.'' ماری گۆتێ، ''هەرە، دا بچین.'' هەردوک گەل یەک چۆن، چۆنە لالی بنا

دارێ، گۆتێ، ''بۆ مە شەریعەتی بکە.'' بنا دارێ گۆتە کابرای، ''باخڤە.'' کابرای گۆتە ماری، ''تۆ ببێژە.'' ماری گۆتە کابرای، ''تۆ ببێژە.''

٥٤٧. کابرای گۆتە بنا دارێ، ''ئەز لە کووستان بۆم، دا هێمە گەرمیان. من دیت ئەڤ مارە ت ناڤ بەفرێدا بۆ، دا مریت ل سەرما. ئەمن بۆ خێرا خۆ هەل گرت. دا نا جەندکێدا، هندەک ئاخ من بۆ کرێ و دەڤێ جەندکێ من دروو ۆ جەندک من هاڤێتە پشتا خۆ. ئەز هاتم بۆ گەرمیان، ئەز گەشتمە جێ گەرم، من مار بەر دا وێ دەرێ، من گۆتێ، "پ خێر بچی، حەیوانێ خودێ." مار ڕا بۆ سەر کلکا خۆ، زڤڕییە بەرەکا من، من گۆتێ، "دێ چ کەی، مارۆ؟" ماری گۆتە من، "دێ پ تە ڤە دەم." من گۆتێ، "من چاکی یا تگەل تە کری." مارێ تبێژیت، "چاکی نەمایە."''

٥٤٨. بنا دارێ گۆتە کابرای، ''وەیە، هەکۆ مار تبێژیتن. ئەز دارەکا مازنم. هاڤینێ وەختێ گەرمێ مرۆڤەک دێ هێتن ل ڕێکێ، دێ هێتە بن سێبەرا من، دێ ڕوو نێت، دێ شوتکا خۆ ڤە کەتەڤە، دێ سەرێ خۆ کۆت کەت، دێ فێنک بیت، دێ ئیستراحەتێ کەت، دێ نڤیت، گیانێ وی دێ ڕەحەت بیت. پاشی هنگی دێ ڕا بیت کۆ دێ چیت، دێ هۆ بەرێ خۆ کەتە من، دێ بێژت، "ئەڤ طایێ هەنێ یێ باشە بۆ هنجار." نابێژتەڤ خۆ، "من ئیستراحەتا کری بن ڤێ دارێ، ئەزێ نڤیستیم، من چاکییا لێ دیتی." نەخێر، زەمانێ چاکیێ نەمایە، مار یێ حەقە.''

٥٤٩. ماری چ کر، ڕا بۆ سەر کلکا خۆ، گۆتە کابرای، ''دێ پ تە ڤە دەم.'' کابرای گۆتە ماری، ''ئەز شەریعەتێ ڤێ بنەدارێ قەبوول ناکەم.'' ماری گۆتێ، ''کەیفا تەیە.'' کابرای گۆتە ماری، ''یا هەنێ چێلەکە، دا بچینە لالی وێ، شەریعەتێ خۆ بکەین.'' ماری گۆتێ، ''بلا.'' هەردوک

ڤێکرا چۆنە لالی چێلێ، گۆتە چێلێ، ''مە شەریعەتەک یێ هەی، بۆ مە بکە.'' چێلێ گۆتە وی، ''ببێژن مەسەلا خۆ.'' ماری گۆتە کابرای، ''تۆ ببێژە.'' کابرای عەینەن وەکۆ مەسەلا بنا دارێ بۆ گۆت، چێلێ گۆتی، ''مارێ حەقە.'' مرۆڤەکەی گۆتە چێلێ، ''بۆچی مارێ حەقە؟''

٥٥٠. چێلێ گۆتە وا، ''بەلێ، ئەز گۆلک بۆم مالا خودانێ خۆ، ئەز مازن بۆم، گەلەک چێل ۆ گا یێ ل من زێدە بین، هەمۆ سالێ دا شیری ل من خۆن، دا ماستی ل من خۆن، دا رٍوونی ل من خۆن، خودانێ من گەلەک خێرا ل من دیتی. نۆکە خودانێ من قەساب یێ هینای، دێ من فرۆشیتن، ئەزا پیر بیم، چاکی نەمایە. خودانێ من نابێژتە عەقلێ خۆ، "من گەلەک خێر یا ل ڤێ چێلێ دیتی و نۆکەش یا پ دەڤێ خۆ خودان تبیت." نەء، دێ من فرۆشتە قەسابا دا من ڤە کوژن بۆ خاترا رٍوبع دینارەکی. وەلحاسل، چاکی نەمایە، مارێ حەقە.''

٥٥١. ماری چ کر، رٍا بۆ سەر کلکا خۆ، گۆتە کابرای، ''دێ پ تە ڤە دەم.'' کابرای گۆتە ماری، ''ئەز شەریعەتێ چێلێ وە ناکەم.'' مارێ گۆتێ، ''کەیفا تەیە.'' کابرای گۆتە ماری، ''یێع هەنێ رٍیڤییەکە. وەرە، دا شەریعەتێ خۆ بەینە لالی رٍیڤی.'' چۆنە لالی رٍیڤی هەردوک، گۆتە رٍیڤی، ''مە شەریعەتەک یێ هەی، بۆ مە بکە.'' رٍیڤی گۆتە ماری، ''ببێژە.'' ماری گۆتە کابرای، ''تۆ ببێژە.''

٥٥٢. کابرای گۆتە رٍیڤی، ''ئەز ل کووستان بۆم، دا هێم بۆ گەرمیان. من دیت مارەک ت ناڤ بەفرێدا بۆ، وەخت بۆ بمری ل سەرما. من دل پێ صۆت، من گۆت، "خێرە." من هاڤێتە جەندکێدا، من دەڤێ جەندکی دروو، من جەندک هاڤێتە ملێ خۆ حەتا هاتمە بادینا، گەشتمە جێ گەرم، من جەندک ل ملێ خۆ ئینا خارێ، دا نا عەردی، من دەڤێ وێ ڤە

کرەڤـە، من مـار ئینا دەرێ، ئەز سـەح تکەمێ مـارێ گەرم بی، یێ قـەلەو بی.''

٥٥٣. ''من گۆتە ماری، "پ خێر بچی، حەیوانێ خودێ." مـار هاتەڤ بەرەکا من، من گۆتێ، "دێ چ کەی؟" گۆتە من، "دێ پ تە ڤە دەم." من گۆتێ، "من چاکییا تگەل تە کری، من تۆ یێ ل پشتا خۆ کری، هندە رۆژا من تۆ هەل گرتی، بۆ چی دێ پ من ڤە دەی؟" ماری گۆتێ، "ئەکەر دوژمن گەشتە دوژمنی لێک را نابرن."''

٥٥٤. ریڤی گۆتە کابرای، ''ئەتە چتوڤ درۆ کر؟'' کابرای گۆتێ، ''بۆ چی؟'' رێڤی گۆتە وان، گۆت، ''چتوڤ تە دەس هاڤێتە ماری؟ ئەز باوڕ ناکەم.'' گۆتە ماری، ''وەتوڤە، مارۆ؟'' ماری گۆتێ، ''بەلێ.'' ریڤی گۆتە کابرای، ''ئەوەل تە چتوڤ دەس هاڤێتە ماری، کرە جەندکێدا، نۆکەش وە لێ بکە.'' کابرای دەس هاڤێتە ماری، دا نا جەندکێدا.

٥٥٥. ریڤی گۆتە کابرای، ''تە دەڤیش لێ درو بۆ؟'' کابرای گۆتێ، ''بەلێ.'' ریڤی گۆتێ، ''ئەز باور ناکەم.'' گۆتە ماری، ''وەتوڤە، مارۆ؟'' ماری گۆتێ، ''بەلێ.'' ئینا گۆتە کابرای، گۆتێ، ''دەڤێ جەندکێ بدرو، هەروەکی ئەوولی تە چتوڤ دروبۆ نۆکەش وە لێ بکە.'' کابرای دەڤێ جەندکێ هەر وەکۆ ئەوولی باش دروو، مار عاسێ بۆ. ئینا ریڤی گۆتە کابرای، ''دێ، ڤێجا بکوژە ماری.'' کابرا پ هەردۆ پییا پ سەر جەندکێ کەفت حەتا مار تێدا هەرشی، ئینا مارەکە کوشت.

لەعبا ڕیڤی

٥٥٦. تبێـژن ڕیڤـییـەک تگەل قـوربەشـەیـەکی بۆنە شـریک. ڕیڤـی گۆتە قـوربەشـەی، ''ئەتۆ چەند لەعبـا تزانـی؟'' قوربەشـەی گۆتـێ، ''ئەز صـەد ۆ یەک لەعبا تزانم.'' ڕیڤی گۆتێ، ''ئەز یەک لەعب تزانم.'' ڕۆژەکێ بەفرە و سەرمـایە ڕیڤی دیت گورگەک چۆ لالی وا، ئینا ڕیڤی گۆتە قوربـەشـەی، ''حیلـەیەکێ بکە دا ئەم دەستێ گورگی خلاس ببین، نـەخۆ دێمـە خۆت.'' قوربەشـەی گۆتی، ''لەعبێت خۆ من هەموو بیر کرنەڤە.''

٥٥٧. ڕیڤی گۆتێ، ''پا، من لەعبـا خـۆ بیـر نەکرییـە.'' گورگ چۆ لالی وا. ڕیڤی گـۆتە قـوربـەشــەی، ''وەرە، ئەز ۆ تۆ دێ شـــەڕی کـەین حـــەتا گورگ ببێـژتە مـە، "ئـەڤە هونگۆ چییـە؟" ئەز دێ ببێـژمێ، "مـە چێـچک ڤێکرا یێت کرین، ئەمێ چێچکت خۆ نەناسینەڤە. چاک بۆ تۆ هاتی، دا بۆ مە لێک ڤە کەی."'' ڕیڤی گۆتە قوربەشەی، ''ئەز دێ بێژمە تە، "هەرە، چێچکێت مە لە کونێ بینە دەرێ دا گورگ بۆ مە لێک ڤە کەت."''

٥٥٨. گورگی چ گۆت، دلێ خۆدا، گۆتی، ''ئەز جـارەکێ ڤـانە ناخـۆم، حـەتا چێچکێت خۆ تـینـنە دەرێ، پاشـی دێ هـەمـا ڤێکـرا خـۆم.'' گورگی گۆتە ڕیڤـی، ''دێ، چێچکێت خـۆ بیننە دەر دا بۆ هونگۆ لێک ڤـە کەم.'' ڕیڤی گـۆتە قـوربەشـــەی، ''ئەز دێ بێـژمـە تـە، "هـەرە بینـە دەرێ." ئەتۆ هـەرە ت کۆنێدا، ڕوو نـێ خـارێ، نەهێ دەر. ئەز دێ گازی تە کەم، "ئەتۆ بۆ چێـچکا نـاینـییـە دەر؟" ئەتۆ ببـێژە، "زۆرن، ئەز نـەشـێـمێ." ئەز دێ بێژمە تە، "ڕا وەستە، ئەز دێ هێمە هاری تە."''

٥٥٩. ڕيڤـيش چۆ ژۆر، هەردوک ڕوو نشتن ت کـونێدا. گـورگ مـا ل بەر دەرکێ کـونـێ، گـاز کـرێ، ''هـونگ بۆ ناهـێنە دەرێ؟'' ڕيڤی گـۆتە گورگی، ''ئەتۆ پ خێـر بچی، سـەر چاڤا. ئەم ل مـالا خـۆ پێک هاتن.'' گورگ چ بکەت؟

هارۆن ڕەشید ۆ دز

٥٦٠. وەختێ هارۆن ڕەشیدی دز زۆر بوٚن ل بەغدا، شورطە دەر حەق نەتهاتن، نەشیانێ. شەڤەکێ هارۆن ڕەشید ئەلبیسێ خۆ گوٚڕا بۆ، پ خۆ دەر کەفت بۆ تەفتێشا باژەری ۆ یا مەحەلا، دیتن سەعەت شەش سێ مروٚڤ ل کوٚلانەکێ دەر کەفتن. هارۆن ڕەشید تێ خوری، گوٚتێ، ''هوٚنگ کینە؟'' گوٚتێ، ''ئەم ڕێڤینگین.'' ئینا هارۆن ڕەشیدی خۆ نێزیکی وا کر، گوٚتێ، ''هونگ ڕاستیێ بۆ من ببێژە، هونگ چنە؟''

٥٦١. گوٚتێ، ''بابۆ، ئەم دزین.'' هارۆن ڕەشیدی گوٚتێ، ''ئەیش دزم، من ناکەنە شریکێ خۆ، گەل هونگۆ بێم؟'' وان دزا مەعیەن کر کۆ ئەویش دزە، ئینا گوٚتێ، ''بەلێ، تۆش وەرە، بە شریکی مە.'' هەر چار گەل یێک بۆنە شریک. حەتا قەدەرەکێ چۆن، پاشی ڤە گەڕیانەڤە. گۆتە هارۆن ڕەشیدی، ''ئەتۆ چ تزانی؟'' هارۆن ڕەشیدی گوٚتێ، ''ما هۆنگ چ تزانن؟''

٥٦٢. ئێکی ل وا گوٚتێ، ''هەکەر ئەز بچمە پشت هەفت دەرکا، تولسمەکێ بخوونم، هەر هەفت دەرگە دێ ڤە بنەڤە.'' یێ دوێ گوٚتێ، ''ئەکەر صە بڕەویت ئەز تێ تگەهم ئەو چ تبێژیت.'' یێ سێێ گوٚتێ، ''ئەگەر ئەز بچم، نۆبەچی یێ ڕا وەستای بیت، ئەز پف کەمێ حالەن دێ خەوڕا چیت.'' هارۆن ڕەشیدی گوٚتێ، ''بەلێ، ئەیش تشتەکی تزانم.'' ئینا گوٚتێ، ''تۆ چ تزانی، بێژە.'' گوٚتی، ''بەلێ، ئەکەر مە بگرن، مە بینینە هەر صەلبێ کۆ دێمە صەلب کەن، ئەز دێ شێم خۆ لێ

خلاس کەین.''

٥٦٣. ئینا شریکێت وی گۆتی، ''ئەڤە خۆش مەسەلەیە.'' هەر چار بۆنە شریک، تەکبیر کر، گۆتێ، ''ئەڤ شەڤە بچینە دزییا کێ؟'' هەر یێکێ قسەک گۆت. هارۆن ڕەشیدی چ گۆتێ، گۆتێ، ''ئەکەر هونگ گوچکێ خۆ بدەنە من ئەڤ شەڤە دێ چینە خەزینا حکومەتێ.'' ئەوان هەرسێکێت دیکە گۆتێ، ''ئەڤە خۆش تەگبیرە.'' هەر چار ڕێ کەفتن، چۆن بۆ خەزینێ.

٥٦٤. دیت نۆبەچی ڕا وەستایە، سنجیتاق. کابرای پف کرێ، نۆبەچی نڤست. دەنگێ صە هات، ڕەوین. کابرای گۆتێ، ''ئاها، ئەڤە چییە؟'' شریکێت وی گۆتێ، ''چ قەومی؟'' گۆتێ، ''ئەڤ صە یێ تبێژیت، "هارۆن ڕەشیدێ تکەل ئونگۆدا، هونگ قوربانی وی بېن، نەخۆ نۆکە دێ هێم، هونگۆ لێک ئینمە دەرێ."'' هەر چار ڕا وەستان، وان هەرسێکێت ئەوولی گۆتی، ''ئەم ئێکودۆ تناسین کی کوڕێ کێیە، ئەکەر ئەڤە هارۆن ڕەشید بیت.'' کابرای گۆتێ، ''ئەز خولام، ئەز ئۆ هارۆن ڕەشید، هارۆن ڕەشید ۆ ئەز، وێڤە کیڤە، کیڤە وێڤە؟!'' ئینا گۆتە ئێکودۆ، ''برا، وەرن، دا بچین. ئەڤ صەیە درۆ تکەت.''

٥٦٥. هەر چار چۆن، چۆنە پشت دەرکی. کابرای تولسمەک پێڤە خوند ۆ پف کرێ، حالا دەرک ڤە بۆڤە. هەر چار چۆنە ژۆر، خەزینە ڤە کرڤە. سێیا پشتییێت خۆ دا گرتن، ئێکیش گەڕیا ناڤ مالێ، دیت تشتەکێ سپی یێ ل سەر مێزێ. ئەوی تەخمین کر ئەڤە شەکرە، هندەک دەڤێ خۆ نا دەر کەفت خوێ. ئەوی چ کر، چۆ لالی هەرسێکێت دیکە، گۆتێ، ''پشتییەت خۆ دا ننەڤە.'' ئینا گۆتێ، ''بۆ چی دا نێینەڤە؟'' گۆتێ، ''من خوا وی طام کر.''

٥٦٦. ئينا گۆتێ، "مە زەحمەتێ بری، ئەمێت گەشتینە خەزینێ، مە پشتیێت خۆ یێت دروست کری." ئینا گۆتێ، "حەوجە نییە، من خوا وی طام کر، ئەکۆ هەمۆ دورِ بن ئەم نابەین." مەجبۆر بۆن هەرسێکا پشتیێت خۆ خالی کرنەڤە، ڤە گەریان، چۆن بۆ چۆلی هەر چار. ئینا لێ بۆ سپێدە، نەشیان چو دزیێت دیکە بکەن، دا لێ بیتە رۆژ. ئینا گۆتە یەکودۆ، "ئەڤ شەڤە جێ مە کێرێ بیت، بێینە کێ دەرێ؟" گۆتی، "فلان شکەفتێ." هەر یێک پ خۆ چۆ جێیەکی. هارۆن رەشید چۆ مالا خۆ.

٥٦٧. دنیا بۆ رۆژ، دیت سندۆقئەمینی چۆ بۆ دایرێ، هارۆن رەشید یێ ل بەر پەنجەرێ، ئێ تێ تف کرتێ، دیت سندۆقئەمینی دەسرۆکا خۆ ئینا دەرێ، تەژی زێرِ کر، داڤ شەخسەکی، گۆتێ، "هەرە، بە مالا مە، بێژێ بلا هەل گرن." پاسی هنگی سەندۆقئەمینی چ کر، رِا بۆ، چۆ لالی هارۆن رەشیدی، گۆتێ، "خەلیفە، تە زانییە چ قەومییە؟" ئینا گۆتێ، "نەء، چ بییە؟" گۆتێ، "سندۆقا شکاندی."

٥٦٨. ئێ، گۆتێ، "گەلەک مال برییە؟" "وەلاهی،" گۆتێ، "ئەز نزانم، من حیساب نەکرییە کانێ چەند برییە." گۆتێ، "هەرە، بژمێرە، بزانە چەند مەلیۆن ت کێمن." چۆ، حیسابا خۆ کر، هاتەڤە، گۆتێ، "نیڤ مەلیۆن یێ کێمە." حالەن هارۆن رەشید چۆ دایرێ، جلکێت غەزەبێ کرنە بەر خۆ، گاز کر شورطی، "دێ، بگرن سندۆقئەمینی، بەن، حەپس کەن. دێ، هەرن فلان مەوقوعی، سێ مرۆڤێت لێ، هەرسێکا نۆکە بۆ من بیننە ئێرە."

٥٦٩. هەرسێک حالەن ئینانە حوزۆرا خەلیفەی، رِا گرتن. ئینا ئەمر کر، "هونگ چنە؟" ئینا گۆتێ، "یا خەلیفە، ئەم هەر سێ غەریبەینە."

خەلیفە گۆتێ، ''ئەزێ تبینم هونگ دزن. چەند دزیێ ل باژەرێ بەغدا هاتینە کرن هەمۆ هونگن. شەڤێ دیکە صندۆقا حوکمەتێ یا هاتییە شکاندن، ئەزێ تبێژم هونگن. بۆ من ئیسبات بکەن نەخۆ دێنگۆ هەرسێکا صەلب کەم.'' وانیش گۆتێ، ''یا خەلیفە، ئەم مرۆڤێت فەقیرین، ئەم غەریبەنە، مە چو پێ ناکرێت. ئەگەر دێ مە صەلبیش کەی ئەمرێ تەیە.

٥٧٠. حالەن ئەمر دا، گۆتی، ''هەرن، ڤانە ببەن، صەلب کەن.'' هەرسێک برنە خارێ، شریتە حازر کر، صەلابە دروست کر کۆ دێ صەلب کەن. هارۆن رەشیدی پ دزیڤە ڤ رێ کر دوو صەلابی گۆتێ، ''ئەتۆ هەر سێ مرۆڤا ببە، بن صەلبێ را گرە. ئەز دێ چم، جلکێت دەروێشا کەمە بەر خۆ، دێ هێم، نک تە را برم. ئەتۆ ببێژە وان هەر سێ مرۆڤا، "هونگ قوربانی ڤی فەقیرەی ببن، من هونگ عەفۆ کرن."''

٥٧١. هەر سێک ئینانە بەر صەلبێ، را گرتن. هارۆن رەشیدی ئەلبیسێ فەقیرا کرە بەر خۆ، ئەو چۆ خارێ. وان هەر سێ دزا گۆتە ئێکودۆ، ''ئەو شریکێ مە گۆتی، "ئەگەر هونگۆ بیننە بەر صەلبێ ئەز دێ شێم خۆ لێ خلاس کەین." ئەڤە دیار نییە، دەر کەفت درۆ.'' حالەن ئێکی ل وان هەر سێکا گۆتێ، ''یێع هانێ، ئەو مرۆڤێ شریکێ مە.'' هەردوکێ دیکە تێ فکرینێ، گۆتێ، ''وەلاهی، راست تبێژی (رازدبێژی)، عەینەن ئەوە.''

٥٧٢. ئەوێت وێ ئاخفتنێدا، هند دیت لالی وارا را بری. صەلابی گۆتە وان هەر سێکا، ''هونگ قوربانی فەقیرێ هەنێ ببن من هونگ عەفۆ کرن. وەرن دانگۆ بەمە لالی خەلیفەی.'' خەلیفەی چ کر، حالەن چۆ ئەلبیسێ رسمی کرە بەر خۆ، چۆ، سەر تەختێ خۆ روو نشت. ئەو

هەر سێ دز برنە لالی. وەختێ چۆنە وێ دەرێ هارۆن ڕەشیدی گۆتێ، ''هونگ بۆ دزییا تکەن؟''

٥٧٣– وەختێ دیت، هارۆن ڕەشید ناسییڤە، زانی کۆ شریکێ وانە. ئێنا گۆتە هارۆن ڕەشیدی، ''یا خەلیفە، حەوجە نییە ئەم چو ئیفادە بدەین، جەنابی تە پ خۆ تزانیت مەسەلە چییە؟'' ئینا گۆتێ، ''دێ تۆبە کەن، ئەز دێ بۆنگۆ ئێک ۆ مەعاش ڤە برم، ل خەزینێ هەمۆ هەیڤێ بچن، بو خۆ وەر گرن، بەلێ ئەکەر ئەز بزانم هونگ جارەکا دیکە دزییا بکەن مەحەققەق ڤێ هەلێ دێ هونگۆ صەلب کەم.'' هەر سێکا تۆبە کر سەر دەستی وی.

٥٧٤– گاز کرە قازی، وەزارەت گاز کر، گازی موعاونی، گازی مەئمۆر مەرکەزی کر، گۆتێ، ''من تڤێت ئەڤ مالە پەیدا بیتەڤە. چو چارە نینە.'' موعاونی گۆتێ، ''ئەمر کە.'' گەل خۆ موعاون برە دەرێ، پ تنێ گۆتێ، ''ئەڤ مالە یێ لالی سندۆقئەمینی، ئەمما ئەوەل دەفعە نەچە مالا وی دا چو شکا بو خۆ نەبەت. ئەوەل دێ بێژمە تە، "هەرە مالا من، کەشف بکە، پاشی هەرە مالا قازی، پاشی هەرە مالا مەئمۆر مەرکەزی، پاشی هەرە مالا سندۆقئەمینی."''

٥٧٥. ''ئەمما دێ چ بێژییە؟ ئەوەل هەکۆ تۆ چۆی، ل دەرگەی بدە، ئەکەر گۆت، "ئەو کییە؟" بێژە، "موعاونە." ئەگەر گۆتە تە، "تە چ تڤێت؟" بێژێ، "ئەزێ هاتیمە وێ دەسرۆکا زێڕا یا صوبەی زوو فلان کەسی ئینای." وەختێ داڤ تە حالەن بینە، سەر مێزێ دا نێ حزۆرییا مەجلیسێ.''

٥٧٦. موعاون چۆیێ، ل دەرگەی دا، گۆتێ، ''ئەو کییە؟'' گۆت، ''ئەزم، موعاون.'' گۆتێ، ''تە چ تڤێت؟'' گۆتێ، ''ئەزێ هاتیمە وێ دەسرۆکا زێڕا

یا صوبەی زوو فلان کەسی ئینای." حالەن ئینا، دەسرۆک دەستی نا. موعاون ڤە گەڕیا، هات بۆ مەجلیسێ. هارۆن ڕەشیدێ ڕوو نشتییە، وەزارەت یا ڕوو نشتییە، قازی ڕوو نشتییە، مودورلمال ڕوو نشتییە. حالەن ئەو دەسرۆکا زێر لسەر مێزێ دا نا.

٥٧٧. حاکمی گۆتە موعاونی، "کوڕێ من، تە ل کێرێ پەیدا کرن؟" گۆتێ، "ل مالا سندۆقئەمینی بۆن." حاکمی گۆتە مەجلیسی، "هونگ پێ شاهید بن." حالەن ڤ ڕێ کر ل دوو سندۆقئەمینی ل حەپسێ، گۆتی، "بلا بێتە دایرێ، محاکمەیە." وەختێ برە دایرێ حاکمی گۆتێ، "کوڕێ من، ئەتۆ بۆ چی تگەل حکومەتا خۆ یێ خاینی؟" حوکمەت تە پ خودان تکەت، پ ژنڤە، پ کوڕڤە، پ کچڤە، پ خولامڤە، پ خدامڤە، پ ئەلبیسەڤە، پ ئەرزاقڤە. بۆ چی تۆ خیانەتێ تگەل حکومەتا خۆ تکەی؟"

٥٧٨. گۆتە قازی، گۆتە وەزارەتێ، گۆتە مەجلسێ هەما، "ئەو کەسانێ خاین بیتن تگەل حوکمەتا خۆ، جەزایێ وی چییە؟" هەما قرار پێ دا، "بەلێ، هەر کەسەکێ خاین بیت تگەل حوکمەتا خۆ صەلب دێ چتە سەر." ئینا حاکمی قرار پێ دا، گۆتی، "هەرن، سندۆقئەمینی ببەن صەلب کەن."

٥٧٩. ئەز غـولام بێـژم: ل زەمـانـەکی حـەکـیـمـەک هـەبۆ، گـەلـەکێ پ عــەدالەت بۆ، ئەوی چ کـر بۆ ل دایرا خـۆ، ئەوی زەنگلەک ل ئۆدا خــۆ درست کربۆ، زنجیرەک گێ ئێخستبۆ، سـەرێ زنجیرێ بەر بۆ دەرکێ خـارێ نک نۆبەچی. هەر کەسـەکێ مـارەمـەک هەبا سـەرێ زنجیـرێ دا هژینیت، نەکۆ نۆبەچی وە نەکربا کۆ بچتـە صـلال لالی حاکمی. ل بەر هندێ ئەو جەرەس درست کربۆ.

٥٨٠. ڕۆژەکێ دەنگێ جـەرەسێ هـات. حـاکـمی گۆتە وەزیـرەکێ خـۆ، "هـەرە خـارێ، بزانە ئەو کـیـیـە جـەرەسی تهـژینیت." وەزیر ڕا بۆ، چۆ خـارێ، وەختـێ سـەح کرێ دیت ئێـزیایەکە سـەرێ خـۆ یێ هاڤێـتـیـیـە کەلابا زنجیـرێ. وەخـتـێ وەزیری وەتوف دیت ڤـە گـەڕیاڤـە، زڤـڕییـەڤـە. هات، گۆتە حـاکمی، گۆتـێ، "حاکمی خـۆش بیت، ئێزیایەکی سـەرێ خۆ هـاڤێـتیـیە (هاڤێـتێ) کـەلابا زنجیـرێ." حـاکـمی گـۆتـێ، "هـەرە، بزانـە، ئەوی ئـەزیای مــەعلووم شــۆلەکــا هـەی، هـەر هندێ ســەرێ خـــۆ یێ هاڤێتییە کەلابا زنجیرێ."

٥٨١. وەخـتـێ وەزیر جـارەکـا دیکە هـاتەڤ خـارێ ئێـزیـای چاڤ ڤێ کەفـتن، ئێـزیا کـەفـتـە ڕێکێ. وەزیر ل دوو چۆ حـەتا چۆنە چیـای، دیت ئێزیای سـەرێ خۆ بر ت قورۆمێ دارێدا. سـەرێ وی ناچتـە ژۆر. نەبێژە ئەوی چێـچکێت کرییـە، سـەرێ وی مـەزن بی، قـورۆمێ دارێ یێ ڤـێک هـاتـیـیـەڤـە، سـەرێ وێ ناچـتـە ژۆر. وەخـتێ وەزیری وەتوف دیت ئەو ڤـە

گەڕیاڤە، چۆ مال، بڤرەک ئینا، قورۆمێ دارێ فرە کر. ئێزیا چۆ ژۆر ۆ هاتە دەرێ. وەختێ ئێزیای دیت ڕێکا وی خۆش بۆ فرە بۆ، ئێزیا چۆڤ ژۆر، دەستکەکێ گولێت گەنمی ئینا دەرێ یێت زێڕ، ت دەستێ وەزیری نا. ئەویش بەخشیشێ وی بۆ، دایێ.

٥٨٢. وەختێ وەزیر ڤە گەڕیاڤە چۆ لالی حاکمی، ئەو دەستکێ گولێت گەنمی دەستێ حاکمی نا. حاکمی گۆتە وەزیری خۆ، ''ئەڤە ل کێرێ دەست تە کەتن؟'' وەزیری گۆتێ، ''حاکمی خۆش بیت، ئەڤە ماری دانەڤ من. حال ۆ مەسەلێ وی هۆ بۆ.'' حاکمی گۆتە وەزیرێ خۆ، ''ئەمن تەخمین تکر کەسێ ل من عەدالەتتر نەهاتینە سەر دنیایێ، بەلێ وە دیارە بەری من حاکمێت هەبین ل من عەدالەتتر. ئەتۆ هەرە، ئەلبیسێ دەروێشا بکە بەر خۆ، بۆ خۆ هندەک پارا ببە، هەرە، بگەڕێ ل مەملەکەتا، ل باژەرا، بزانە ل زەمانێ کێ حاکمی گولێت گەنمی بینە زێڕ. وە دیارە ئەو ل من عەدالەتتر بییە.''

٥٨٣. وەزیرێ وی ڕا بۆ، دەستەکێ ئەلبیسێ دەروێشا کرە بەر خۆ، چۆ بۆ مەملەکەتا، بۆ باژەرا پسیار کر ل کێ باژەری مرۆڤەکێ مازن هەیە. ئێکی گۆتێ، ''ل موسلێ مرۆڤەکێ هەی، ناڤێ وی ئەحمەدە، مالا وی یا ل فلان مەحەلێ، عەمرێ وی گەشتیە سەد ۆ چل سالی.'' وەزیر چۆ بۆ موسلێ، پسیار کر مالا ئەحمەدی، کوڕێ فلان کەسی، ل کێ مەحەلێیە. ئێکی گۆتێ، ''یا ل فلان مەحەلێ.'' درهەمەک دایێ، گۆتێ، ''وەرە، مالا وی نیشا من بدە.''

٥٨٤. کابرا تگەل چۆ، چۆنە بەر دەرکی، ل دەرگەی دا، گۆتێ، ''ئەو کییە؟'' ئەوی گۆتێ، ''مێڤانم.'' هاتن، دەرک بۆ ڤە کر، کابرا چۆ صلال، دیت مرۆڤەکی ئەختیار یێ ت ناڤ نڤینکادا، هندی بچووکەکی یێ لێ

هاتی. ئەوی سلام کرێ، پ قایمە شیا سلاما وی لێ وەر گریت. ئینا گۆتێ، ''تۆ پ خێر هاتی، وەرە، ڕوو نێ.'' ئەو ڕوو نشت، کابرایێ ئەختیار گۆتە ژنا خۆ، ڕا بە، نڤینەکێ بینە بۆ مێڤانێ مە، ڕا ئێخە.''

٥٨٥. ژنا وی بەرینگار بۆیێ، گۆتێ، ''مە جێ مێڤانا نییە، بلا پ خۆ بچنە مزگەفتێ.'' کابرای گۆتێ، ''حورمەت، مێڤان خێر ۆ بەرەکەتن.'' وەلحاسل، حەتا بییە ڕۆژ ڤێ شەڤێ نەنڤستن، هندی ژنا وی شەڕێ مێری خۆ تکەت ۆ خەبرێت ناخۆش تبێژتێ. مرۆڤەکە هەمۆ گاڤێ دا ل بەر ژنا خۆ گریت، حەتا بییە ڕۆژ. چو ئێکی ل وان نەنڤستن لبەر شەڕی.

٥٨٦. وەختێ بییە سپێدە مێڤانی گۆتە کابرای، گۆتێ، ''مام، ئەزێ هاتیم بۆ سوالەکێ.'' کابرای گۆتێ، ''ببێژە، کەسێ مامێ خۆ.'' مێڤانی گۆتێ، ''مام، ئەزێ هاتیم، قاسدێ حاکمیمە بۆ مەسەلەکا هوتوڤە.'' کابرایێ ئەختیار گۆتێ، ''ئەڤە ت زەمانێ مندا نەبییە. من برایەکێ دیکە یێ هەی پ عەمر لە من ماسترە. مالا وی ل بەغدا، ناڤێ وی سەعیدە، مالا وی یا ل فلان مەحەلێ، ئەگەر ت زەمانێ ویدا بیت.'' وەزیری ڕوخسەتا خۆ لێ خاست، چۆ بۆ بەغدا.

٥٨٧. چۆ بۆ وێ مەحەلێ، پسیار کر مالا سەعیدی ل کێ دەرێیە. بچووکەکی گۆتێ، ''تگەل من وەرە، ئەز دێ نیشا تە دەم. چۆنە بەر دەرکێ سەعیدی، دەرگە قوتا. گۆتێ، ''ئەو کییە؟'' گۆتێ، ''مێڤانە.'' هاتن، دەرگە بۆ ڤە کر. سەر کەفت، چۆ صلال، دیت کۆ سەعیدێ ڕوو نشتییە ل سەر تەختی، ڕدینا وی ناڤەناڤەیە. سلاڤ کرێ، سلاڤ لێ وەر گرت، گۆتێ، ''تۆ پ خێر هاتی، کەرەم کە، ڕوو نێ.'' کابرا ڕوو نشت، جگەرەک دایێ، مەرحەبا لێ کر. وێ شەڤێ مێڤانێ وی بۆ.

پیچەک ژنکا وی ئەهوەنتر بۆ. هەرا خراب بۆ تگەل، ئەمما نە وەکۆ ژنا ئەحمەدی بۆ. وێ شەڤێ پ خۆ سوعبەتا خۆ کر حەتا خەوا وان هات نڤستن.

٥٨٨. صوبەی زوو ڕا بۆنەڤە، تێشتا خۆ خار، چا خۆ ڤە خار، ئینا گۆتێ، ''کەسێ مامێ خۆ، هاتنە تە خێرە.'' گۆتێ، ''مام، ئەزێ هاتیم بۆ مەسەلەکی هوتوڤە.'' کابرای گۆتێ، ''ئەڤە ت زەمانێ مندا نەبییە.'' من بیر نایێت، بەلێ من برایەکێ دی یێ هەی، ناڤێ وی کەریمە، مالا وی یێ ل بەسرا، یا ل فلان مەحەلێ، دکانا وی یێ ل فلان قەیسریێ، بەزازە، پ عەمرە ئەو لە هەردوکا ماسترە، ئەکەر ت زەمانێ ویدا بیت، نەخۆ من نەبیستییە.'' صوبەی زوو ڕوخسەتا خۆ، خاترا خۆ لێ خاست، چۆ بۆ بەسرا.

٥٨٩. پسیار کر دکانا کەریمی، کوڕێ فلان کەسی، ل کێرێیە. ئێکی گۆتێ، ''تگەل من وەرە، ئەز دی نیشا تە دەم.'' تگەل چۆ، چۆنە بەرێ دکانێ وی، دیت کابرا یێ ل سەر تەختەکی ڕوو نشتی، ڕدینا وی یا ڕەشە. سلام کرێ، سلام لێ وەر گرت، گۆتێ، ''تۆیی کەریم، کوڕێ فلان کەسی؟'' گۆتێ، ''بەلێ، ئەزم.'' گۆتێ، ''زا، ئەز میڤانێ تەمە.'' گۆتێ، ''ئەهلا وە سەهلەن، سەر چاڤا، کەرەم کە، ڕوو نێ.''

٥٩٠. وەختێ ڕوو نشت مەرحەبا لێ کر جگەرەک بۆ بەر داێ، ت دەستی نا، گازی چاچی کر، چایەک بۆ ئینا، گۆتێ، ''گەلەک پ خێر هاتی.'' ڕوو نشتن حەتا بۆ هێڤاری. کەریمی گۆتێ، ''کەرەم کە، دا بچینە مال.'' وەختێ چۆنە مال دیت ئۆدەکا مونتەزەم، ڕوو نشتن هەردوک سەر تەختا. هند دیت ژنەک هات، مقالەکێ ئاگری بۆ وان ئینا ۆ هەر یێکێ نارگیلەک (نانگیرەک) بۆ ئینا، هەر یێکێ فنجانەکا

قەهوێ بۆ ئینا، یەعنی گەلە(ک) خزمەت لێ کر، حەتا وەختێ شیڤێ، شیڤ بۆ ئینا. هەردوک شیڤا خۆ خار، وێ ژنێ مەسین بۆ ئینا، دەستێت هەردوکا شوشتن، خاولی داڤێ.

٥٩١. حەتاکۆ وەختێ نڤستنێ بو خۆ سوحبەت کر، حەتا سەعەت دەهێ شەڤێ، پاشی کەریمی گۆتە ژنا خۆ، "ئەڤ شەڤە مێڤانەکێ عەزیز مە یێ هەی. ڕا بە، هەرە، شفتیەکێ باش بۆ مە بینە دا بخۆین." ژنا وی ڕا بۆ، چۆ تەبەقا سەری، شفتییەک ئینا، دا نا لالی وان. مێرێ وێ هۆ گڤشی، گۆتێ، "ئەڤ شفتییە یێ خرابە، هەرە، ڤی ببەڤە، یێکی دیکە بینە ئەڤە یێ خرابە." ژنەکە ڕا بۆ، چۆ، ئەو برەڤە، ئێکێ دیکە ئینا.

٥٩٢. ئەویش سەح کر، گۆتێ، "ئەڤەش نەگەهشتییە، هەرە، ببەڤە، ئێکێ دیکە بینە." وەلحاسل، چار پێنج دەفعەکا ژنەکە هات ۆ چۆ – ژنەکە یا پ حەملە بۆ – حەتا نەتیجەی شفتییەک ئینا، مێرێ وێ گۆتێ، "حورمەت، ئەڤ شفتییە یێ باشە، بۆ مە بشکینە، چێ بکە، دا بخۆین." ژنەکە ڕا بۆ، کێرک ئینا، شفتی هەمۆ کرە کووزوو ۆ چێ کر، کرە سێنییەکێدا و ل بەر مێرێ خۆ و مێڤانێ خۆ دا نا، حەتا هەردوکا شفتیێ خۆش خار.

٥٩٣. هاتن دا نڤن، ئینا کەریمی گۆتە مێڤانێ خۆ، گۆتێ، "کەسێ مامێ خۆ، هاتنا تە بۆ لێرە خێرە." ئینا مێڤانی گۆتێ، "مام، ئەو مەسەلا کۆ ئەز بۆ هاتیم من ل بیر کرەڤە." کەریمی گۆتێ، "بۆ چی تە ل بیر کر؟" گۆتێ، "من پسیار کر، ل کی مەملەکەتی مرۆڤەکی پ عەمر هەیە، گۆتە من، ل موسلێ ئێکێ هەی، ناڤێ وی ئەحمەدە.

٥٩٤. "وەختێ ئەز چۆمە مالا وی هەکۆ من دیت حەقیقەتەن یێ پ

عەمر بۆ ۆ هندی بچووکەکی یێ لێ هاتی. ئەمن سوئالا خۆ بۆ گۆت، گۆته من، "ت زەمانی مندا نەبییە. من برایەکێ دیکە یێ هەی. ناڤێ وی سەعیدە، یێ ل بەغدا. هەرە، سوالا وی کە، ئەو ل من ماسترە." وەختێ ئەز هاتمە لالی سەعیدی ۆ من دیت جاحێلتر بۆ ل ئەحمەدی، من مەسەلا خۆ بۆ ویش گۆت. گۆته من، "ت زەمانێ مندا نەبییە. مە برایەکێ دیکە یێ هەی ناڤێ وی کەریمە، پ عەمر ل مە هەردوکا ماسترە، مالا وی یا ل بەسرا، فلان مەحەلێ.""

٥٩٥. "وەختێ ئەز هاتمە لالی تە و من تۆ دیتی، ئەلحەمدولیللا، ئەتۆ هەکۆ کورێ وانی." ئینا کەریم پێ کەنی، گۆتێ، "ئەتۆ بییە مێڤانێ ئەحمەدی ل موسلێ؟" گۆتێ، "بەلێ، ئەز شەڤەکێ مێڤانێ وی بۆم." گۆتێ، "مابەینا وی ۆ ژنا وی چتۆڤ بۆ؟" گۆتێ، "چتۆڤ بۆ؟ ئەز وێ شەڤێ نەنڤستم حەتا بییە رۆژ. ژنا وی هەر جگێن تدانێ، ئەحمەد هەردا گریت. ئاخر لالی ویش ئەز هاتمە لالی سەعیدی ل بەغدا. ژنکا وی پچەک ئەهوەنتر بۆ، ئەمما سەعید ل وی جاحێلتر بۆ."

٥٩٦. تبێژتێ، "چەند دەفعا ژنا من چۆ، شفتی ئینا؟" تبێژتێ، "چار، پێنج دەفعەکا." تبێژتێ، "وەللاهی، ل ڤی شفتییا زیاتر مە نینە. چەند دەفعا هات ۆ چۆ، خۆ ل من عێجز کر؟" تبێژتێ، "نەخێر." تبێژتێ، "ئەوێت ئەختیار بین، ژنکێت وان ت خرا(ب) بن تگەل وان." ڤێجا وەزیر تبێژتێ، "ئەزێ هاتیم بۆ مەسەلەکا هوتوڤە. ئەو ت زەمانێ کی حاکمیدا بییە گولێت گەنمی بینە زێڕ؟ دیارە ئەو حاکم یێ پ عەدالەت بییە."

٥٩٧. کەریمی گۆتێ، "ئەڤە نە مەسەلا حاکمی بۆ." گۆتێ، "دۆ برا هەبۆن، ئێکێ پ ژن ۆ پ مال بۆ، ئێکێ سەلت بۆ. هەردوکیش فەلاح

بۆن. جـۆخـینێت وان طەنشت یێک بۆن، بـو خـۆ نۆبەت تگرت. ئەوولی نۆبەتا بـرایێ مـازن بۆ، برایێ گـچکه نڤـسـتـبـۆ. برایێ مـازن تـێ فکریا جۆخینا خۆ، وی پ خـۆ گۆتەڤ خـۆ، "ئەز دێ چ ل هنده گەنمـەی کەم؟" گـۆتی، "برایێ مـنـێ سـەلتـه، دێ بو خـۆ ژنێ ئینیت، دێ بو خـۆ مـالێ کەت. ئەمن مـالا خۆ یا هـەی، برایێ من مـەسرەف تڤێت." ئەوی چ کر، حەتـا نۆبەتا وی خلاس بۆ ئەوی گەنمێ خۆ هاڤێتـه سەر گەنمێ برایێ خۆ.''

٥٩٨. ''نۆبەتا وی خلاس بۆ، گـازی برایێ خۆ کر، گۆتـێ، "برا، ڕا بە، ئەز دی پ خـۆ پچەک نڤم." ئەو نڤست، برایێ کچکەترێ ڕا بۆ. وەختـێ تـێ فکریا جـۆخـینا خـۆ گـۆتی، "ئەز دێ چ ل هنده گەنمەی کـەم؟ برایێ من خـودان مـاله، خـودان مێڤـانه، ئەزێ سـەلتم. ئـەمن ڕۆژێ سـێ چار دەرهـەم هـەبن بـەسـه." ڕا بۆ، گەنمێ خـۆ، نیڤـەک هـاڤـێتـه سـەر گەنێ برایێ خۆ.''

٥٩٩. ''حـەتا بییه فـەجر، گـازی برایێ خـۆ کر، گـۆتـێ، "برا، ڕا بە، دا بچین، نـڤـێـژێت خــۆ بکەین، دنیـا ڕۆژه." هـەردوک ڕا بۆن، چـۆنه سـەر ئاڤـێ. پانه دلێ وان تگەل یێکـێ سـاغلەم بۆ. ڕەبلعـالەمین ئـەمـر کـر، "ئـەکـۆ هـونگ عــەبد بـن، دلێنگۆ تگەل یێک ئـێ سـاغلەم بیت، ئەز ڕەبێنـگۆمـه." ئـیـرادا وی صــادر بۆ، جـۆخـێنێت هـەردوکـا بـۆنه زێڕ.'' کـەریمی گۆته وەزیری، گۆتـێ، ''کـەسێ مـامێ خـۆ، ئەڤ مـەسـەله یا هـۆ بۆ.''

خاین ۆ خودێ

٦٠٠. حاکمەک هەبۆ، دەروێشەک هەبۆ ت زەمانێ وی حاکمیدا. هەمۆ ڕۆژێ دا چتە لالی حاکمی، دا بێژتێ، ''حاکمی خۆش بیت، تۆ بدە من، ئەز دێ دەمە خایینی، خایین ۆ خودێ.'' هەمۆ ڕۆژێ حاکم دا زێڕەکی دەتە دەروێشی. دەروێش دا چ کەت، دا چیت، وی زێڕی دەتە فەقیرەکی. فەقیری گۆتە دەروێشی، گۆتێ، ''ئەتۆ هەمۆ ڕۆژێ ڤی زێڕەی ل کێرێ تینی؟'' دەروێشی گۆتێ، ''حەقێ تە چییە؟'' فەقیرێ گۆتێ، ''ئەز حەز کەم بزانم.'' دەروێشی گۆتێ، ''ئەز لالی حاکمی تینم.''

٦٠١. ڕۆژەکێ ئەوی فەقیری چ کر، مێڤانی دەروێشی کر، ڕا بۆ، تەژی ناڤ زادی سیر کر. بەری زاد خارنێ فەقیر چۆ لالی حاکمی، گۆتە حاکمی، ''حاکمی خۆش بیت، ئەتۆ بۆ چی وی زێڕی تدەیە دەروێشی؟'' ئەو تچیت، ئارەقێ پێ ڤە تخۆت، تبێژتە خەڵکی، "حاکمی بێن ل دەڤی دێت، دەڤێ وی یێ گەنییە."'' ڤە گەڕیا، هاتەڤە، فەقیر. دەروێشی خارنا خۆ خار، بۆ وەعدێ وی، چۆڤ لالی حاکمی، گۆتێ، ''حاکمی خۆش بیت، تۆ بدە من، ئەز دێ دەمە خایینی، خایین ۆ خودێ.''

٦٠٢. حاکمی گۆتێ، ''پچەک هێڤە وەرە، من گو لێ نییە.'' مەعلومە دەروێشی سیر خاربۆ لالی فەقیری. پیچەکا دی وێڤەتر چۆ، دیسا گۆتێ، ''حاکمی خۆش بیت، تۆ بدە من، ئەز دێ دەمە خایینی، خایین ۆ خودێ.'' جارەکا دیکە حاکمی گۆتێ، ''هێڤە وەرە، من گو لێ نییە.''

حەتا دەروێش نێزیکی حاکمی بۆ. دەروێشی دەستێ خۆ پ دەڤێ خۆڤە نا. بەر چ وەکر، سیر خاربۆ، دا بێن نەچتە حاکمی.

٦٠٣. حاکمی ل دلێ خۆ چ گۆت، گۆتی، ''وەیە هەکۆ فەقیری گۆتییە من.'' حاکم لێ غەزەب چۆ، کاغەزەک بۆ دەروێشی نڤیسی، گۆتێ، ''هەرە، ڤێ کاغەزێ تەسلیمی فلان وەزیری بکە.'' ل کاغەزێدا نڤیسی، ''هەر وەختەکێ خودانێ ڤێ کاغەزێ گەشتە لالی تە حالەن بهاڤێژە (پاڤێژە) مەکینێ، بگرۆ.'' کاغەز قەپات کرد، ئیمزا خۆ لێ دا، موهرا خۆ لێ دا، ت دەستێ دەروێشی نا. دەروێشێ چۆ کۆ دێ کاغەز بەت بۆ وەزیری.

٦٠٤. تێ تفکرتێ کۆ فەقیر یێ ل سەر رێکێ. فەقیری گۆتێ، ''پا، تە ئەڤرۆ زێر نەینایە؟'' دەروێشی گۆتێ، ''ئەڤرۆکە کاغەزەکا دایەڤ من بۆ وەزیری.'' فەقیری گۆتێ، ''کاغەزێ بدەڤ من، ئەز دێ بۆ بەم.'' دەروێشی گۆتێ، ''وەعدە وەبیت، هەر تشتەکێ وەزیری دا من، ئەز بۆ تە بینم.'' فەقیری گۆتێ، ''مادەم وەیە کاغەزێ بدەڤ من.'' دەروێشی گۆتێ، ''ها، بگرە، ئەڤە کاغەز بۆ تە. هەرە، بدە فلان وەزیری.''

٦٠٥. فەقیری کاغەز لێ وەر گرت، چۆ بەر دەرکێ وەزیری، دەرگە قوتا. خزمەچی هاتە دەرێ، سەح تکەتێ کۆ مرۆڤەکێ ل بەر دەرکی ڕا وەستای. کاغەزەکی ت دەستیدا. خزمەچی کاغەز لێ وەر گرت، بر، ت دەستێ وەزیری نا. وەختێ وەزیری ڤە خوندەڤە گاز کر، ''خودانێ کاغەزێ بۆ من بیننە لێرە.'' وەختێ خودانێ کاغەزێ برە لالی وی وەزیری گازی سێ چار شورطیا کر، گۆتێ، ''بهاڤێنە مەکینێ.'' حالەن هاڤێتە مەکێنێ.

٦٠٦. ڕۆژا پاشتر (صوبەترا) ل وەعدێ خۆ دەروێش چۆڤ لالی

حاكمی، گۆتیٚ، ''ئەڵلاهـ دۆست، حاكمی خۆش بیت، تۆ بدە من ئەز دیٚ دەمــە خـایینی، خـایین ۆ خـودیٚ.'' حـاكـمی مـا، تیٚ فكری، دەروێش هاتەڤە. ئینا حاكمی گۆتیٚ، ''بابە دەروێش، ئەو كاغەزە دهوو من بۆ تە نڤیسی، بەیە لالی وەزیری، ئەتە چ لیٚ كر؟'' گۆتیٚ، ''حاكمی خۆش بیت، ئەو پارێت بەری نۆكە تە دانە من هەر وەتوڤ دا بەم دەستیٚ فەقیرەكی نێم.''

٦٠٧. ''ئەو كاغەزا دهووش من بری، ئەو فەقیر هاتە بەرا من، گۆتە من، "تە ئەڤرۆ چ ئینایە لالی حاكمی؟" من گۆتیٚ، "ئەڤرۆ كاغەزەكا دایەڤ من بۆ وەزیری، من چ ئینا لالی وەزیری دیٚ دەمە تە." فەقیری گۆتە من، "ئەكەر دیٚ چاكییٚ كەی، تۆ كاغەزیٚ بدەڤ من، ئەز دیٚ بۆ وەزیری بەم." منیش كاغەز داڤیٚ و چۆ. من نەدیتییەڤە حەتا نۆكە.'' حاكمی گۆتە دەروێشی، ''ئەو كی فەقیرە، ناڤیٚ وی چییە؟'' دەروێشی گۆتیٚ، ''فلان كەسە.''

٦٠٨. حاكمی گۆتە دەروێشی، ''ئەتە بۆ چی دهووكە، وەختیٚ تۆ هاتییە لالی من، تە دەڤیٚ خۆ گرت؟'' گۆتیٚ، ''حاكمی خۆش بیت، وی فەقیری مێڤانی من كربۆ. ڤێجا سیر كربۆ ت ناڤ خارنێدا. ڤێجا تە ئەمر كر، "وەرە پێش،" منیش دەڤیٚ خۆ گرت. من گۆت، دا بێن نەهێتە تە.'' حاكمی گۆتیٚ، ''پا، بەری تە فەقیر هاتە لالی من، گۆتە من، "ئەتۆ بۆ چی وان پارا دەیە دەروێشی؟ ئەو چیت، ئارەڤیٚ پیٚ ڤە تخۆت، شۆلێت خراب پیٚ تكەت ۆ تبێژتە خەڵكی، ''حاكمی بێن ل دەڤی تێت.''''

٦٠٩. ئینا دەروێشی گۆتیٚ، ''حاكمی خۆش بیت، ئەو زێڕیٚ (كۆ) تە تدا من هەمۆ ڕۆژیٚ عەینی وی زێڕی دا چم، هەر وەتوڤ كەمە دەستیٚ فەقیریدا. من تگۆتی، "خودان عەیالە، بلا بۆ وی بیت."'' ئینا حاكمی

گـۆتـێ، ''پا، تە ل بەر سـیـرێ دەسـتـێ خـۆ پ دەڤـێ خـۆڤـە نا، دا بین نەهێتە من؟'' ئینا دەروێشی گۆتێ، ''بەلێ.'' ئینا حاکمی گۆتێ، ''کوڕێ من، فەقیرەکە گەشتە حەقێ خۆ. مادەم یێ خایین بۆ، خایین هەر پ خۆ دێ پێدا کەڤیت.''

مەكرێت ژنا

٦١٠. مرۆڤـەک هەبۆ، مرۆڤـەک. وەختێ نڤێژ تکر دا بو خۆ دەستێ خۆ ڕا گریت، بو خۆ دەعا ل خودێ تخاستن، یەعنی ڕجا لێ تکرن. ژنا وی گۆتێ، ''ئەتۆ بو خۆ چ دەعا تکەی؟'' کابرای گۆتە ژنا خۆ، ''ئەز بو خۆ هیڤیێ ل خودێ تخازم کۆ دا گونەهێت ل من خۆش ببیت.'' ژنا وی گۆتێ، ''ئەتۆ بو خۆ دەعا ناکەی، ''یا ڕەببی تۆ من ل مەکرێت ژنا پارێزی''؟'' کابرای گۆتە ژنا خۆ، ''ما، ژنا مەکر هەنە؟'' ژنەکێ ت دلێ خۆدا گۆتە کابرای، ''تۆ قوربانێ سەری من بی حەتا ئەز حەقێ تە دەمە تە، حەتا ئەز مەکرێ ژنا نێشا تە بدەم.''

٦١١. مرۆڤەک فەلاح بۆ، بو خۆ جۆتۆگا تکر. صوبەی زوو ڕا بۆ، چۆ سەر شۆلا خۆ. ژنا وی چ کر، گازی چار پێنج بچووکەکا کر، ئێک ۆ درهەم دایێ، گۆتێ، ''هونگ هەرن، بۆ من پازدە بیست ماسییا بینن.'' ئەو بچووک چۆن، هندەک ماسی بۆ ئینان. وێ ژنێ گۆتە بچووکا، ''ئەڤە ئێک ۆ درهەمێ دی بۆ هنگۆ. ئەڤ شەڤە هەرن ل فلان زەڤیێ – صوبەی مێری من دێ جۆت کەت – ڤان ماسییا ببەنە وێ زەڤیێ، بن ئاخێ بنێن، دۆا لێرە سێیا ل دراهەنێ، چارا لە دراهەنێ، ئێکێ ل دراهەنێ، ئاخێ ڕا دەنە سەرێ. وەختێ هونگۆ ڤە شارتن وەرنەڤە، لێ بگەڕێن.''

٦١٢. صوبەترا مێرێ وێ تێشتا خۆ خار، هەر وەکۆ جارا جۆڤ سەر کەسابەتا خۆ، چۆ عاقاری، چۆ عەینی وێ زەڤیێ، جۆتێ خۆ گرێ

دا، دەس هاڤێتە هنجاری. ئەوی دۆ سێ خەتەک ئینان ۆ برن، ئەوی دیت هندەک ماسی دەرکەفتن تگەل گاسنی بن ئاخێ. حەتا بۆ هێڤاری ئەوی کۆمەکا ماسییا خڕ ڤە کرن ۆ تەعەجب ما. گۆتی، ''یا ڕەببی، لە ڤی دێمەی ئەڤ ماسییا چ تکەن لێرە؟'' چو جارا من نەبیستییە ماسی ل دێمی هەبن.'' ئەوی هەمۆ خڕ ڤە کرن، هێڤاری برنەڤە، گۆتە ژنا خۆ، ''ڤان ماسییا صوبەی بۆ مە چێ بکە بۆ شیڤێ.'' ژنێ گۆتێ، ''بلا.''

٦١٣. صوبەترا ژنێ چ کر، ئەو ماسی هەمۆ برن، هاڤێتنە ت کۆرکەکێدا ئاخ ڕا دا سەرێ. ڕا بۆ، چ کر، نیسک لێ نا بۆ شیڤێ. هێڤاری مێرێ وێ هاتەڤە، ژنەکێ لەگەنەکا نیسکێ تگەل سێ چار نانەکا برن، ل بەر دا نان. مێرێ وێ گۆتێ، ''ئەڤە چییە تە لێ نای؟'' گۆتێ، ''ئەڤە نیسکە من لێ نای.'' گۆتێ، ''پا، کانێ ئەو ماسیێت دهوو من ئینای ل عاقاری؟'' ژنەکە چ کر، حالەن ڕا بۆ، دەر کەفت، کرە هاوار، گۆتی، ''بۆ خاترا خودێ، وەرن. مێرێ ڤێ ژنێ یێ دین بی.''

٦١٤. جیران هاتن، شورطە هات، مەئمۆر مەرکەز هات، مەخلۆق تێ قەوشی، خەلکی گۆتێ، ''ئەڤە چ بییە؟'' ژنەکێ گۆتە مەخلۆقی، ''هەرن، سوالا مێرێ من بکە، کا بزانن چ تبێژیت.'' وەختێ مەخلۆقی سوالا مێرێ وێ کر، گۆتێ، ''تە چییە؟'' گۆتێ، ''ئەز خولام، من چو نییە. من دهووکا هندەک ماسی ل عاقاری ئینانەڤە، من گۆتێ، ''بۆ مە بکە شیڤ بۆ صوبەی.'' گۆتە من، ''بلا.'' نۆکە ئەز تێمەڤە، لەگەنەکا نیسکێ تینیت، بەرا من دا تنێت.'' مەخلۆقی گۆتی، ''ژنەکە یا حەقە. ئەڤ مرۆڤە یێ دین بی.''

٦١٥. مەئمۆر مەرکەزی ملێت وی گرێدان، بر، حەپس کر. وێ شەڤێ ما ت حەپێسدا. صوبەی زوو ژنا وی چۆ، تێشت بۆ بر، گۆتە مێرێ

خۆ، ''چ تبێژی، ژنا مەکر هەنە یا نینە؟ تۆ عاقل بی؟'' مرۆڤەکەی گۆتە ژنا خۆ، گۆتێ، ''حورمەت، من تۆبەیە. ئەڤرۆ پاش وەختێ ئەز بو خۆ دەعا بکەم ئەوول تبێژم، "یا ڕەببی، تۆ من ل مەکرێت ژنا پارێزی."
''ژنەکێ عەرزحالەک دا حاکمی، گۆتێ، ''مێرێ وێ ژنێ یێ چێ بێڤە، بەر دە.'' مرۆڤەکە بەر داڤە.

حاکمێ ئەنگلێز

٦١٦. وەختێ ئیراق ت دەستێ ئەنگلێزیدا حاکمەکێ ئەنگلێزی ل موسل بۆ. ڕۆژەکێ مەغرەبە، حەممالەک ل باژەر تچیت، دا چتە مالا خۆ، تبینیت کۆ جەنتەک یا ل بەرێ دکانەکێ، دکان یا قەپاتکرییە. حەممالی دەست دا جەنتێ، هەل گرت، برەڤە. ئەوی نەزانی چ تێدایە. ل دلێ خۆ گۆتی، ''ئەز دێ ڤێ جەنتێ بەم، یا بێخودانە ئەز دێ بەم بۆ کوڕێ خۆ، بو خۆ تشتی بکەتێ هەکۆ چیتە مەکتەبێ.'' جەنتە برە مالا خۆ، دا نا.

٦١٧. صوبەترا دەلالی کرە هەوار، ''جەنتەک یا بەزر بی، سی هەزار ڕوپی یێت تێدا. هەچییە دیتبیتەڤە سێ هەزار ڕوپی بەخشیش حەلال بۆ وی.'' حەممالەکەی چ کر، ئەو جەنتە ڕاسەن هەل گرت، برە لالی حاکمی، گۆتێ، ''صاحب، حال مەسەلە یا هۆیە.'' حاکمی گازی خودانی کر، گۆتێ، ''وەرە، ئەڤە جەنتا تەیە؟'' خودانی گۆتێ، ''بەلێ، یا منە.'' حاکمی گۆتێ، ''چەند پارە تێدانە؟'' گۆتی، ''سی ۆ سێ هزار ڕوپی یێت تێدا.''

٦١٨. حاکمی گۆتە حەممالی، ''کوڕێ من، چەند پارە ڤێ جەنتێ دانە؟'' حەممالی گۆتی، ''وەللاهی، صاحب، من ڤە نەکریەڤە، ئەز نزانم چەند تێدانە، بەلێ دەلالی تکرە هەوار، "جەنتەکا بەزر بی، سی هزار ڕوپی تێدا، هەچییە بینەتەڤە سێ هزار ڕوپی حەلال بۆ وی." من چ گۆت، من گۆت، "سێ هزار ڕوپییێت حەلال چێترن ل وا سی هزار

ڕوپییێت حەرام."" حاكمی جەنتە ڤە كرەڤە، هژمارتن، دەر كەفتن سی هزار.

٦١٩. گۆتە حەممالی، "تۆ چ دینی؟" گۆتێ، "ئەز بسلمانم." گۆتێ، "تە شاهد هەنە؟" گۆتێ، "بەلێ." گۆتێ، "هەرە، بینە مەلایەكی تگەل سێ شاهیدا." حەممال چۆ، مەلایەك ئینا تگەل سێ شاهیدا. حاكمی گۆتە مەلای، گۆتە وا هەر سێ شاهیدا، "هونگ ڤی مرۆڤەی تناسن؟" گۆتێ، "بەلێ." گۆتێ، "وەرن، سوند بخۆنن پ قورئانێ." مەلای تگەل هەر سێ شاهیدا پ قورئانێ سوند خار، "ئەڤ مرۆڤە بسلمانە." گۆتێ، "هونگ هەرنەڤە." ئەو ئیزن دان.

٦٢٠. گازی خودانێ پارا كر، گۆتێ، "ئەتۆ سەر چ دینی؟" گۆتێ، "ئەز فەلەمە." گۆتێ، "هەرە، قەشەیەكی بینە تگەل سێ فەلا." ئەو چۆ، قەشەیەك ئینا تگەل سێ فەلا. حاكمی گۆتێ، "هونگ ڤی مرۆڤەی تناسن؟" گۆتێ، "بەلێ." گۆتێ، "دێ سوند خونن پ ئنجولێ كۆ ئەڤە فەلەیە، چیتە دێرێ، مرۆڤەكی باشە؟" بەلێ، قەشەی تگەل هەر سێ فەلا پ ئنجولێ سوند خار كۆ، "ئەڤە مرۆڤەكی باشە." گۆتێ، "هەرنەڤە." ئەویش ئیزن دان.

٦٢١. حاكمی گازی خودانێ پارا كر، گۆتێ، "كوڕێ من، دێ تۆ سوند خونی پ ئینجولێ كۆ، "پارێت من سیەـ ۆ سێ هزار ڕوپی بۆن"؟" ئەوی سوند خار پ ئنجولێ كۆ، "پارێت من سیەـ ۆ سێ هزار ڕوپی بۆن." گۆتە وی، "تۆ هەرە دەرێ، ڕا وەستە حەتا ئەز گازی تە بكەم." ئەو چۆ دەرێ. گازی كرە حەممالەكەی، گۆتێ، "كوڕێ من، ئەتۆ دێ سوند خونی پ قورئانێ كۆ، "ئەڤ پارە من ڤە نەكردینەڤە، من چو لێ هەل نەگرتینە."؟" حەممالەكەی سوند خار پ قورئانێ كۆ، "من چو

پاره لێ هەل نەگرتینە. من چتوڤ دیتینەڤە وەتوڤ یێت ئینایینە لالی جەنابێ تە.''

٦٢٢. گۆتێ، ''ڕا وەستە لێرە.'' گازی یێ فەلە کر، ئەوێ کۆ خودانێ پارە، گۆتێ، ''وەرە ژۆر.'' ئەویش چۆ ژۆر، هەردوک مەوجۆد بۆن. حاکمی گۆتە یێ فەلە، ''کوڕێ من، تۆ یێ تبێژی، ''پارێت من سیە ۆ سێ هزار ڕوپینە.'' مەوجۆدێ ڤا پارا م ژمارتن، سی هزار ڕوپینە. ئەڤە پارێت تە نینە. هەرە، بو خۆ تەحقیقاتێ ل دوو پارێت خۆ بکە.'' گۆتە حەممالەکەی، ''کوڕێ من، هەرە، ڤان پارا بۆ خۆ ببەڤە.'' حەممالی دەس دا جەنتێ، بن کەفشێ خۆ نا، بۆ خۆ برنەڤە.

٦٢٣. خودانێ پارا چۆ مالا حەممالەکەی، گۆتێ، ''ئەڤە پارێت منن. سێ هزار ڕوپییا بۆ خۆ ببە، یێت دیکە بدەڤ من.'' حەممالی چ کر، چۆڤ لالی حاکمی، گۆتێ، ''ئەڤ مرۆڤە بەلا خۆ ل من ڤە ناکەن.'' حاکمی گاز کرێ، گۆتێ، ''ئەز بزانم (پێ بحەسیێم) جارەکا دیکە تۆ بچییە لالی ڤی حەممالەی بۆ مەسەلا پارا دێ تە بیست سالا حوکم کەم.'' ئینا پارە بۆ حەممالەکەی مان. ئەڤەش مەحاکما حاکمێ ئەنگلێز بۆ.

شێخ سەعدی ۆ یێ بێخەم

٦٢٤. ل زەمانەکی مرۆڤەک هەبۆ، ناڤێ وی شێخ سەعدی بۆ. ل دلێ خۆ گۆتی، ''ئەز دێ گەڕێم ل باژەرا، ل مەملەکەتا، ل دنیایێ، دا کۆ بەنیئادەمەکی ببینم یێ بێخەم.'' ئەو گەڕیا هەکۆ دەروێشا ل باژەرا، ل مەملەکەتێت مازن.

٦٢٥. ڕۆژەکێ چۆ باژەرەکی، دیت مرۆڤەک یێ ل بەر دکانەکێ، ل مالی گەلەکێ دەوڵەمەندە، یەعنی یێ غەنییە، ل عمری بیست ۆ پێنج ساڵ حەتا سیهێ، ل لایقیێ هەڤاڵێت وی نەبۆن ل دنیایێدا. وەختێ شێخ سەعدی وەتوف دیت ل دلێ خۆدا گۆتی، ''هەکەر هەبێت ئەڤ شەخسە یێ بێخەمە. ئەڤ شەڤە دێ بمە مێڤانێ وی دا بزانم کانێ ل مالا خۆش یێ درستە ئان نە.''

٦٢٦. ئەو ڕا وەستا ل بەرێ دکانا کابرای حەتا بۆ هێڤاری. کابرای گۆتێ، ''ئەی بابە دەروێش، ئەتە چو خزمەت هەنە؟ ببێژە.'' دەروێشی گۆتێ، ''یا چەلەبی، ئەز ئەڤ شەڤە مێڤانێ تەمە.'' کابرای گۆتێ، ''ئەهلا وە سەهلا، بابە دەروێش، سەر چاڤا.'' کابرا ڕا بۆ، دکانا خۆ دا ئێخست، پێش دەروێشی کەفت، گۆتێ، ''کەرەم کە، دا بچینە مال.'' وەختێ کۆ چۆنە مال، چۆنە ت ئۆدەیەکێدا، دەروێشی دیت ئەو ئۆدە هەموو یا نەقشکری بۆ، هەمۆ یا ڕا ئێخست بۆ ل مەحفورا، هەمۆ تەختێت ئاڤەنۆس بۆن.

٦٢٧. ڕوو نشتن سەر تەختا، دیت ژنەک هات، خزمەتا وا بکەت،

گەلەکا لایق بۆ. چۆ، مقالەکێ ئاگری بۆ ئینا، هەر یێکێ نارگیلەک بۆ ئینا، هەر یێکێ فنجانەکا قەهوێ بۆ ئینا، وەختێ شیڤێ چۆ، شیڤ بۆ ئینا، وەختێ شیڤا خۆ خوار چۆ، مەسین بۆ ئینا، ئاڤ دەستێت وا کر، یەعنی گەلەک خزمەتا وا کر، وێ ژنێ. دەروێشی وە تەخمین کر کۆ، ''ئەڤ مرۆڤە یێ بێخەمە.'' دەروێشی هند دیت دۆ کورِ هاتن، ئێکێ رِەش هەکۆ قیری، ئێکیش یێ سپی، گەلەکێ جوان بۆ. هەر دۆ کورِ چۆنە سەر کۆشا کابرای، رِوو نیشتن.

٦٢٨. هەر یەک دا نا سەر رِانەکێ خۆ. وەختێ تگەل کورِێ سپی تاخفت لاری پێ دەکرن، دا تگەل کەنیت، دا کەیفا وی پێ هێت. وەختێ تگەل کورِێ رِەش تاخفت دا دۆ رِۆندک چاڤا هێن. وەعدێ شێخ سەعدی وەتوف دیت هنگی پ فارسی گۆتی،

''دەرەنگ دنیا گەریدەم، کەسێ بێغەم نەدیدەم،

هەکەر دیدەم بەنیئادەم نەدیدەم.''

یەعنی، پ کوردی، ''ئەز هەمۆ دنیایە گەرِیام، من کەسێ بێغەم نەدیت. هەکەر من دیتبیت بەنیئادەم نەدیتییە.''

٦٢٩. دەروێشی گۆتە کابرای، ''چەلەبی، ئەز دێ سوالەکێ ل تە کەم.'' چەلەبی گۆتێ، ''عەمر کە، بابە دەروێش.'' دەروێشی گۆتێ، ''ئەزێ ت بینم ل مالێ دنیایێ خودێ تۆیێ غەنی کری، لاڤینیێش تۆیێ درستی، بەلێ بۆ چی وەختێ تۆ تگەل کورِێ سپی تاخفتی ئەتۆ تکەنی ۆ کەیفا تە تات، وەختێ تە بەرێ خۆ تکرە یێ رِەش رِۆندک چاڤێت تە تاتن؟'' کابرای گۆتێ، ''پێ نەئاخڤە، بابە دەروێش.'' دەروێشی گۆتێ، ''چەلەبی، وە دیارە تە پێ ناخۆشە ئەز مێڤانێ تە بم نا خۆ کەسێ قەدرێ مێڤانا ناشکینیت.''

٦٣٠. کابرای گۆته دەروێشی، ''ئەتۆ هەر ل من (هەلم) ناگەڕێی؟'' گۆتێ، ''بابە دەروێش، ئەڤ سوعبەتە گەلەکی درێژە.'' دەروێشی گۆتێ، ''یا چەلەبی، ئەز حەز تکەم تۆ بۆ من ببێژی.'' کابرای گۆتێ، ''بابە دەروێش، ئەز گەلەکێ دەولەمەندم، یەعنی ببێژە گەلەک توجار یێ پ پارێت من شۆل تکەن، ئەتۆ ڤێ ژنێ تبینی، یا خزمەتا مە تکەت؟'' گۆتێ، ''بەلێ.'' گۆتێ، ''ئەڤە دۆتماما منە، ئەمە سوند بۆ ئێکودۆ خار کۆ ئەگەر ئەو بمریت ئەز چو ژنا نا ینم، ئەگەر ئەز بمرم چو مێرا نەکەت.''

٦٣١. گۆتی، ''ئەز ڕا بۆم تگەل توجارا، من تجارەتا خۆ دا گرت، چۆمە بلادا مەعاملێ. ئەز مام تەقریبەن دۆ سالا. هەمۆ وەعدا کاغەزێت وان دا بۆ من هێن، پ ساخ ۆ سەلامەتی، حەتا من خۆ درست کر کۆ دێ ڤە گەڕێم، چمەڤە. کاغەزەک بۆ من هات یێ تێدا نڤیسی، ''خودێ بکەت تۆیێ ساغ بی. دۆتماما تە عەمری خودێ کر.'' گۆتی، ''بابە دەروێش، پا مە سووند بۆ ئێکودۆ خاربۆ. من تەخمینێت خۆ کرن، ئەز هێشتا جاحێلم ۆ یێ زەنگینم. ئەز دێ ژنەکێ هەر ئینم ۆ م سووندیش یا خاری، چارە چ بکەم؟''

٦٣٢. ''چارە ئەوە بچمە لالی دوختۆرەکی، خۆ سەقەت بکەم.'' گۆتێ، ''بابە دەروێش، ئەز ڕا بۆم، چۆمە لالی دوختۆری، من خۆ سەقەت کر. ئەز دەرمان کرم، ئەز چێ بۆمەڤە، من قەستا مەملەکەتێ خۆ کر، ئەز هاتمەڤە. چۆمە بەر دەرکێ خۆ، من دەرگە قوتا، من دیت دۆتماما من هاتە خارێ، دەرک بۆ من ڤە کرەڤە. بابە دەروێش نەبێژە وێ و عەبدی قسا خۆ یا کرییە یەک، یەعنی یا تێکهەل کری.''

٦٣٣. گۆتێ، ''بابە دەروێش، وەختێ من چاڤ دۆتماما خۆ کەفتن چو

ڕوح گیانێ مندا نەما. ئەز چۆمە صلال، ڕوو نشتم، ئیستراحەتا خۆ من کر. وێ شەڤێ ئەم نڤستین، شەڤا پاشتر ئەم نڤستین، تەقریبەن هەفتییەکێ ما، شەڤەکێ دۆتماما من گۆتە من، "پسمام، ئەزا تبینم ئەتۆ پیتە پ من ناکەی، ئەتۆ یێ چۆیە باژەرا، بیلادێت مازن، ئەتە ژنێت جوان ئێت دیتین، نۆکە تە ئاز ناڤێم.""

٦٣٤. "من گۆتێ، "دۆتمام، هونگۆ کاغەزەکا هوتوڤە بۆ من نڤیسی بۆ، ئەیش [ئەزیش، ئەزژی] ڕا بۆم، ل قەهرێت خۆ چۆمە لالی دوختۆری، حال ۆ مەسەلەکێ هۆ." دۆتماما گۆت، "پسمام، مە سوند بۆ ئێکودۆ خاربۆ بۆ مرنێ، نە بۆ ژینێ. ئەڤرۆکە ئەز جاحێلم، بەلکە ئەز چل سالێ دیکە یا ساغ بم. ڕا بە، من ئیزن دە.""

٦٣٥. گۆتێ، "بابە دەروێش، من پ خۆ شەرم بۆ. ئەز ڕەیسێ توجارانم. من گۆتێ، "دۆتمام، مادەم وەیە خۆ کرێ کە، دێ تە ئیزن دەم، دێ تە لە عەبدێ خۆ مارە کەم." ل بەر چ، دا کۆ هەت خانیێ مندا بیت، خەلک پێ نەحەسیێت. بابە دەروێش من بەر دا، من ل عەبدێ خۆ مارە کر. ئەڤ کورێ سپی یێ منە، ئەڤ کورێ ڕەش یێ عەبدییە. ڤێجا ل قەهرێت خۆ ئەز وەختێ کورێ ڕەش تبینم گەلەک عێجز تبم."

٦٣٦. دەروێشی گۆتێ، "ئەی چەلەبی، هەکەر تۆ وەکۆ ئەوول لێ هاتیەڤە چیا ئەز بێژمە تە دێ وێ کەی؟" گۆتێ، "بەلێ." دەروێش وێ شەڤێ نەنڤست، ئیللا ئیتاعەت بۆ خودێ کر ۆ ڕجا ل خودێ خاست حەتا بییە نیڤشەڤ. کابرایێ نڤستی بۆ. بابە دەروێشی نیڤشەڤ گاز کرێ، "چەلەبی." گۆتێ، "بەلێ." گۆتێ، "ڕا بە." ئەو ڕا بۆ. گۆتێ، "تۆ وەکۆ ئەوول لێ هاتیەڤە؟" گۆتێ، "بەلێ، ئەلحەمدۆلیللا."

٦٣٧. وەختێ بۆ ڕۆژ دەروێشی گۆتێ، "ئەڤ عەردە یێ کێیە پێش

قـەسـرا تەڤـە؟" گـۆتـێ، "یێ منە." گـۆتـێ، "ڕا بە، ئاڤا بکە." ئەو ڕا بۆ، هۆسـتـا ئینان ل بیـلادا ، مـەهـەندس ئینا ، قـەسـرەک چێ کر ل دنیـاییێدا نەبن هـەڤـالێت وێ. ئەوی ژنەک خـاست، گـەلەک جـوانتـر بـۆ ل دۆتمامـا وی. ئەوی قـەسـرا خـۆ هـەمـوو نـەقش کـر، هـەمـۆ ئـەترافـێت وێ کـرنە پەنجەرە، مالا خۆ گوهزاندە وێ قەسرێدا .

٦٣٨. قـەسـرا کـەڤن بـۆ عـەبـدی و ژنا وی هێـلا. هـەمـۆ وەعـدا ژنا چەلەبی دا ڕا بیتن، چەند چەک ۆ زێڕێت وێ هـەین هـەمـا دا پ خـۆڤـە کـەت، دا چتـە بەر پەنجـەرێ. وەخـتـی ژنا عـەبدی چاڤ ڤـێ کـەفتن دا گـەلەک قـەهـریت. ئەڤ تەرتیـبـاتە دەروێشی بۆ دا نا . ئـەلنەتەیجـە، ژنا عەبدی ل قەهرێت خۆ پەقی.

کورێ صولتان سەلیمی

٦٣٩. هەبۆ، نەبۆ، کەس ل خودێ ماستر نەبۆ،
کەس لە بەنیئادەمی درۆهونتر نەبۆ.

تبێژن زەمانەکی صولتانەک هەبۆ، تگۆتێ صولتان سەلیم. ڕۆژەکی ئەوی گۆتە وەزیرەکێ خۆ، ''ڕا بە، خۆ تەبدیلی قیاف بکەین، یەعنی ئەلبیسێ خۆ بگۆڕین، دا بچین ل باژەری، ل ناڤ عەشیرەتا، ل ناڤ عوربانێت عەرەبی کا بزانین چ هەیە، چ نییە.'' هەردوکا جلکێت دەروێشا کرنە بەر خۆ، چۆن، دنیایە کەفتن، مەملەکەتا گەڕیان.

٦٤٠. ڕۆژەکێ چۆنە عوربانەکێ عەرەبا، چۆنە دیوانخانا شێخی، گۆتێ، ''ئەسەلام و عەلەیکم.'' شێخ گۆتێ، ''عەلیکم ئەسلام، ئەی بابە دەروێش، هونگ پ خێر هاتن، هونگ چ تگەڕێن؟'' ئەوان گۆتێ، ''ئەم دەروێشین، سەیاحین، شۆلا مە گەڕیانە.'' مان ل دیوانخانا وی شێخی تەقریبەن پێنج شەش ڕۆژەکا. مەعلوومە دۆ مێڤان ئەکەر بۆ مرۆڤی بێن ئێک هە ل ئێکی ئاقلتر، شێخێ عەرەبا تەخمینا خۆ تێ کر، ڕا بین ۆ ڕوو نشتنا وان یا ماقوول بۆ، مرۆڤێت عاقل بۆن.

٦٤١. شێخی گۆتە صولتان سەلیمی، ''ئەی بابە دەروێش، ئەتۆ وەرە دەستێ من، من کچا خۆ دا تە.'' صولتان سەلیم چۆ دەستی، گۆتێ، ''من بو خۆ ل تە قەبوول کر.'' ڕا بۆ وێ گاڤێدا، مەلا ئینا لێ مارە کر. ڕەشمالەک ئایری بۆ ڤە داڤە، ژنا وی بۆ ڤە گوهوزاندە وێرێ. مان

تەقریبەن دە پانزدە ڕۆژا. ڕۆژەکێ وەزیرێ وی گۆتێ، ''ئەتە چ کر؟ ما ئەم هاتینە ژنا لێرە بینین یان ئەم هاتینە تەفتێشا ڕەعیەتێ بکەین؟'' صولڵتان سەلیمی گۆتێ، ''ئەز چ بکەم؟ قەدەر بۆ، دەستێ من قەوما. بۆ من ڕێ کە کێ ببینەڤە.''

٦٤٢. وەزیرێ وی گۆتێ، ''ڕێ ئەڤەیە، صوبەی وەعدێ تە تێشت خار وەرە دیوانخانێ، هەرە دەستێ خەزورێ خۆ، ببێژێ، ''ئەی مام، ئەتۆ ڕوخسەتا من بدە، گەردەنا من ئازا کە، ئەم دێ چین.''' صوبەی زوو تێشتا خۆ خار، چۆ دیوانخانێ، چۆ دەستێ شێخی، گۆتێ، ''مام، گەردەنا من ئازا کە، ئەم دێ چین.'' شێخی گۆتێ، ''کوڕێ من، دێ کێڤە چن؟'' گۆتێ، ''مام، ئەم دەروێشین، تێشتێ دێ لێرە خۆین، فراڤینێ دێ چینە غەیری گوند. ئەم سەیاحین، بێنا مە ناهێتە ئەم دۆ ڕۆژا، سێ ڕۆژا ل گوندەکی بین.''

٦٤٣. شێخی گۆتێ، ''کوڕێ من، هونگۆ چ عێجزی لێیە، ببێژە. ئەڤە بۆ هونگۆ هەر یێکی هەسپەک، ئەڤە بۆنگۆ شیر ۆ ڕوم. صوبەی زوو هەرنە ڕاڤێ حەتا هێڤاری. ئەلحەمدولیللا هونگ محتاجی چو نیینە.'' بابە دەروێش گۆتێ، ''مام، ئەمە هەسپ ناڤێن، مە شێر ۆ ڕومیش ناڤێن. ئەم دەروێشین، سەیاحین، شۆلا مە گەڕیانە.''

٦٤٤. شێخی گۆتێ، ''کوڕێ من، مادەم کۆ وە بۆ، هونگۆ بۆ چی ئەوول نەتگۆتە من؟ کچا من گەلەک شێخێت عەرەبا تخاست، من نەدایێ. من گەلەک محبەت کەفتە لالی تە، یەعنی من تۆ خۆش ڤیای، لەوا من کچا خۆ دا تە.'' ئەوی گۆتێ، ''مام، حەوجە نییە، کێما بۆ زۆرا نەبێژە، یەعنی دێ هەر چن.'' شێخی گۆتێ، ''کوڕێ من، مادەم وایە پ خێر بچن.''

٦٤٥. ئەو ڕا بۆ، چۆڤ مالا خۆ لالی ژنا خۆ، گۆتێ، ''گەردەنا من ئازا کە، ئەز دێ چم.'' ژنا وی گۆتێ، ''دێ کێڤە چی؟'' ئەوی گۆتێ، ''ما تۆ نزانی دەروێشا چو جێ و مەودایێ خۆ نینە؟'' ژنا وی گۆتێ، ''مادەم تە تزانی ئەتۆ دێ چی تە بۆ چی ئەز مارە کرم، تە ئەڤ شەرمەزاریا ئینا ڕێکا بابێ من؟'' صولتانی گۆتێ، ''حەوجە نییە، ئەز دێ یەک قسە بێژمە تە. ئەڤە بازیبەندەک لالی تە، ئەکەر تە کچ بۆ، بۆ بفرۆشە، حەتا ئەو کچ مازن تبیتن تێرا مەسرەفا وێ هەیە. ئەکەر کوڕ بۆ بهاڤێژە ملێ ڕاستێ ت بن جلکادا. ئەڤە ئەز چۆم خاترا تە.''

٦٤٦. ئەو ۆ شریکێ خۆ هەردۆ پ ڕێ کەفتن، ئەو چۆنە سەر وەغەرا خۆ. ژنا صولتان سەلیمی کوڕەک بۆ، کوڕێ وێ مازن بۆ، ت چۆ ناڤ بچووکا، تا تەڤە. ئەوی تگۆتە شێخێ عەرەبا ''باب''، دایکا ویش هەر تگۆتێ ''باب''. ڕۆژەکێ کوڕەکەی گۆتە دایکا خۆ، گۆتێ، ''دایکێ، ئەز دێ سوالەکێ ل تە کەم، ئەتۆ بۆ من ببێژە، ئەڤە بابێ منە ئان بابێ تەیە؟'' دایکا وی گۆتێ، ''کوڕێ من، بابێ منە.''

٦٤٧. کوڕەکەی گۆتێ، ''دایکێ، ئەکەر بابێ من مرییە زیارەتێ نیشا من بدە، ئەگەر چۆیە غەیر مەملەکەت بێژە من.'' دایکا وی گۆتێ، ''کوڕێ من، بابێ تە نەمرییە. ڕۆژەکێ دۆ دەروێش هاتنە لێرە، بابێ من ئەز دامە ئێکی ل وان هەردۆ دەروێشا. نێزیکی دە پانزدە ڕۆژا لێرە بۆن، پاشی هنگی هەردوک دوو یێک کەفتن ۆ چۆن. ئەوە یێ هنگی من نەدیتینەڤە.'' کوڕێ وێ گۆتێ، ''دایکێ، ئەتۆ نابێژییە من چۆنە کێ ڕێکێ؟'' دایکا وی گۆتێ، ''کوڕێ من، هەردوک ل گەریا هەنێ ئاڤا بۆن.''

٦٤٨. کوڕەکە عەمرێ وی گەشتبۆ پانزدە شانزدە سالی. ئەو ڕا بۆ،

چۆ، هەسپەک ئینا دەرێ ل ناڤ دەوێریت باپیرێ خۆ، زین لێ کر، لغاڤ دا سەرێ، شیر ۆ ڕومێت خۆ هەل گرتن، بەعزە پارەک ت پاخلا خۆ نا، گۆتە دایکا خۆ، ''دایکێ، تۆ گەردەنا من ئازا بکە. ئەزێ چۆیم، یان دێ مرم یان دێ بابێ خۆ پەیدا کەمەڤە.'' دایکا وی گۆتێ، ''کوڕێ من، ئەز زانم تۆ دێ هەر چی، هەرە، پ خێر بچی، گەردەنا تە ئازا.''

٦٤٩. کوڕەکە گەلەکێ لایق بۆ. ئەوی بەرێ خۆ دا باژەرا چو مەملەکەت نەدیتبۆن. هەر چۆ، گەڕیا، حەتا پارێت وی خلاس بۆن، دەوارێ خۆ فرۆت، ئەلبیسێت بەر خۆدا فرۆتن، شیر ۆ ڕومێت خۆش فرۆتن، یەعنی ڕووت بۆ، برسی بۆ. ڕۆژەکێ تچیت، باژەرێ سەمبۆلێ هەل تدەت. چیتە بەر دکانەکێ، خودانێ دکانێ یێ ئەختیار بۆ، گەلەکێ دەولەمەند بۆ، یەعنی ڕەیسێ توجار بۆ، ناڤێ وی ئەحمەد حەلواچی بۆ. ئەو کوڕەکە ل صوبەی زوو حەتا بۆ هێڤاری پێش دکانا ویڤە ڕا وەستا.

٦٥٠. هێڤاری وەعدێ ئەحمەد حەلواچی دکانا خۆ قەپات کرد دا چیتەڤە تەخمینا خۆ تێ کر، ئەو کوڕ ئەوە یێ صوبەیی وێ ڕێ ڕا وەستای، چو نەخاریە، چو ڤە نەخاریە. کوڕەکە گەلەکێ لایق و یێ خونشیرینە. ئەوی ئەحمەد حەلواچی گۆتێ، ''کوڕێ من، ئەتۆ یێ چ کەسی؟'' کوڕەکەی گۆتێ، ''ئەیش نزانم ئەزێ چ کەسم.'' گۆتێ، ''تۆ کوڕێ کێی؟'' گۆتێ، ''نزانم.'' گۆتێ، ''تۆ ل کێرێ هاتی؟'' گۆتێ، ''نزانم.'' نەتیجە ئەحمەد حەلواچی گۆتێ، ''ئەتۆ نابیە کوڕێ من؟ ئەزێ بێزوڕیەتم.'' کوڕەکەی گۆتێ، ''بەلێ.''

٦٥١. گەل خۆ برە مال، وەختێ برە مال گازی ژنا خۆ کر، گۆتێ، ''وەرە، ڤی کوڕەی گریڤانێ خۆ هەلکێشە دا بیتە کوڕێ تە.'' کوڕەکە

هەردوکا گریڤانێ خۆ هەل کێشا، بۆ کورێ وا. صوبەیا دا تگەل خۆ بەتە دکانێ دا معاملێ نێشێ دەت، مودده هەیامەکی وەتوف چۆ. کورەکەی تێر خار ۆ تێر ڤە خار، ئەلبیسەکێ جوان کره بەر خۆ، گەلەک لایق بۆ. شارەزای معاملا باژەری بۆ.

٦٥٢. رۆژەکێ گۆته بابێ خۆ، گۆتێ، "باب، ئەتۆ نەهێ باژەر، تۆ یێ ئەختیاری. روو نێ ل مالا خۆ، بو خۆ ئیستراحەتێ بکە." بابێ وی گۆتێ، "کورێ من، مال مالێ تەیە. حەز کەی پ رۆژەکێ بدۆرێنە، حەز کەی بو خۆ زێده بکە. ئەزێ ئەختیار بیم، من پارییەکێ نانی ل سەر دنیایە مای. ئەڤە تۆ، ئەڤە مالێ تە." کورەکەی دەس هاڤێتە معاملێ. شوهرەت گەریا ل باژەرێ سەمبۆلی کۆ ئەحمەد حەلواچی کورەکێ هەی، هۆ و هۆ یێ لایقە. صوبەی زوو حەتا بانگێ مەغرەب دەستێ وی بەطال نەتبۆ ل معاملێ، یەعنی ل تشت فرۆتنێ.

٦٥٣. رۆژەکێ خەبەر چیت بۆ مالا وەزیری، "ئەحمەد حەلواچی کورەکێ هەی، توجارە، دکانا وی یا ل فلان قەیسەرییە، گەلەکێ لایقە." خوشکا وەزیری یا دایە صولتان سەلیمی یا پ نیشان کری، هێشتا نەبرییە. ئەوێ زانی ئەڤ مەسەلە. هێڤارییەکێ (هێڤارێکێ) گۆتە برایێ خۆ، "برا، صوبەی تابۆرەکا عەسکەری بلا تگەل من بێت، ئەز دێ چمە ت کەژاڤێدا، دێ چمە باژەر بو خۆ هندەک تشتی کرم. ئەز حەز کەم پ دەستێت خۆ بکرم." برای گۆتێ، "کەیفا تەیە."

٦٥٤. صوبەی زوو تابورەکا عەسکەری هات، مسەللەح، سنجیتاق. نیڤەک پێش کەژاڤێ کەفت، نیڤەک لە دو هات، حەتا چۆنە بەرێ دکانا کورێ ئەحمەدێ حەلواچی. مەخسەدا کچەکێ چ بۆ، مەخسەدا وێ ئەو بۆ دا کورەکەی ببینیت. ئەو چۆ دکانا کورەکەی، ئەوێ سەر خۆ

هاڤێت. ئێکی کورەکەی، گۆتێ، ''ئەڤە دەستگیرا صولتانیە.'' وەختێ کورەکەی وەتوڤ زانی حالەن کورسی بۆ دا نا، گاز کر، قەهوەیەک بۆ ئینا، گۆتێ، ''ئەمر کە، ئەی خاتوون، تە چ تڤێت، دێ چ کری، ببێژە.''

٦٥٥. ئەوێ گۆتێ، ''تۆ بێ هانێ بینە خار، ئەوێ شەددا هانێ بینە.'' وەلحاسل حەتا بییە ڕۆژئاڤا، ''ئەوی بینە، ئەڤی ببە،'' چو لێ نەکری. بۆ ڕۆژئاڤا، کورەکەی گۆتێ، ''ئەی خاتوونا من، درەنگە، مەغرەبە. ئەڤ عەسکەرا ئەوە یێ صوبەیی ڕا وەستایە، نە چو خاریە، نە چو ڤەخاریە، باژەریش چۆل بۆ. ئەکەر تە تشتەک لازمە بێژە، نە خۆ دێ دکانێ هەل گرم.'' کچەکێ گۆتێ، ''ئەی چەلەبی، ئەز نەهاتیمە تشتی بکرم، ئەزا هاتیم بۆ تە.''

٦٥٦. کورەکەی گۆتێ، ''ئەلعەفۆ، ئەتۆ سەری، ئەز پێمە. ئەو قسە تۆ تبێژی ل من ۆ ل بابێ من نەهاتیە، تاقەتا مەدا نی.'' کچەکێ گۆتێ، ''حەوجە نییە، یان تڤیا گوچکێ خۆ بدەیە من یان دێ نەدامەتێ بینی.'' کورەکەی گۆتێ، ''حەوجە نییە، نەدامەتێ ببینم یا نەبینم، ئەو فکرا تۆ لێ، ئەو فکرا دوورە.'' دکانێ خۆ قەپات کر، ڕێکا مالا خۆ گرت، چۆڤە.

٦٥٧. ڕۆژا پاشتر عەینەن پ وی عیبارەتی کچەکە هاتەڤە، حەتا بییە مەغرەب هەر وەکۆ ڕۆژا ئەوولی، ''ئەڤی بینە، ئەوی ڕاکە، یێ ها بینە.'' وەلحاسل حەتا بۆ مەغرەب وێ ڕۆژێش چو لێ نەکری. کچەکێ گۆتە کورەکەی، ''تۆ چ تبێژی؟'' کورەکەی گۆتێ، ''حەوجە نییە، دهو منێ گۆتییە تە.'' کچەکێ گۆتێ، ''ئەڤە ئەز چۆمەڤە، گاڤزندا نەکە.''

٦٥٨. کچەکە چۆڤە، گازی سێ چار لەغمەچییا کر. ئۆدا کورەکەی یا ئایری بۆ، نیڤەکا حەوشێدا بۆ. کچەکێ گۆتە لەغمەچییا، ''ل مەزەلکا من حەتا ل مەزەلکا کورێ ئەحمەد حەلواچی بۆ من

لەغمەیەکێ لێ دەن، چەندێ بدەمە هونگۆ؟'' گۆتێ، ''ئەم سێینە، سێ صەد دینارا بدە مە.'' کچەکێ گۆتێ، ''ئەڤە سێ صەد دینار بۆنگۆ. صوبەی دەس بهاڤێنێ (پاڤێنێ).'' لەغمەچییا لەغمە لێ دا حەتا نیڤەکا مەزەلکا کوڕەکەی دەر ئێخست.

٦٥٩. هێڤارییەکێ کوڕێ ئەحمەد حەلواچی چیتەڤە، دەرکێ مەزەلکا خۆ ڤە تکەت، چیتە ژۆر، سەح تکەتێ کۆ نەقەبەک یا ت نیڤەکا مەزەلا ویدا. کوڕەکە تەعەجب ما، نەزانی ئەو چییە، حەتا بۆ سەعەت نەهێ شەڤێ. ئەوی دەپەک دا نابۆ سەر دەڤێ نەقەبێ، نڤینێت خۆ سەر چێ کر بۆ. ل سەعەت نهێ شەڤێ کر، ''تەق تەق''. کوڕەکەی گۆتێ، ''ئەو کییە؟'' ژنەکێ گۆتێ، ''ئەزم.'' گۆتێ، ''تۆ کیی؟'' گۆتێ، ''ئەز خداما فلان خاتوونێمە، خوشکا وەزیری، یا گۆتییە من، "بێژە کوڕێ ئەحمەد حەلواچی هەءهەء بێت."''

٦٦٠. کوڕەکە ترسیا، ڕا بۆ، ژۆردا چۆ خارێ، ژنەکە کەفتە پێش، کوڕەکە کەفتە دوو، ئەو چۆن، کوڕەکەی نەزانی دێ چنە کێ دەرێ. چۆن حەتا ل مەزەلکا کچەکێ هەل دا. کچەکە هاتە بەرەکێ، دەس ت سوکرێ وەراند، گەل خۆ برە ژۆر. چۆن، سەر تەختی ڕوو نشتن، بو خۆ کەیف کر، وەلحاسل هەمۆ شەڤێ، هەکۆ ت بۆ سەعەت نە، دا خداما وێ هێتە دوو کوڕەکەی، دا چن، حەتا ت بۆ سپیدە دا بۆ خۆ کەیفێ کەن.

٦٦١. ڕۆژەکێ صولتان سەلیمی گۆتە وەزیرەکێ خۆ، ''صوبەی خۆ تەبدیلی قیاف بکە، دەستەکا جلکێت دەروێشا بکە بەر خۆ، هەرە، بگەڕێ، بزانە ل بازەری چ هەیە، چ نییە.'' صوبەترا وەزیرێ وی دەستەکێ جلکێت دەروێشا کرە بەر خۆ، چۆ بازەری، گەڕیا. دکانێ

هەنێ، قەیسەریا هەنێ، گوچکێ خۆ دا مەخلۆقی کا چ هەیە، چ نییە. ئەو چۆ بەرێ دکانا کورێ ئەحمەد حەلواچی. وەختێ وی چاڤ کورەکەی کەفتن ئەوی چاڤێت وی پێڤە مان، هندی کورەکە هندێ لایق بۆ، لاڤ بۆ. حەتا بییە رۆژئاڤا ئەو دەروێش وێرێ نەبزڤت [نەبزووت].

٦٦٢. هێڤاری کورەکەی چاڤ ل دەروێشی کەفتن، مەعلوومە دایکا وی گۆت بۆیێ، "تۆ کورێ دەروێشانی، بابێ تە دەروێش بۆ." ل بەر هندێ کورەکەی محبەت تگەل دەروێشا هەبۆ، وەختێ کورەکەی چاڤ دەروێشی کەفتن گۆتێ، "بابە دەروێش." دەروێشی گۆتێ، "بەلێ." گۆتێ، "وەرە لێرە." دەروێش چۆ لالی، کورەکەی گۆتێ، "تۆ خەلکێ کێرێی؟" دەروێشی گۆتێ، "خودێ تزانیت ئەز دەروێشم، من چو جێ و مەودایێ خۆ نینە." کورەکەی گۆتێ، "تۆ ئەڤ شەڤە مێڤانێ منی." دەروێشی گۆتێ، "بلا."

٦٦٣. کورەکەی دکانا خۆ هەل گرت، هەر دۆ ڤێکرا چۆنەڤە، چۆنە مەزەلکا کورەکەی، روو نشتن. دایکا کورەکەی شیڤ بۆ ئینا، شیڤا خۆ خار، چا خۆ ڤە خار. بۆ سەعەت نە، هند هاگا لێ بۆ تەقێنەک هات. کورەکەی دەڤێ خۆ پ عەردیڤە نا، گۆتێ، "هەرە، بێژە خاتوونا خۆ، ئەڤ شەڤە بلا مساعەدێ بکەت، من مێڤانەکێ هەی." ئەو چۆڤە، چۆ گۆتە خاتوونا خۆ. خاتوونا وێ گۆتێ، "هەرە، ببێژێ، ئەو ئۆ مێڤانێ خۆ بێن. هەکەر نەهێت بلا صوبەی جابا خۆ بدەت."

٦٦٤. خداما وێ هاتەڤە، گۆتە کورەکەی، "خاتوونا من یێ گۆتی، "ئەو ئۆ مێڤانێ خۆ بلا بێن هەردوک، ئەکەر نەهێت کەیفا وییە."" دەروێشی گۆتێ، "چەلەبی، ئەڤە چ مەسەلەیە؟" ئەوی گۆتێ، "پێ نەئاخڤە. را بە، دا بچین." هەردوک ژۆردا چۆنە خارێ. وەختێ چۆن

دەروێشی چاڤ ڤێ کەفت کۆ خوشکا وەزیرییە. ئەو تەعەجب ما، نەوێرا چو دەنگا بکەت. کچەکێ گۆتێ، "بابە دەروێش، ئەتۆش ب خۆ جارییا هەنێ ب خۆ ببە ژۆر."

٦٦٥. دەروێشیش بو خۆ جارییەک برە ژۆر، حەتا بییە صوبەی زوو هەردوکا ب خۆ کەیف کر. صوبەی زوو دەروێش ۆ کوڕەکە ڤە گەڕیان، هاتنەڤ مەزەلکا کوڕەکەیدا. دایکا کوڕەکەی تێشتا وان ئینا، تێشتا خۆ خار، چا خۆ ڤە خار، هەردوک ڕا بۆن، هاتنە باژەری. کوڕەکەی گۆتە دەروێشی، گۆتێ، "بابە دەروێش، ئەکەر تۆ ئەڤ شەڤە لێرە مای هەر وەرەڤ لالی من بۆ شیڤێ." دەروێشی گۆتێ، "دا بزانم."

٦٦٦. دەروێش صوبەی زوو چۆڤ مالا خۆ، جلکیت ڕسمی کرنە بەر خۆ، چۆ دایرێ. صولٚتانی گۆتێ، "ئەی وەزیر، ئەتۆ شەڤێ دیکە نەهاتبۆیەڤە؟" گۆتێ، "نەخێر." گۆتێ، "تە چ دیت؟" وەزیری پا نە بۆ کوڕەکەی سوند خاربۆ، "ئەز دەنگ ناکەم"! وەختێ صولتان لێ پرسی، "تە دهووکە چ دیتبۆ؟" گۆتێ، "صولتانی خۆش بیت، ئەتۆ صوبەی تگەل من وەرە، یا من دیتی تۆش دێ بینی." بۆ هێڤاری، هەردوکا جلکێت دەروێشا کرنە بەر خۆ هەر وەکۆ ڕۆژا ئەوولی چۆنەڤ بەر دکانا کوڕەکەی.

٦٦٧. وەختێ کوڕەکەی چاڤ ڤێ کەفتن گاز کرێ، "بابە دەروێش." گۆتێ، "بەلێ." گۆتێ، "وەرنە لێرە." وەختێ چۆنە دکانا وی ئێک ئۆ کورسی بۆ دا نا، ئێک ئۆ چا بۆ خاست، یەعنی گەلەک قەدرێ وا گرت. بەر چێ، دایکا وی گۆتبویێ، "بابێ تە دەروێش بۆ." بەر هندێ محبەت گەل دەروێشادا بۆ. کوڕەکەی گۆتێ، "بابە دەروێش، ئەڤ شەڤە هونگ هەردۆ مێڤانێت منن." گۆتێ، "بلا، چەلەبی."

٦٦٨. هێڤـاری کـوڕەکـەی دکـانا خـۆ قـەپات کـر، هەر سێ ڤـێکرا چۆنەڤە. هەر وەکۆ ڕۆژا ئەوولی دایکا وی شیڤ بۆ ئینـا، وان شیڤا خۆ خار، سوعبەتا خۆ کر، حەتا بۆ سەعەت نە. سەعەت نە کچەکا هات، ل دەپەی دا، کوڕەکەی دەڤێ پ عەردیڤە نا، گۆتێ، "هـەرە، بێژە خـاتوونا خۆ، ئـەڤ شـەڤـە بلا مسـعـەدێ بکەت، من دۆ مـێڤانێت هـەین." صولتـان تەعـجب مـا، گـۆتێ، "ئەڤـە چ بۆ، چەلەبی؟" کـوڕەکـەی گـۆتێ، "پێ نەئاخڤە، بابە دەروێش."

٦٦٩. یێت وا ئـاخـفـتنادا کـچـەکـە هاتەڤـە، "تـەق تەق" ل دەپەی دا. کـوڕەکـەی گـۆتـێ، "ئەمـر کـە." ئەوێ گـۆتـێ، "خـاتوونا من یـێ گـۆتی، "عەجەلەن ئەو ئۆ هـەر دۆ مێڤانیت خۆ بێن. هەکەر نەهێن صوبەی جابا خۆ بدەتەڤە."" کوڕەکەی گۆتە دەروێشـا، گۆتی، "ڕا بن، دا بچین. دیارە خـودێ یا ئینای." کـوڕەکـە ژۆردا چۆ خـارێ، هەردۆ دەروێش کـەفـتنە دوو. چۆن حـەتا ل مـەزەلکا کـچـەکێ هەل دا. صـولتـانی دیت عـەینی دەستگیرا وی هاتە دەرێ، دەستێ کوڕەکەی گرت.

٦٧٠. ئەو چۆنە ژۆر، گۆتە دەروێشا، "هونگیش هـەر یێکێ جارییەکێ بو خـۆ بەنە ژۆر." وەزیری هـەر وەکۆ شـەڤـا ئەوولی ب خـۆ جـارییا خـۆ برە ژۆر. صولتان عێجز بۆ، قەهری، غەزەبێ گرت. ڕەهێت ناڤ چاڤێت وی ستـوور بۆن، مووێت گیانێ وی ل جلکێت وی دەر کەفتن. نەوێرا چو دەنگا بکەت. ڕوو نـشـتـە خـارێ پ عێـجزی. ئەو جارییا کـۆ خـاتوونێ دایێ چۆ، شکایەت لێ کر، گۆتێ، "خاتوونا من، ئەڤە چتوڤ دەروێشـە؟ هـەر پیتە پ من ناکەت."

٦٧١. خـاتوون هـاتە دەرێ، ئەو پ عـێـجزی دەروێشـی خـوڕی، گۆتێ، "تۆ هێند لێ هـاتی ئەز جـارییـا خۆ پێشـکێشـی تـە بکەم، ئەتۆ پێ ڕازی

نابی؟'' دێ، ڕا بە، هەرە ژۆر، بو خۆ لارییا تگەل بکە.'' دەروێش ڕا بۆ، چۆ ژۆر، یێ عێجز بۆ، نڤست حەتا بۆ ڕۆژ. وەعدێ بییە ڕۆژ کوڕەکەی هاتە دەرێ، گازی دەروێشا کر، گۆتێ، ''ڕا بن، دا بچینەڤە.'' ئەو هاتنەڤە مەزەلکا کوڕەکەیدا.

٦٧٢. تێشتا وا هات، تێشتا خۆ خار، ئەمما صولتان نەخار، کوڕەکەی گۆتێ، ''بابە دەروێش، تۆ بۆ ناخۆی؟'' ئەوی گۆتێ، ''خودێ زێدە کەت، دلێ من ناچتە زادی. صوبەیا ئەز چو ناخۆم.'' کوڕەکەی نەزانی کۆ یێ عێجزە، کۆ مەسەلە چییە. ڕا بۆن، هاتنە باژەری، کوڕەکەی گۆتێ، ''بابە دەروێش، ئەکەر هونگ ئەڤ شەڤە لێرە مان هەر وەرنەڤ لالی من، دێ بو خۆ سوعبەتێ کەین.'' کوڕەکەی چۆڤ دکانا خۆ، نەزانی دێ چ قەومیت.

٦٧٣. صولتان ڤە گەڕیا، چۆ مالا خۆ، جلکێت ڕسمی کرنە بەر خۆ، حالەن چۆ دایرێ، ئەوی گاز کر، ''بۆ من وەزیری پەیدا بکەن.'' وەزیری چ کر، وەزیری زانی دێ چ قەومیت، ئەو چۆ مالەکا جووا، گۆتێ، ''من ڤە شێرن.'' جووا گۆتێ، ''وەرە، هەرە ت کۆرکا خانۆتێدا.'' ئەو چۆ ت کۆرکا خانۆ تێدا، خۆ ڤە شارتەڤە، گۆتە جوو، ''چەند نڤینکێت هونگۆ هەیە بینن، بهاڤێنە سەر پشتا من.''

٦٧٤. صولتانی گاز کرە زابتەکی، گۆتێ، ''هەرە، سڕییەکا عەسکەری گەل خۆ ببە، کوڕێ ئەحمەد حەلواچی بینی ئەمما پ پێچکا نەینی، هەر دۆ پێت وی بگرن، سەر پشتێ بخشینن حەتا تینن ئێرە، هەکۆ هونگۆ ئینا ئێرە خەبەری نەدەنە من، حالەن ببەی، صەلب کەی.'' زابتەکە چۆ، هەر وێ گاڤێ سڕییەکا عەسکەری بر، مسەللەح، دەورەی دکانا کوڕەکەی گرت. کوڕەکەی نەزانی چ قەومی. حالەن زابتەکە چۆ

دکانێدا، سێ چار عەسکەرەک تگەل خۆ برن، هەر دۆ پێت کورەکەی گرتن، ئێ خستە عەردی، دوو خۆرا خش کر، نیڤەکا باژەری سەر ئێخست، را بر.

٦٧٥. مەخلۆق مشەووش بۆ، کەس نەزانی چ قەومی سەرا چییە، ئێکی هە لەوێ گاڤێ چۆ، خەبەر دا ئەحمەد حەلواچی، گۆتێ، ''حال ئۆ مەسەلێ کورێ تە هۆ قەومی.'' ئەحمەد حەلواچی چ کر، حالەن دەس دا دۆ کیسکێت زێرا، هەریەک بنکەفشەکی نا، چۆ لالی صولتانی. هەر دۆ کیسکێت زێرا دا نانە سەر مێزا صولتانی. گۆتێ، ''ئەڤە چییە؟'' گۆتێ، ''صولتانی خۆش بیت، ئەڤە زێرن. منێت ئینان بۆ خەزینێ، کا سووچا کورێ من چییە؟''

٦٧٦. صولتانی گۆتێ، ''کورێ تە کییە؟'' گۆتێ، ''فلان کەس.'' صولتانی گۆتێ، ''هاهۆ، ئەو کورێ تەیە!'' گۆتێ، ''بەلێ.'' ئینا گۆتێ، ''ئەتۆ ئۆ کورێ تە، ئۆ ئەهلی مالا تە هەمۆ دێ هێنە صەلب کرن، ئەڤ کیسکێت زێرا ئۆ مالێ تە هەمۆ بۆ حوکمەتێیە.'' ئەوی گۆتێ، ''صولتانی خۆش بیت، ئەمن ئۆ پیرەدایکا وی هەردوکا صەلب کە، مالێ من هەمۆ بلا بۆ حوکمەتێ بیت، بەس کورێ من ئیزن دە.'' صولتانی گۆتێ، ''را بە ل پێش چاڤێت من. هندی من چو شیر پ تە نە دا داینە.'' ئەوی گۆتێ، ''صولتانی خۆش بیت، بەس تۆ بێژە من، کا سووچا کورێ من چییە.''

٦٧٧. کورێ وی برە بەر صەلبێ، شریت ئینا کۆ دێ حافکا وی تێدا ئینن. وەختێ رووس کر زابتی دیت بازیبەندەک یا پ ملێ راستێڤە. حالەن هەما خۆ دا پاش، دەستێ خۆ لسەر ئێک دا نا، کورەکە هێلاڤە بن شریتێ، چاڤێت وی ت گرێ داینە، صولتانی سەرێ خۆ ل پەنجەرێ

ئینا دەرێ کۆ کورەکە یێ ل بن شرێتێ ڕاوەستای یێ ڕووسە، چاڤێت وی ت گرێ داینە، زابتی تگەل عەسکەر هەما یێ خۆ دایە پاش.

٦٧٨. وەختێ صولتانی وەتوڤ دیت تێ خورِی، گۆتێ، "هێشتا هونگۆ صەلب نەکرییە؟" هەما گۆتێ، "صولتانی خوش بیت، ئەو تاقەتا مەدا نییە ئەم صەلب بکەین." گۆتێ، "بیننە صلال." وەختێ برە صلال بازیبەند دیت پ ملێ ویڤە. حالە ڕا بۆ، پ دەستێت خۆ ئەو بازیبەند ڤە کرەڤە. وەختێ تێ فکریێ دیت، ئیمزا وی یا لێ. گۆتە ئەحمەد حەلواچی، گۆتێ، "ڕاستییە ببێژە، ئەڤە کورێ کێیە؟" ئەحمەد حەلواچی گۆتێ، "صولتانی خۆش بیت، حال ئۆ مەسەلێ وی هۆ بۆ."

٦٧٩. گۆتە کورەکەی، گۆتێ، "کورێ من، ببێژە، تۆ کورێ کێی؟" کورەکەی گۆتێ، "ئەز نزانم." گۆتێ، "چتوڤ تۆ نزانی، تە دایک هەیە، تە باب هەیە، تە کی هەیە؟" گۆتێ، "من دایکا هەی." گۆتێ، "ناڤێ دایکا تە چییە؟" گۆتێ، "ناڤێ دایکا من فلانە." گۆتێ، "ناڤێ بابێ دایکا تە چییە؟" گۆتێ، "فلان کەسە، شێخێ عەرەبانە." حالەن صولتان ڕا بۆ، ناڤ چاڤێت کورەکەی ماچی کرن. ئەحمەد حەلواچی گەلەک کەیفی وی هات، دلێ خۆ دا گۆتی، "یا ڕەببی، تۆ چارەیەکێ ل کورێ من بکەی، بەس صەلب نەکەن."

٦٨٠. صولتانی گۆتە ئەحمەد حەلواچی، "ئەڤە کورێ منە." ئەحمەد حەلواچی گۆتێ، "صولتانی خۆش بیت، مادەم ئەڤە کورێ تە بیتن، تە ئەڤ ترسە ئینا ڕێکا من ئۆ ڕێکا کورێ خۆ، ببێژە من مەسەلەش چ بۆ؟" صولتانی گۆتێ، "ئەحمەد، حال ئۆ مەسەلە هۆ بۆ." ئەحمەدی گۆتێ، "صولتانی خۆش بیت، مادەم وەیە، تە ئەو کچ مارە نەکرییە، گاز کە مەلای، بینە، ل کورێ خۆ مارە کە." صولتانی گۆتێ، "ئەحمەد ئەز

قسا ته ناشکینم.''

٦٨١. ئەوی هەر وێ گاڤێ ڤ ڕێ کره دوو مەلای، لێ مارە کر. کره داوەت، کره کەیف. جوولەکه وێ گاڤێ چۆڤە، گۆته وەزیری، گۆتێ، ''ڕا بە، مزگینیێ بدەمە تە، ئەو کوڕ دەر کەفت کوڕێ صولتانی، خوشکا فلان وەزیری لێ مارە کر، کره داوەت.'' وەزیر دەر کەفت، تێتە دەرێ، سەح تکەتێ قیامەتە، ئەویش وێ گاڤێ چۆ دەستێ صولتانی.

کچا حاکمی

٦٨٢. هەبۆ، هەبۆ حاکمەک. ئەوی حاکمی هەبۆ کچەک ئۆ کورەک. هەل ستا، کچ ئۆ کورێت خۆ دا نان ل بەر مەلای، دەرسا بخونن. ئەو، مەلایەکە هەل ستا، حەژ کچەکێ کر. را بۆ، دا بێژتە بچووکا، ''هنگ هەرنەڤ مالا خۆ.'' پاشی هنگی دا دەرسا نیشا کچەکێ بدەتن، دا را بیتن، دەس هاڤێتە کچەکێ، شۆلا خراب تگەل بکەتن. را بۆ، ئەو چ کر، کچەکە گەلەکا پناموس بۆ، رۆژەکێ هەیڤەکێ بەلا خۆ ل مەلا ڤە کر.

٦٨٣. بابێ وێ گۆتێ، ''تۆ بۆ چی ناچییە مەلای؟'' گۆت، ''ئەز ناچم، ئەز مازن بیم ۆ ئەز ئەدەب تکەم.'' ئینا گۆتی، ''لازمە تۆ بچی.'' گۆتێ، ''باشە، عەبایەکی تۆ بۆ من بکرە ئەز دێچم.'' ئینا هەل ستا، عەبا بۆ کری. وەختێ عەبا بۆ کری ئینا را بۆ، چۆ مەلای. وێ رۆژێ هەل ستا، ئەوی مەلای چ کر، دەرس گۆتە کچەکێ. ئینا بچووک ڤ رێ کرنەڤە. ئینا مەلای گۆتە کچەکێ، گۆتێ، ''وەرە، روو نێ خارێ.'' ئینا کچەکە هەل ستا دا رەڤیتن. مەلا هات دا گریتن، ئینا را بۆ، کچەکە، رەڤی. عەبایە کچێ دەستێ مەلایدا ما.

٦٨٤. بابی گۆتە کچا خۆ، ''تە چ لێ کر، ئەڤ عەبایە؟'' گۆتێ، ''من دا فەقیرەکی.'' نەگۆتێ کۆ، ''مەلای یێ بری و دا ڤێ شۆلێ تگەل من کەتن.'' ئینا بعدلهەیامەکی مەلا نەوێرا دەر کەڤیتن. حاکمی جاب بۆ ڤ رێ کر، گۆتی، ''تۆ بۆ ناهێی، ل مەجلیسا روو نێیە خارێ؟'' گۆتێ، ''ئەز ناهێم، نانێ حاکمی حەرام بییە. ئەز نەشێم بێمە لالی حاکمی.

لازمه بچییه حەجێ، پاشی ئەم دێ هێینه دیوانخانا حاکمی.'' جاب بۆ ڤ ڕێ کر، گۆتی، ''بلا بێتن، ئەز دێ چمه حەج.''

٦٨٥. ئینا مەلا هات، ئینا هەل ستا، حاکمی مەلا کره وەکیلێ خۆ یێ عام، ل مەحکەمێ، کۆ مالێ خۆ، بچووکێ خۆ، عەیالێ خۆ هەما تەسلیمی مەلای بکەت ۆ حاکم ۆ کوڕێ خۆش بچنه حەجێ. ئینا کچەکێ چۆ لالی بابێ خۆ، گۆته بابێ خۆ، گۆتێ، ''ئەز ڕجا تکەم، بۆ من خانییەکی بەتال بکە، ئەز دێ پ خۆ چم ناڤ خانیێ خۆ، ڕوو نێمه خارێ. ئەز لێره نابم حەتا تۆ تێیەڤه ل حەج.'' گۆتێ، ''باشە.'' هەل ستا، خانییەک دا کچا خۆ، خادمەکیش دایێ، خدام. گۆتێ، ''لالی بە.'' سووار بۆن، چۆن بۆ حەجێ.

٦٨٦. ئینا بەعده هەیامەکی مەلا هەل ستا دا چتە مالا کچەکێ. پیرەژنەک گرت، گۆتێ، ''ئەڤه بۆ تە چەند لیره، ئەز حەز کەم تۆ بچییه کچەکێ، بۆ من قانیع بکەی.'' ئینا ڕا بۆ، مەلا پ جاسووسی ئۆ پ هێڤه و وێڤه هەل ستا، چۆ مالا کچەکێ. وەختێ چۆ سەر دەرەجا مالا کچەکێ ئینا ڕا بۆ، کچەکێ چاڤ ڤێ کەفت. وەختێ چاڤ ڤێ کەفت کچەکه ڕووس بۆ، سەری خۆ تشوشت. دەس هاڤێتە ئەوی، بادییا ئاڤێ، گرت ۆ هاڤێت بۆ مەلای. ئینا سەرێ مەلای شکەست. مەلا ڕەڤی، چۆڤە.

٦٨٧. بەعدلهەیامەکی ئینا بابێ وێ، ئەو هاتنەڤە. هاتنەڤە، عالەم چۆ ئیستقبالا وی، بەرەکا وی. گۆتێ، ''چتۆڤە، مەلا؟ حالێ تە و مەعیشەتێ تە چتوڤە؟'' گۆتێ، ''وەللاهی، گەلەک باشە، بەلێ ئەم تەعەسفێ تکێشن، قوسوورییەکا هاتییە مە.'' گۆتێ، ''چ قەومییە؟'' گۆتێ، ''کچا تە بییە، بییە – حاشا – قەحبە.'' گازی کوڕێ خۆ کر،

حاكمی، گۆتیێ، ''وەرە، نۆكە بچی، هەء هەء خوشكا خۆ بكوژی، جلكێت وێ ڤە دەی ناڤ خونێ، بۆ من بینە.'' گۆتیێ، ''باشە.''

٦٨٨. كوڕەكە هەل ستا، ڕا بۆ، سووار بۆ، ئۆ چۆ مالا كچەكێ. گۆتە خوشكا خۆ، گۆتیێ، ''ئەڤە چییە؟'' ئینا گۆتیێ، ''چ بییە؟'' گۆتیێ، ''ئەڤ مەلایە، حال ۆ مەسەلە ئەڤەیە، لالی بابێ تە ئەڤە گۆت.'' ئینا كچەكێ گۆت، ''حال ۆ مەسەلێ من ئەڤەیە دەستێ مەلایدا.'' ئینا گۆتیێ، ''زا، باشە. ئەم دێ حەیوانەكی ڤە كوژین، جلكێ تە ناڤ ڤە دەم بۆ بابێ تە.'' گۆتیێ، ''باشە.'' – ''ئەتۆش بو خۆ برەڤە.'' ئینا هەل ستا ئەو، كوڕێ وی، كوڕێ حاكمی، ڕا بۆ، جلكێت خۆشكا خۆ برن، برنە بەری بابێ خۆ، گۆتیێ، ''ئەڤە من خوشكا خۆ كوشت.'' كەیفا مەلایش هات.

٦٨٩. چۆنەڤە، كۆ دێ كوڕەكە پ شەڤێ چیتن، دا خوشكا خۆ بینتەڤە. بیر كر بەر قەلەبالغێ، مەخلۆقاتێ هاتینە لالی بابێ وی، سەرا بابێ وی بدەن. ئینا، بۆ ڕۆژ، ئەو برایێ وێ نەهات، كچەكە ڕەڤی، چۆ. چۆ چۆلی، برسی بۆ، تێنی بۆ، چۆیە غەیر باژەر. ڤی باژەریش عەینەن حاكمەكێ دیكە هەبوو. كوڕێ وی حاكمی پ خۆ چۆ بۆ ڕاڤێ، نێچیرێ. ئینا لەوێ دەرێ كچەكەش ڕووس مایە، چپلاق، چو جلك بەردا نینە.

٦٩٠. ئینا صەیێ وی حەو كر بۆ ناڤ وی گیای، گۆتێ، ''ئەتۆ ئەنسی، جنسی؟ وەرە، دەر كەڤە ناخۆ دێ تە كوژم.'' ئینا گاز كرێ، گۆتی، ''ئەز حورمەتم، ئەز ئەدەب تكەم دەر كەڤم، تشتەكی بهاڤێژە بەر من، دێ كەمە بەر خۆ.'' ئینا حەبایێ خۆ بۆ هاڤێت، كرە بەر خۆ، هاتە دەرێ، كوڕێ حاكمی هاڤێتە پشت خۆ، سووار كر، بر بۆ مالا خۆ، كر بۆ خداما خۆ. ئەویش كچا حاكمی، ئەڤەش كوڕێ حاكمی، یێ غەیر باژەر.

٦٩١. ئینا ڕا بۆ ڤە هەیامەکی، ڕۆژەک، هەیڤەک، سالەک، بەرێ خۆ کرێ، دایکا وی، کوڕێ حاکمی، "ئەڤ کچە گەلەکا باشە و یا مسکینە و یا فەقیرە." ئینا گۆتە کوڕێ خۆ، "ئەز حەز تکەم ئەز ڤێ کچێ لێ تە مارە کەم." ئینا گۆتێ، "کەیفا تە، دا." ئینا ڕا بۆ، گازی ئیمامی کر، مەلای کر، ئەڤ کچە ل ڤی کوڕێ خۆ مارە کر. بەعدە هەیامەکی، سالەک، دۆ سال، سێ سال، دۆ بچووک لێ پەیدا بۆن. ئینا ڕۆژەکێ ڕا بۆ، چۆ سەربانی، غەریبی کر، غەریبییا دەیک ۆ بابێت خۆ، وێ کچێ.

٦٩٢. ئینا مێرێ وێ سەر کەفت، کوڕێ حاکمی، گۆتێ، "تە چییە؟" گۆتە ژنا خۆ. ئینا گۆتێ، "ما ئەز بچێژمە تە؟ حال ۆ مەسەلێ منیش ئەڤەیە و ئەڤە هندە سالە ئەز لێرەهە، تۆ چو سوئالا ل من ناکەی، تۆ چو جەوابا ل من ناکەی. ئەیش هەر وەکۆ تە کچا حاکمیمە، فلان باژەری. گۆتێ، "باشە، ئەم دێ ڕا بین، چین، سەرا بابێ تە دەین." ئینا گۆتی، "باشە." ئینا ڕا بۆ، چۆ لالی بابێ خۆ، ئەو کوڕ، کوڕێ حاکمی، گۆتە بابێ خۆ، "حال ۆ مەسەلە ئەڤەیە." ئینا گۆتێ، "باشە."

٦٩٣. گازی وەزیرەکی کر، وەزیری گۆتێ، "زا بلا کوڕەکە نەچیتن، ئەز دێ گەل کچەکێ چم." عەسکەر درست کر بۆ، ئەو درست کر، ڕا بۆن، دێ تگەل کچەکێ چن. وەزیریش تەماعی ت کچەکێدا هەبۆ. هەل ستان، هاتن بۆ ڕێکێ، ئیسراحەتا خۆ کر ڕێکێ، شەڤێ چادرێت خۆ دا نان ل وێ دەرێ کۆ دێ ئیسراحەتا خۆ کەن. نیڤەکا شەڤێ وەزیرەکە چۆ، دێ تەعەروزی کچەکێ بیتن.

٦٩٤. ئینا ڕا بۆ، کچەکە گەلەک ئەدەب ۆ مەستۆر بۆ، ئینا خۆ ت دەست نەنا. ئینا گۆتێ، "ئەز دێ کوڕەکێ تە ڤە کوژم،" وەزیری گۆتێ. ئینا گۆتێ، "بلا، ڤە کوژە." ئینا کوڕەکێ وێ ڤە کوشتەڤە. ئینا وێ

شەڤا پاشتر چۆن، قوناغەکا دی دا نا. ئینا ڕا بۆن وێ دەرێ جارەکا دی، کوڕێ دیش ڤە کوشت. شەڤا پاشتر ل جێیەکێ دی دا نا، ئینا چۆن نک بیرەکێ، ئەو بیر یا نێزیک بۆ، نک وان، یا ئاڤێ.

٦٩٥. ئینا ڕا بۆ، وێ شەڤێ چۆ نک کچەکێ. ئینا ئەو کچەکە پ حیلەکێ گۆتێ، "دێ چم، دەست نڤێژا خۆ شۆم، حەتا چۆ دەرڤە. چۆ دەرڤە و خۆ هاڤێتە ت بیرێدا. وەختێ خۆ هاڤێتە ت بێرێدا، ئینا ڕا بۆ، وەزیرەکە، هات، سەح کەتێ کۆ یا ت بنێ بیرێدا. ئینا وەزیری گازی عەسکەری کر، گۆتی، "ڕا بن، دا ڤە ڤەڕێین، بچینە گە. کچەکێ، بزانە، ڕەڤی. من هنگی گۆتە حاکمی، کوڕێ حاکمی، کۆ ئەڤ کچە کچەکا پیسە، تۆڕەهاتە، بەلێ گوێ خۆ نەدا من."

٦٩٦. ئینا ڕا بۆ، وەزیرەکە، چۆڤە، گۆتە کوڕێ حاکمی، گۆتێ، "کچەکە دەر کەفت کچا قەرەچا." ئینا ڕا بۆ، کوڕێ حاکمی گەلەک عاجز بۆ. وەختێ عاجز بۆ، ئینا ڕا بۆ، گۆتە بابێ خۆ، "ئەز دێ چم، دوو ڤێ کچێ ڕا چم." ئینا ڕا بۆ، چۆ، چۆ، گەشتە عوربانەکی، سەر دەڤێ بیرێ دا نای، کچەکە یا هەل کێشای. گۆتێ، "تۆ چیی؟" گۆتێ، "ئەز حەلاقم." گۆتێ، "باشە."

٦٩٧. چۆ جێ وی، جێ ئەوێ کوڕێ، وێ ئەوول ڤە کوشتی، دیت سووارەک هات یێ صۆر، هەسپێ وی صۆر، جل ۆ بەرگێ وی هەمۆ صۆر. ئینا گۆتێ، "ئەیش دێ تگەل هنگۆ هێم." ئەڤە تبێژنە کوڕێ حاکمی. گەشتنە قوناغا دیکە، جێ وەزیری لێ دا نای. ئینا دیت هات جەحێلەکێ طازە، جل ۆ بەرگێ وی هەمۆ سپی، هەسپێ وی سپی، گۆتی، "ئەزی دێ هێم گەل هنگۆ." گۆتی، "دا بچین."

٦٩٨. چۆن حەتا گەشتنە مالا کچەکێ، وی حاکمی، ل وی باژەری.

ئینا چۆنە مالا وی حاکمی، گۆتیێ، "کیـیە مالا حاکمی؟" گۆتیێ، "ئەڤەیە." چۆنە مالا حاکمی کۆ دایکا کچەکێ ۆ بابێ کچەکێ هەردوکێت کۆرە بین. "سەلام و عەلەیک،" – "عەلەیکوم ئەسسلام، هنگ پ خێر هاتن، سەر چاڤا،" دیوانخانە و چا و قەلەبالغ ۆ وەتوڤ. باشە.

٦٩٩. ئینا کورێ حاکمێ گۆتە حەلاقی، گۆتیێ، "تۆ چو چیرۆکا نەزانی؟" ئینا گۆتیێ، "بەلێ. ئەز چیرۆکا تزانم." وەزیرەکیش یێ تگەلدا، تگەل کورێ حاکمیدا، حەلاقی دەس هاڤێتە چیرۆکا خۆ، چیرۆکا خۆ گۆت. ئینا دەیکا کچەکێ هاتە بەر پەنجەرێ، گویێ خۆ دا چیرۆکێ، کۆ ئەڤ چیرۆکە یا پ ڤێ مالێ تێتە گۆتن کۆ، "حاکمەک هەبۆ، وی حاکمی کچەک ۆ کورەک هەبۆ ۆ کچ ۆ کورێت خۆ دا نانە بەر مەلای ۆ مەلای هەل ستا، دەستێ پیسیێ تگەل هەبۆ کۆ پیسیێ تگەل بکەتن، حاکم چۆ حەج،" ۆ ئەڤ چیرۆکە گۆت.

٧٠٠. مەلایش یێ لەوێ دەرێ. کورێ حاکمی دەرکێ دا ئێخستی کۆ کەس دەر نەکەڤیتە دەرێ. ئینا ڕا بۆن، چیرۆکا خەلاس کر. ئینا کورێ حاکمی گۆتیێ، "پا دیارە ئەتۆ پ ڤێ مەسئەلێ تزانی،" ئێنا گۆتیێ، "ئەرێ وەللا، ئەز پ ڤێ مەسەلێ تزانم." ئینا گۆتیێ، "چاوایە؟ تۆ ڕا بە، بۆ من ڤێ مەسئەلێ بێژە کۆ ئەڤە چییە." گۆتیێ، "ئەڤێ مەسەلێ، حال و مەسەلێ مە ئەڤەیە ل ئەوولی حەتا ئاخری."

٧٠١. ئینا گۆتیێ، "چاوا؟" ئینا گۆتیێ، "ڤی وەزیری ئەڤ بێبەختییا تگەل من کری و ڤی مەلایش ئەڤ بێبەختییا تگەل من کری و ئەز خوشکا تەمە و ئەڤەش مێرێ گێ ژنێیە. ئەڤ سوواری صۆریش کورێ منە ۆ ئەڤ سوارێ سپیش کورێ منە. ڤێجا کەیفا هنگۆیە و یێ هەنێ دایکا منە، یێ هەنێ بابێ منە."

٧٠٢. ئینا چاڤێت وان زل بۆنەڤە و چێ بۆنەڤە و ئینا ڕا بۆ، سەرێ مەلای وێ گاڤێ بڕی، سەرێ وەزیرەکەیش بڕی. هەفت شەڤا، هەفت ڕۆژا دۆل ئۆ زڕنا لێ دا و کرە کەیف ۆ قەلەبالغ ۆ هەل ستا، کچەکە، سووار بۆ، تگەل مێرێ خۆ چۆڤە.

٧
عەمادییە و بەرواری ژۆر

عەمادییە [بە کوردی: ئامێدیێ] ناوەندی فراوانترین قەزای کوردییە لە هەرێمی مووسڵدا و ماوەی چەند سەدەیەک پێتەختی میرنشینی بادینان بوو. ناحییەکانی ئێستای لە باکوورەوە بەرواری ژۆر (یا – بالا) و لە باکووری ڕۆژهەڵاتەوە نێروە و ڕێکانن. لە ناوەڕاستی هاویندا شارەکە بە ڕاستی چۆڵ دەکرێت، چونکە خەڵکەکەی بە کۆمەڵ ڕوو دەکەنە سولاڤ، وەک لە بڕگەی (عەمادییە: ٧٢١–٢)دا باس کراوە، لە لایەکەوە بۆ خۆشیی خۆیان و لە لایەکیشەوە بۆ ئامادەکردنی خۆراک و ئازووخە بۆ ئەو میوانانەی تەنانەت لە بەغدادیشەوە بۆ سەردان دێن.

خاوەنی هەموو تێکستەکانی عەمادییە گەنجێک بوو تەمەنی ئەوپەڕەکەی ٢٠ ساڵ دەبوو، قادر سەعدوللای. قادۆ، بەم ناوە بانگ دەکرا، خەریک بوو دەست بکاتە تۆمارکردنی یەکەم تێکستەکان کە ئامێری تۆمارکردنەکە (مسجله) لە کار کەوت. لەبەر ئەوە بڕگەکانی (عەمادییە: ٧٠٣–١٢) لە زاری ئەو وەرگیراون و خراونەتە سەر کاغەز. دواتر، کە ئامێرەکە چاک کرایەوە، هەر ئەو تێکستانە دیسان تۆمار کرانەوە و لێرەدا بە ئامانجی بەراوردکردن وەک (عەمادییە: ٧٠٣ ئا– ٧١٢ ئا) بڵاو کراونەتەوە. لە وەسفکردنی عەمادییەدا وا دیارە قادۆ لاسایی هەندێ بێژەری ڕادیۆی دەکردەوە، ئەنجامی ئەمەیش سەیر بوو.

تێکستەکانی بەرواری ژۆر سەرپێیانە لە گوندی بێتکار تۆمار کراون. ئەمە یەکەمین گوندە لەسەر ڕۆخی چەپی زابی گەورە، ئەگەرچی ٢٠٠٠ پێ لێی بەرزترە، دوای ئەوەی ڕووبارەکە لە تورکیاوە دێتە ناو عیراقەوە. لەوەیە لە ڕووی تەکنیکییەوە سەر بە ناحییەی نێروە بێت، بەڵام خەڵکەکە دەیانگوت بەروارین و ڕۆژێ لە ڕۆژان لە زاب پەڕیونەتەوە و باریان کردووە.

گوندەکە دیار بوو گوندێکی هەژارە و لەبەر ئەوەی گەیشتنی ئێمە چاوەڕوانکراو نەبوو، میواندارییەکە، ئەگەرچی چاوتێرانە پێشکەش کرا، سادەترین جۆر بوو. ئەرکی ڕازیکردنی کەسێک کە بەو چێشتەنگاوە چیرۆکێک تۆمار بکات بە هەبوونی قاترچییەکی نەستۆریی مەسیحی لە تاقمەکەدا ئاسانتر نەبوو (یەکێک بوو لە گوندییەکان، لە سەرووی بەرواری ژۆرەوە جێگیر بووبوو دوای ئەوەی پەنایان بۆ عیراق هێنابوو لە کاتی شەڕی گێتیگری یەکەمدا). دەستی پێ کرد ئەو کاتە درەوشاوەیە چاکتر بکات، بەوەی بە دەنگێکی بەرز باسی پیس و چڵکنی، هەژاری، نزمی و جێی بڕوانەبوونی کورد بکات، لە کاتێکدا میوانیان بوو (و نانی ئەوانی دەخوارد).

بەهەرحاڵ دوو کورد، هەردوویان لە تەمەنێکی ناونجیدا، ڕازی کران یارمەتی بدەن. یەکەمیان، سەعدی، هەر زوو چیرۆکی دامەزراندنی گوندەکەی گەیاندە کۆتایی. خافوور، ئاخێوەری دووەم، کە دەستی پێ کرد، ئامادە بوو بە سەعاتان لەسەری بڕوات. من ناچار بووم چیرۆکەکەی لە جێگەیەکی گونجاودا پێ ببڕم پێش تەواوبوونی شریتەکە (نەوارەکە)، چونکە بە شێوەیەکی ناڕوون تۆمار کراوە.

٧٠٣. نەقلەکێ حاکمەکی سێ کوڕ هەبۆن. ڕۆژەکێ کوڕێت وی ڕا بۆن، چۆنە ئاشی. کەرێ وا بەرزە بۆ. ئەو ڕا بۆن، ل کەرێ خۆ گەڕیان. ئەوا کەرێ خۆ دیتەڤە ل بن قێلیچکەکا کەزانێ. ئەوا گۆتی، ''ئەڤ کەرە کێر مە نایێت، ئەم دێ بەین، فرۆشین.'' ڕا بۆن، کەرێ خۆ فرۆت، دا پ سێ تڤەنگا، ئێکا بێ لوولی، ئێکا بێ قۆنتاغ، ئێکا شکەستی. ڕۆژەکا دی ڕا بۆن، گۆتی، ''ئەم دێ چینە نێچیرێ.'' سێ پەظ [پەز] کوشتن، ئێکا بێ گۆشت، ئێکا بێ کەڤل، ئێکا مری. ڕا بۆن، چۆنەڤ مال، ت سێ قوزانکادا دا نانە کوچکی، ئێکا بێ ڕەخ، ئێکا بێ دەرپۆشک، ئێکا کون. حەچیکە یا بێ ڕەخ بۆ، ئاڤ تێدا نەما، حەچیکە یا بێ دەرپۆش بۆ، گۆشت ژێ ڕا بۆ، هەچیکە یا کون بۆ، تشتەک تێدا نەما.

***

٧٠٣ئا. نەقلەکێ حاکمەکی سێ کوڕ هەبۆن، حاکمی ژی کەرەک هەبۆ. ڕۆژەکێ حاکم، کوڕێت وی، مانە برسی، ڕا بۆن، دا چنە ئاشی، کەرێ خۆ بر ۆ چۆن. وەختێ چۆینە ئاشی، هەڤرانێ خۆ هێلا، کەرێ وا بەرزە بۆ. هنگی ڕا بۆن، ل کەرێ خۆ گەڕیان، کەرێ خۆ نەدیت. پشتی هنگی ڕا بۆن، عەرد ڤە کۆلا، کەرێ خۆ دیتەڤە ل بن قێلیچکەکا کەزانێڤە. ئەوا گۆتی، ''ئەڤ کەرە ل کێر مە نایێت، ئەم دێ ئەڤی کەری بەین، فرۆشین.'' ئەو ڕا بۆن، کەرێ خۆ برە سیکێ فرۆت، دا پ سێ تڤەنگا، ئێکا بێ لوولی، ئێکا بێ قۆنتاغ، ئێکا شکەستی. ڕۆژەکێ ڕا

بۆن، گۆتى، ''ئەم دێ چينە پەظا ل چيای.'' ڕا بۆن، چۆنە چيای، پەظا،
سێ پەظ کوشتن، ئێکێ بێ کەڤل، ئێکێ بێ گۆشت، ئێکا بێ هەستی.
پشتى هنگى ڕا بۆن، هاتنە مال، گۆتى، ''ئەم دێ ڕا بين، بۆ خۆ شيڤێ
لێ نين.'' ڕا بۆن، سێ قوزانک ئينان ئێکا کون، ئێکا بێ دەرپۆش، ئێکا
بێ ڕەخ. حەچيکە يا بێ ڕەخ بۆ، ئاڤ تێدا چۆ خارێ، حەچيکە يا کون
بۆ، گۆشت تێدا چۆ خارێ، حەچيکە يا بێ قەپاغ بۆ، تشتەک تێدا
نەما. خەلاس.

باليل ۆ هارونەڕەشید

٧٠٤. ڕۆژەکێ هارونەڕەشـــیـــــدی براک هەبۆ، ناڤێ وی بالیل بۆ. هارونەڕەشید نەقلەکێ فەقیر بۆ، ڕا بۆ، پارە دەین کرن ژ جووەکی. ڕۆژەکێ تیجارێت بەغدا ڕا بۆن، کارێ خۆ کر دا چنە تیجارەتێ ل بەصـــرا. بالیل ڕا بۆ، گـــۆتێ، ''ئەژی دێ گـــەل هنگە هێم.'' چۆ نک نەجاری، گۆتێ، ''بۆ من شەش صندۆقا چێ کە.'' بالیل چۆ، کێتک گرتن، کرنە ت صندۆقادا. چۆن پ ڕێڤە.

٧٠٥. قـۆناغـەکێ چۆن، دا نا عـەردەکی، سـەر ئاڤێ، دا بێـهنا خـۆ بدەن. ئەو قەبیلەکا عەرەبا ل وێری بۆ، شێخێ عەرەبا مەعزۆم کرن نک خۆ بۆ تێشتێ. وەختێ ڕا بۆن، چۆن، بالیلی کێتکەک کرە ت بەریکا خۆدا. وەختێ ڕوو نشتینە خارێ، ظاد [زاد، خواردن، خۆراک] ئینا، سێ مرۆڤ ڕا وەستیان، هەر ئێکێ ژ وان هەژەک دەستێ خۆ گرت ژ بەر مشکا. هنگی ل وێ درکێ مشک ت مشە بۆن، چۆنە ناڤ نڤنکێت بچووکا ۆ مەظنا [مەزنا].

٧٠٦. وەختێ ڕوو نیشتینە خارێ، ئەو مرۆڤ، مشک دەر کەفتن دا بێـهنە سـەر ظادی. بالیلی گۆتێ، ''هنگ ڕوو ننە خارێ، ئەز دێ ڤـا مشکا دەر ئێخم.'' ئەو ڕا بۆ، کێتکەک ئینا دەرڤە ۆ هاڤێتە ناڤ مشکا. مشک هەمی ڕەڤین، نەوێریان بێـهنە دەرڤە ژ بەر کێتکێ. خەلکێ وی گوندی گۆتێ، ''تۆ دێ ڤی حەیوانی فرۆشی؟'' بالیلی گۆتێ، ''ئەرێ.'' ئەوا گـۆتێ، ''پ چەندێ؟'' بالیلی گـۆتێ، ''دێ ئێکێ ڤـە کـوژم، تژی

کاڤلکێ وێ زێڕیت زەڕ." ئەوا گۆتێ، "بلا." ئەو ڕا بۆ، کێتکێت خۆ هەمی ل وێ درکێ فرۆتن. ئەو تیجارێت دی هەمی ژێ تەعەجبگرتی بۆن.

٧٠٧. پشتی هنگی ڕا بۆن، چۆنە بەصرا. تیجارێت دی مالێ خۆ فرۆت. بالیل سێ طەنورڤان گرتن، نان بۆ پەحت، ئەوی نان هەمی هاڤێتە ئاڤێ بۆ ماسیيا. هەشت نەهـ ڕۆژەکا پشتی هنگی تیجارا جاب دایێ، گۆتی، "پشتی سێ ڕۆژێت دی ئەم دێ چینەڤە." بالیلی گازی کرە ماسیيا، گۆتێ، "ئەڤە چەند ڕۆژە ئەزێ نانی دەمە هنگە، هنگ ژی هەرن، دەڤێ خۆ بۆ من ل بنێ بەحرێ بدەن، ئەو تشتێت بنیدا بۆ من بینین."

٧٠٨. جەمیعی ماسیيا ڕا بۆن، چۆن ت بنێ بەحرێدا، ئەو تشت ئینان. هەمی زێر بۆن، لوئلوء بۆن ۆ مەرجان بۆن. پشتی هنگی بالیلی زبل کڕی، هەڤیر کر، ئەو لوئلوء ۆ مەرجان ۆ زێڕ هەمی وەکی تۆتکا لێ کرن، تژی ت ناڤدا زێر ۆ یاقووت کرن. پشتی هنگی ڕا بۆن، کارێ خۆ کر دا بێهنەڤ بەغدا. بالیل ڕا بۆ، ئەو هەمی زبل کرە ت صندۆقادا ۆ بار کرن.

٧٠٩. هاتن پ ڕێڤە، سەرێ گرەکی ڕوو نشتنە خارێ. باک [بایەک] ۆ باران هاتن، دنیا گەلەک صار بۆ. بالیلی هندەک ئەو زبل بو خۆ کرە ئاگر. ئەوا تیجارا دیت، بالیلی ئاگرێ هەی. ئەو چۆنە نک، گۆتێ، "هندەکا ژ ڤا بدە مە، ئەم ژی دا بو خۆ بکەینە ئاگر." بالیلی گۆتێ، "هەکە دێ بۆ من سەندەکێ چێ کن، ئەز چ تدەمە هنگە ل ڤێرە هنگ دێ ل بەغدا ئەوی دەنەڤە من." ئەوا گۆتێ، "بلا." ئەو ڕا بۆن، صندۆقێت تۆتکێت زبلی برن، چ زێر ۆ لوئلوء ۆ مەرجان ت ناڤدا نەبۆن.

٧١٠. وەختێ هاتنەڤە بەغدا هەر کەسەک چۆڤ مالا خۆ. پشتی هنگی سێ چار ڕۆژەکا بالیلی گازی کرە وا مرۆڤا، گۆتێ، "دەینێ م بدەنەڤە." ئەو ڕا بۆن، چۆن، زبل بۆ ئینا. بالیلی بەرێ خۆ دایە، چ تشت ناڤدا نەبۆن. بالیلی گۆتێ، "ما موقاولا من ۆ هنگە ئەو نینە، تشتێ من دایەڤ هنگە سەرێ گری هنگ وی بدەنەڤ من؟" بالیل ڕا بۆ، صندۆقەک ژ وان ئینا، ڤە کر، تۆتکەک ژێ شکاند. ئەوا تیجارا بەرێ خۆ دایێ، هەمی لوئلوء بۆن ۆ زێڕ بۆن.

٧١١. ئەو ڕا بۆن، وا کرە گری، گۆتێ، "ئەڤە مە چ کر؟ ئەم دێ ژ کی درکێ ئەڤی مالی دەینەڤێ؟" بالیلی گۆتێ، "هنگ ڤی مالی نەدەنەڤە بەلێ سەندەکێ بۆ برایێ من، هارونەڕەشیدی چێ کەن، ئەو ببیتە خەلیفە ل بەغدا." ئەوا گۆتێ، "باشە." ئەو ڕا بۆن، سەندەک چێ کر، "سەر خەلکێ بەغدا هەمیێ، هارونەڕەشید ببیتە خەلیفە."

٧١٢. پشتی هنگی جوو هاتە دەینێ خۆ. ئەوی تڤیا ستی زبەیدایێ بو خۆ ببەت بەدەلا دەینێ خۆ. هارونەڕەشید ڕا بۆ کرە گری، گۆتی، "چاوا جوو ژنا من ببەت، ئەز بسلمان بم؟" بالیل ڕا بۆ، دەینێ وی جوو دایێ. هارونەڕەشید بۆ خەلیفە ل بەغدا. ئەڤ چێرۆکە قادر صەعدولاّی یا گۆتی.

***

٧٠٤ئا. ڕۆژەکێ هارونەڕەشید لە بەغدا خەلیفە بۆ، مرۆڤ گەلەک حەژ ژێ (حەژێ) تکر. ڕۆژەکێ هارونەڕەشیدی براک [برایەک] هەبۆ، ناڤێ وی بالیل بۆ. هارونەڕەشید فەقیر بۆ، ڕۆژەکێ ژ وا ڕۆژا باشتیجارێت وێ درکێ ڕا بۆن، کارێ خۆ کر دا چنە تیجارەتێ ل بەصرا. بالیل ڕا بۆ، چۆ نک نەجارەکی، گۆتێ، "بۆ من شەش صندۆقا

چێ کـه.'' شــەش صندوّق بۆ بـالیلی چێ کـرن. بالیل ڕا بـۆ، چۆ، بۆ وا درکا کەفت، هندەک کێتک گـرت، ئەو کرنه ت وا صندوّقـادا، گەل خـۆ بر، ئەوی ژی لگەل خۆ بار کر. چۆ نک تیجـارا، تیجارا گۆتێ، ''بارێ ته چییه؟'' گۆتێ، ''مانگه شوّله؟ بارێ منه، بارێ من کێتکن.''

٧٠٥ئا. ڕا بۆن، هێدی هێدی چۆن، دا نـا سـەرێ گرەکی. سـەرێ وی گری، وێ درکێ قەبیلەکا عـەرەبا لێ هەبوو. ئەوا عـەرەبا گۆتێ، ''وەرنه نک مـه ئەڤرۆکه بۆ تێشتێ، هـنگ مـەعزۆمن نک مـه.'' وەختێ ڕا بۆن، چۆن نـک وان، نک شــێـخێ عــەرەبا بـۆ تێــشـتێ هنده مــرۆڤ ت ڕا وەستیاینه، هەر ئێکێ هەژەک دەستی دا بۆ.

٧٠٦ئا. پشـتی هنگی ظاد ئینا، دا نـا، مشک دەر کەفتن دا بێنه سـەر ظادی. بالیلی گـۆتێ، ''کـا هنگ خـۆ ڤـه دەن، ئەز دێ ڤـا مـشکا ژ ڤێ درکه دەر ئێخەم.'' وەختێ بالیلی وه گۆتی هەمی ڕا بۆن، خـۆ ڤه دان، بالیلی کێتکەک ژ بەریکا خۆ ئینا دەرڤـه، ئەو کێتک بەر دا وێ درکێ، هەمـی مـشک ڕەڤین. ئەو شـێـخێ عــەرەبا گـۆتێ، ''تۆ وی حــەیوانی نافـرۆشی؟'' گـۆتێ، ''بـەلێ، ئەز دێ ڤی حــەیوانی فـرۆشـم، ئەز دێ ڤی حـەیوانی ڤـه کـوژم، دێ بۆ من تژی جلدێ وێ زێڕ کـەن.'' ئەوی گـۆتێ، ''بلا.'' پشـتی هنگی ڕا بۆ، بالیـل ئەو کێتک ڤـه کوشت، کاڤلێ وێ ئینا دەرڤـه، شێـخی عـەرەبا ڕا بۆ، بۆ تژی زێڕ کـر. گەلـەکێت د ژی گـەل وی ڕا بۆن، ئەو کەڤل تژی زێڕ کر، هـەر ئێکێ کێتکێک دایێ. پشـتی هنگی ڕا بۆن، بارخانا خۆ بار کر، چۆنەڤ بۆ بەصرا.

٧٠٧ئا. حـەچیکه تیـجـار بۆن، ئەو ڕا بۆن، مـالێ خـۆ فـرۆت ۆ تشت بەدەل کرین. بالیـل ڕا بۆ، چۆ نک هنده خەبازا، نک هندەک طەنیـرڤانا، نان کڕی. هـەرۆ سـپێده یا زوو دا ڕا بیت، ئـەوی نانی هـاڤێژیتـه بەحرێ

بۆ ماسییا. پشتی هنگی پ هەشت نەهـ ڕۆژەکا ئەوا باشتیجارا جاب دا بالیلی، گـۆتـێ، ''خـۆ حـازر کـە، پشـتی سـێ ڕۆژێ دی ئەم دێ چینەڤە.'' وەختـێ وە گـۆتیێ بالیل ڕا بۆ، گـازی چەند وا مـاسـییـا ت بەحـرێدا کرن، گـۆتـێ، ''ئەڤە چـەند ڕۆژە ئەزێ نانی دەمـە هنگە، م ژی تشـتەک ژ هنگە تڤێتن، ئەو تشـتێت بنێ بەحـرێدا. هنگ بۆ من دەڤێ ل وی بدەن ۆ بۆ من بینن.''

٧٠٨ئا. حـەچیکە ئەو تشت بـۆن هـەمی زێڕ ۆ یاقـووت ۆ دڕ ۆ لوئـلوء بۆن. ئەو هـەمی مـاسـی ڕا بۆن، چۆنە ت بنـێ بەحـرێدا، ئەوا دەڤێ خـۆ لێ دا، بۆ وی ئینان. پشتی هنگی بالیل ڕا بۆ، هندەک زبل کڕی، هەمی وەکی تۆتکا لێ کرن، هندەک تژی زێڕ کرن، تژی دۆ صندوقا ژی خالی کرن. پشـتی هنگی ئەو تیـجار هـەمی ڕا بـۆن کۆ بارێت خـۆ بار کرن، هەمی جارەکا دی هاتنەڤە.

٧٠٩ئا. هـاتـنە سـەرێ گـرەکی، بـاک ۆ بـارانەک هـاتن، ئـەو هـەمی قـەرەمتن سـەرمـادا، حەچیکە بالیل بوو، تژی نک وی زبل بۆ. ئەو ڕا بۆ، وی بۆ خـۆ ئاگرەک هەل کر، وی قـەهوەک چێ کر، قەهوا خـۆ ڤـە خـار، ئەوی ئـاگـرێ خـۆ کـر، هەر وی گـەرم بۆ، یێ دی هەمی قـەرەمتن سـەرمـادا. ئەو باشتیـجار هـاتنە وێ درکێ، گۆتـێ، ''هندەکی ژ ڤا بدە مە ژی، ئەم قـەرەمتین سـەرمـادا.'' گۆتـێ، ''باش، ئەز دێ دەمـە هنگە، بەلێ وەرن، بۆ من سـەندەکێ چێ کـەن.'' ئەو ڕا بۆن، سـەندەک بۆ چێ کـر. گـۆتێ، ''ئەز ڤـێ درکـە چ تدەمـەڤ هنگە، هـنگ ژی ل وێ درکێ دێ وی دەنەڤ من.'' ئەوا گۆتێ، ''بلا.'' بالیل ڕا بۆ، صندۆقەک داڤێ یا خالی، ئەمما ندەک [هەندەک، هەندێک] زبل بۆ تێدا.

٧١٠ئا. وەختـێ هـاتنەڤ بەغدا هەر کـەسـەک چۆ مـالا خـۆ. پشـتی

هنگی سێ چار ڕۆژەکا بالیلی جابا وا ڤ ڕێ کر، هەمی هاتن، گۆتێ، ''ئەو مالێ من داڤ هنگە، هنگ وی مالی من بدەنەڤ من.'' ئەوا گۆتێ، ''سەر سەرێ خۆ.'' ئەو ڕا بون، چۆن، زبل بۆ ئینا. بالیلی گۆتێ، ''ژ خۆ نە من زبل دایەڤ هنگە منێ داینەڤ هنگە تۆتک هەمی نیڤەکا وا زێڕ ۆ یاقووت، دڕ ۆ لوئلوء بۆن.'' ئەوا گۆتێ، ''وە نینە.'' ئەو ڕا بۆ، چۆ، صندۆقەک ئینا، صندۆقەک ژ وا ڤە کر، ئەو هندەک تۆتک ژ وا شکاندن، بەرێ خۆ دایێ، هەمی دڕ ۆ یاقووت ۆ لوئلوء بۆن.

٧١١ئا. ئەو ڕا بۆن، وا کرە گری ۆ گۆتێ، ''ئەم دێ ژ کیرێ ڤی مالی دەینەڤ تە؟'' بالیل گۆتێ، ''ئەز نزانم. ئەڤ مالا م ژ هنگە تڤێتن.'' پشتی هنگی هەر کەسەک ڕا بۆ، چۆ مالا خۆ. بالیل ژی ڕوو نیشتە خارێ ل مال. هەمی شکات گۆتی، ''بالیل مرۆڤەکێ دینە.'' پشتی هنگی پ چەند ڕۆژەکا بالیلی جابا وا ڤ ڕێ کرەڤە، هاتن، گۆتێ، ''ها ها نۆکە من مالێ خۆ ل هنگە تڤێتن.'' گۆتێ، ''وەللا، ئەم نەشێین ڤی مالی دەینەڤ تە. تۆ چ ل مە تکەی وە ل مە بکە.'' گۆتێ، ''ما بەینا خۆدا هنگ ڕا بن، سەندەکێ بۆ من چێ کەن، ت ما بەینی خۆدا ۆ برێ من هارونەڕەشیدا، ببیتە خەلیفە ل بەغدا.'' ئەو ڕا بۆن، گازی چەند خەلکێ بەغدا کر، هەمی پ خرەکێ هاتنە وێ دەرکێ. ئەوا سەندەک چێ کر بۆ بالیلی، برێ وی هارونەڕەشید بۆ خەلیفە ل بەغدا.

٧١٢ئا. پشت هنگی حەچیکە ژی بۆ، هاتەڤ دەینێ خۆ نک هارونەڕەشیدی. هارونەڕەشید مرۆڤەکێ فەقیر بۆ. چ مال نەبۆ بداتێ. ئەوی ژی تڤیا ژنا هارونەڕەشیدی ستی زبەیدایە، بۆ خۆ بەدەل ببەتن. پشتی هنگی بالیل ڕا بۆ، مالێ وی ژی داڤێ، ژنا هارونەڕەشیدی ژی هەر بۆ وی ما. خەلاس.

ئەم چۆینە چیای

٧١٣. رۆژەکێ ئەم شەش حەفت بچووکەک رِا بۆین ژ مال، ئەم چۆین، مە کارێ خۆ کر، مە ظادێ خۆ بر، ئەم رِا بۆین، چۆینە چیای دا چین، بۆ خۆ کەوا گرین ۆ چینە نێچیرێ. ئەم ل وێ درکێ ماینە عاسێ. بەفر گەلەک هەبۆ، ئەم ماین ت بەفرێرا، ئەم هەمی قەرەمتین. ئەم – وەختێ ئەم هەمی قەرەمتین ئێک ژ مە رِا بۆ، هێدی هێدی هێدی چۆ، عەردەکی شکەفتەک دیت. حەچیکە شکەفت بۆ یا گەرم بۆ.

٧١٤. ئەم رِا بۆین، مە بو خۆ ئاگر ت وێ درکێڤە هەل کر، ئەم روو نشتینە خارێ ل وێ درکێ گەلەک، حەتا مە بو خۆ چایەک چێ کری، مە ظادێ خۆ خار. پشتی هنگی پچەک دنیا ڤە بۆ، هێدی هێدی ئەم رِا بۆین، هاتین پ رِێڤە، ئەم کەفتینە بەفرێ. مە گەلەک حەیوانێت کیڤی پ رِێڤە دیتن، شبەتی گورگ ۆ رِێڤی ۆ وا تشتا، ئەم گەلەک ژێ ترسیاین.

٧١٥. پشتی هنگی ئەم هاتینە مال، ئەم هەمی – هەمی کەسەک ژ مە چۆ مالا خۆ، روو نشتە خارێ. رۆژا پاشتر ئەم هەمی پێکڤە رِا بۆین، چۆینە مەکتەبێ، ئەم ل مەکتەبێ روو نشتینە خارێ، مە بو خۆ بەحسێ هندێ کر. مەعلمەک هات، سەر مەدا هاتە خارێ، رِا بۆ، گۆتە مە، ''ئەو هنگ بەحسێ چ تکەن؟'' مە گۆتێ، ''ئەمێ بو خۆ بەحسێ دوهی تکەین، وەختێ ئەم چۆینە نێچیرێ.''

٧١٦. ئەم ماینە عاسێ، رۆژا ئینی ئەم ماین ل وێ درکێ حەتا ئێڤاری، ئەم هەمی گەلەک ترسیاین. مە گەلەک حەیوانێت کیڤی دیتن،

شـبـەتی گـورگ ۆ ڕێڤی ۆ هرچ ۆ وا تشـتـا. ئینا پـشـتی هنگی هەمی هاتینە مال، ئەم قەرەمـتین سەرمادا، مە بو خۆ سۆپە هەل کرن، مە خۆ ل بەر درێژ کر. ئەم ڕا بۆین، ڕۆژا پاشـتـر، ئەم چۆینە مـەکـتـەبێ. مـە واجب گەلەک هەبۆن، مە واجبێت خۆ هەمی حل نەکرن.

٧١٧. مەعلمی گۆتە مە، ''بۆ چی هنگە واجبێ خۆ حەل نەکرییە؟'' مە گـۆتێ، ''وەللا، ئەم چۆبۆینە چیـای، نێـچـیـرێ، دوهی، بەلێ ئـەم هـەمی گەلەک قـەرەمـتین ۆ گەلەک ئەوێ دی بۆین. پـشـتی هنگی ئەمـێ هاتینە مال، مـە بۆ خۆ سۆپا هەل کری، ئاگرێ هەل کری، ئەمێت ڕوو نشـتینە خارێ حەتا مە پیـچەکێ گەرم بـی، هێدی هێدی ئەمێت ڕا بۆین، واجب مـە یا حەل کری، بەلێ هەمی مـە نە حـەل کرییـە. ڤێ جارە کەیفا تەیە، کانێ دێ تۆ چ ل مە کەی ئەم ت حازرین.''

٧١٨. ئەڤە نۆکە ئەمێت بۆنگە تاخڤین ئامێدیێ، ل بن گیهشکەکێ ل مەیدانێ، ل عەردەکێ ڕاست. ئەز دا بۆنگە بێژم، حەچیکە ئامێدیێیە گەلەک قەزاکا کەڤنە ۆ یا ئەوێ دییە، ۆ حەچیکە ئامێدیێیە گەلەک بینایەتێت کەڤنێت لێ، دۆ قشلە ییێت لێ، هەر دۆ ت هەرفتینە، ئێکا لێ یا نوە. ئامێدیێ یا ل سەرێ گرەکی، یا حسارکرییە. دۆمەندۆرێت وێ شیهرن، هەمی شیهرن، ت بلندن، بەژنا دۆ کیلۆ مێترا ت بلندن، کەس نەشێتن صلال کەڤیتن ژ غەیری ییێت لێ هەین سێ دەرگە.

٧١٩. تبێنە دەرگەهەکی دەرگەهێ زێبارێ، تبێنە ئێکی – تبێنە دەرگەهێ د ژی دەرگەهێ زێبارێ. تمینیتە وێ دەرکێ دەرگەهەک، تبێنە وی دەرگەهی دەرگەهێ مووسلێ. حەچیکە ئەو دەرگەهێ مووسلێیە، وەختێ هنگی خەلکێ ئامێدیێ تمانە برسی ئەو خەلکێ وێ ترابۆن چۆنە کاروانا، وەختێ چۆنە کاروانا ت وی دەرگەهیرا چۆن. بەلێ حەچیکە نۆکەیە پیچەکا چێ بی، جادێت لێ، نیڤەکا وێ هانێ جادەنە. سیکێت لێ، مالێت لێ، بەلێ – ئامێدیێ جامحەکا لێ، جامعەکا لێ و منارەکا لێ گەلەکا تازەیە و یا بلندە، چ منارە وەکی وی نینن.

٧٢٠. وە حەچیکە خەلکێ ئامێدییەنە هەمی کوردن. کارێ وا نە شبەتی کارێ هەمییانە. هەمی تکەنە بەر خۆ بەرگووسکا – بێنە جلکێت وا بەرگووسک. چێ تکەن ژ هریێ، ت شینن، ت صۆرن، ت

کەسکن، ت ئەنواع ۆ ئەشکالن. ئەو تهاڤێنە سەرێ خۆ دەرسۆکا [دەسرۆکا]، هەر ئێک دۆ دەسرۆکا تهاڤێتە سەرێ خۆ، کەنە بەر خۆ، ۆ تهاڤێنە پشتا خۆ تشتەکێ درێژ، تبێنە وا چیت ئان حەریر ئان گرێمصولتان. حەچیکە ئامێدینە گەلەکن. لۆغەتەکێ خاسێ هەی، تبێنێ لۆغەتێ کوردی. لۆغەتێ مە گەلەک لۆغەتەکێ سڤکە و یێ خۆشە.

٧٢١. حەچیکە ئامێدیێیە، هاڤینێ گەلەکا گەرمە و پێشی لێ مشەنە و کەس نەشێتن لێ بژیتن. ئەڤە سێ شەڤە ئەزێ ل ئامێدیێ تنڤم، پێشوو ئەز خارم. بەلێ حەچیکە سولاڤێیە، مەنتەقەکا صەیفییە، یا سارە، ئاڤا وێ گەلەکا سارە و یا خۆشە و یا سڤکە. خەلکێ وێ درکێ هەمی تژین ت کەپراڤە. چنە چیای، تشتەکی تینن – تبێنێ چولی – تهاڤێنە سەر کەپرا، تبیتە سیبەر ۆ گەلەک خۆش تبن.

٧٢٢. عەردەکێ هوونە، گەلێک ئاڤێت لێ و شەلالێت لێ و ئۆتێلێت لێ. حەچیکە سولاڤێیە یا ت نیڤەکا دۆ چیادا. حەچیکە چیاکە [چیایەکە] تبێژنێ بشێش، ئەو جەبەل مەتینە. حەچیکە یێ دییە تبێژنێ چیایێ بەر سەرێ کێری، ئەو عەردێ نەقلەکێ هەر گاڤ ئینگلیز تهاتینە وێ درکێ مەصیفێ. وە حەچیکە ئامێدییە پ خۆیە عەردەکی جەبەلییە، هەمی بەرە، دۆماندۆرێ وێ چیانە.

٧٢٣. حەچیکە چیاکە تبێژنێ بشێش، ئەو جەبەل مەتینە. حەچیکە چیایێ دییە تبێژنێ چیایێ گارەی. حەچیکە یێ دییە تبێژنێ چیایێ نک ئیرانێڤە، حەچیکە چیایێ دیا تبێژنێ چیایێ لایێ سوریێڤە. ۆ حەچیکە ئامێدیێیە، گەلەک مەنتەقەکا خۆشە و یا ئەوێ دییە ۆ یا نێزیکە بۆ سەر حودۆدێ تورکی ۆ سەر حودۆدێ ئیرانێ. ۆ حەچیکە ئامێدیێیە،

قەزایەکا گەلەکا مەظنە و گەلەکا خۆشە. حوکمەتا لێ، حەچیکە حوکمەتە ژی حوکمەتەکا حەرەبییە.

٧٢٤. حەچیکە خەلکێ ئامێدییێنە دێ ڕا بن، هەر نەقلەکێ زڤستانێ دێ چنە ڤێ درکە، ڕیبارەکێ هەی، گەلەکێ مەظنە، تبێنێ زێ. چنە سەر وی زێی، دنەمێتا ل گەل خۆ تبەن، بتلا، شەریتا، تهاڤێنە زێیدا، ماسیا تکوژن. تیننە ڤێ درکە، تفرۆشن. حەچیکە خەلکێ وا گوندا پ خۆیە، گەرێت هەین، پیچەک بچووکن. هەر شەڤ دێ ئاڤێ بەر دەنێ، ماسی دێ هێن، دێ تژی ماسی بن. پشتی هنگی دێ بەر دەن، ل وا گەڕا ماسی دێ مینن تێدا، هەوالی صەدا، دۆ صەدا. پشتی هنگی دێ گرن، دێ ئێننە ئامێدیێ، دێ فرۆشن.

٧٢٥. حەچیکە ئامێدییێیە، دۆ ڕیبارێت لێ هەین، ل پشتا ئامێدیێ لاک [لایەک] نک لایێ زێبارێڤە، ئێکێ تبێنێ صپنە ۆ ئێکێ تبێنێ ڕیێ شین. حەچیکە ڕیێ شینە ئەو ت گەلییەکیدا تێتە خارێ، تبێنێ گەلی ڕەشاڤە، ۆ حەچیکە زێیە ئەو ژ نک خابیرێڤە تێتن، گەلەکێ درێژە ۆ یێ فرەهە. بۆ زڤستانێ هەر کەس نەشێتن ژێ دەرباز ببیتن.

باپیرێ مە

٧٢٦. وەختێ باپیرێ مە هاتی ل وێرێ هاتبۆ، ل سەرانگێلێ. ل سەرانگێلێ هاتبۆ، قەسرا خوە دا نا سەرێ ڤێ شکەفتێ (وێ شکەفتا هەنە). ئاڤدەل بالۆکی، ئەو ژی مەظنێ – حەتا ئەوێرێ بۆ، حەتا صوارێ بۆ – ۆ مەظناتی ل ڤی گوندی ژی تکر. جاب دایە، گۆت، "بۆ چی هاتییە دا نایە سەر گوندێ من، ئەو غەدرێ ل گوندێ من تکەتن ۆ زەرەرا تگەل تکەتن ۆ تەعدایێ لێ تکەتن؟" بێژن جابا وی ڤ رێ کر، هاتە ڤێرێ.

٧٢٧. وەختێ هاتییە ڤێرێ، حەفت کوڕ وی هەبۆن ۆ باپیرێ مە ژی حەفت هەبۆن ۆ ئێشارەت دا کوڕێت خوە گۆت، "حەچی گاڤا هاتن، ڕوو نشتن، حەچی گاڤا من ئێشارەت دا هەوە، ڕا بن– – –، هەر ئێکی یێ خوە بکوژن." مەعلۆمە جاب بۆ وان ڤ رێ کر. عەردەکی تبێنێ جۆخینا میرا لوێرێ هەنە، ڕەخێ گوندی، هاتنە وێرێ، ڕوو نشتنە خارێ.

٧٢٨. دیوانا خوە گرت. وەختێ دیوانا خوە گرت، گۆتی، "بۆ چی تۆ تەعدایێ ل گوندێ من تکەی، تۆ غەدرێ لێ تکەی؟" حەجەت لێ هەل ئێخستن. ئەوی ئێشارەت دا کوڕێت خوە، ڕا بۆن، – – –، هەر ئێکی یێ خوە کوشتن. وەختێ کوشتی چۆن دا مالا وی تالان کەن، مەعلۆمە بۆ خوە بینن بێژن ئێتیمەک لێ ڕەڤی، یانی خولامەک. خولامەک لێ ڕەڤی، ئێتیمەکێ وان هەل گرت ۆ ڕەڤاند. ئەڤ هەلوەینە یێت وینە.

٧٢٩. حـاكـمـەكی ژنەک هەبۆ، سێ چار ســالا كـا ئینا نک خـۆ د – مـەعلۆمـە پا عـەیال نەبۆ. وەزیرێت وی – ئەز بەنی سـەری – كن كنێت وی ئینا گۆتی، "پا ژنەكێ بینە دا عەیالەک ببیتن. موخابنی وی باژێری مــا بێ خــودان." ئەو ڕا بـۆ، ســالا پاشــتــر بو خــۆ ژنەک ئینا. ســال وەختــەكی مـابۆ، خـودێ كەرەم گـەل ژنا وی كـر، كـورەک بۆ. وەختـێ كورەک بی ناڤی كورێ خۆ كرە ئەحمـەد چەلەبی، ناڤێ كورِی خـەلكی كرە بەهرەم فێرس.

٧٣٠. وەختـێ – مـەعلۆمـە – مەظن بـین ۆ ڤ ڕێ كرنە مـەكتـەبێ ۆ بو خـۆ دا دەست هاڤـێنە كـەیفێ ۆ سـیـرانێ ت باژێری ۆ ئـەو دا ڕا بیتن، دەركەڤنە حـەوشا مـەكتبـەێ دا كەیفێ كەن، ئەو دا بچـووكێت خـەلكی كوژیـتن. حاكمێت باژێری ڕا بۆن، چۆنە نک – مـەعلومە مـەڤنێت وان – دا چنـە نک حــاكـمی كـۆ دا تەمی كـەن دا بەس بچــووكـێت خــەلكی بكوژیتن. "بابۆ – ئینا گـۆتـێ – بەس بچـووكـێت خــەلكی بكوژە. ئەم حـاكمێت وی باژێرینە. ئەڤ باژێرە هەمی بن دەسـتـێ مـە و مـوخـابنە، ئەم دلێ خۆ دێ پێ سۆژین ۆ چێ نابیت ئەم هـەر ئێكی دۆا بكوژین."

٧٣١. ئینا گۆ، "باشـە، قـەیدی نینە." وەختـێ ڕۆژا پاشـتـر چۆ، ئەوی خـەرابتـر كـر، دیسـا وی سێ چارەک دی كوشتن. وەخـتـێ سێ چارەک كوشتـی ئەو ڕا بۆ، گۆتی، "بەس هـەرنە مـەكتـبـەێ. هـەكە هـەزمـان بیتن، قـەلـەم بیتن هـەوە بو خـۆ یـێ گـرتـی. ڕا بن، هـەرنـە ناڤ سـووكـا، بـو خـۆ

کەیفێ بکەن، سیرانێ بکەن، هێڤاری وەرنەڤ مال، قەیدی نینە.'' ئەو ڕا بۆ، صەد دینار دانەڤ بەهرەم فێرس، صەد دانەڤ کورێ خۆ، ئەحمەد چەلەبی. هندی بەهرەم فێرس بۆ، کورێ خەلکی بۆ، هندی ئەحمەد چەلەبی بۆ کورێ حاکمی بۆ.

٧٣٢. ڕا بۆن، چۆنە سوکا، بو خۆ گەڕیان. هندی ئەحمەد چەلەبی بۆ، چۆ، ل قومارێ ڕوو نشتە خارێ، هندی بەهرەم فێرس بۆ نیڤەکا سووکێ ڕا وەستا، بەرا خۆ دایێ، ئەڤە هەسپەک هات، یێ دەستێ دەلالیدا پ صەد دینارا. وەختێ وی قیمەت کرد پ صەد دینارا، صەد دینار تەسلیمی دەلالی کرن، هەسپێ خۆ کێشا، هات نک برایێ خوە، ئەحمەد چەلەبی. ''ئەحمەد چەلەبی تە چ کر؟'' گۆتی، ''وەللا، من صەد دینارێت خۆ لە قومارێ داین، صەد دی ژی ئەزێ دەیندار بیم. قەیدی نینە.''

٧٣٣. ڕا بۆ، ڕێکا خۆ گرت ۆ هاتە مال. بابێ وی گۆتێ، ''بابۆ، هەوە چ کر؟'' ئەحمەد چەلەبی گۆت، ''من صەد دینارێت خۆ لە قومارێ دا، صەد دی ژی ئەز دەیندار بۆم.'' هندی بەهرەم فێرس بۆ، گۆتی، ''من صەد دینارێت خۆ دان پ هەسپ ۆ ئەز هاتمەڤە.'' قەیدی نینە. ڕۆژا پاشتر ژی دیسا صەد دانەڤ ئەحمەد چەلەبی، صەد دانەڤ بەهرەم فێرس.

٧٣٤. وێ ڕۆژێ ژی ئەحمەد چەلەبی ڕوو نشتە بەر قومارێ. بەهرەم فێرس چۆ، نیڤەکا سووکێ ڕا وەستا. پشتی نیڤا سووکێ ڕا وەستا بەرا خۆ دایێ، ئەڤە شیرەکی دەستێ دەلالەکیدا. گرت، دا قیمەت کەتن، بو خۆ بازاڕ کر پ صەد دینارا. صەد دینارێت وی دایێ، شیرێ خۆ دەستی خۆ گرت، هاتە ن [نک] ئەحمەد چەلەبی، گۆ، ''تە چ کر؟''

ئینا گۆتی، "صەد دیناریت خۆ من ل قومارێ دا، صەد دی ژی ئەز دەیندار بۆم. قەیدی نینە، بلا."

٧٣٥. هاتنە مال. بابێ وی گۆ، "هەوە چ کر، بابۆ؟" ئینا گۆتی، "وەللاهی، من صەد دیناریت خۆ ل قومارێ دا، صەد دی ژی ئەز دەیندار بۆم." بەهرەم فێرس ژی گۆ، "من صەد دیناریت خۆ بو خۆ دان پ شیر ۆ ئەز هاتمەڤە." گۆ، "بلا." وەختێ گۆتی، "بلا،" بەهرەم فێرس دەر کەت ژ دەرڤە، کوڕی وی ما ل نک. کوڕێ خۆ نسحەت کر، گۆ، "بابۆ، تۆ تبینی هندی ئەڤە کوڕێ خەلکییە، دۆ صەد دینار بو خۆ کرنە مال، دا نانە ڤێ درکێ دێ حەوجە بیتێ. تە، دۆ صەد دیناریت خۆ تە ل قومارێ دا، دۆ صەد دی ژی تۆ دەیندار بۆی، ئەڤە چار سەد دینار."

٧٣٦. بەهرەم فێرس هەر هات، چۆ ت ژۆرڤە، چۆ ت ئۆدێڤە، ئینا گۆتێ، "دێ، بێژە، ئەز کوڕێ کێمە؟ تا ئەز بزانم." گۆتێ، "کوڕێ منی، فلانە، بێڤانە..." ئینا گۆتێ، "درێژ نەکەی، دێ تە کوژم." چ ڕاستی بۆ نەگۆت. ئەو ژی ڕا بۆ – مەعلۆمە کۆ گەلە [گەلەک] نانێ وی خاربۆ، گەلەک مەسرەف لێ کربۆ – ڕا بۆ، هەسپێ خۆ ل ئاخورێ دەر ئێخست، سووار بۆ، چۆ. وەختێ چۆی برایێ وی ئەحمەد چەلەبی دووڤڕا کرە هەوار، "ڕا وەستە، هەکە مرن بی، ژین بیتن پێکڤە ئەم مرۆڤێت ئێکن، دێ چین."

٧٣٧. چۆن، هەر دۆ جوون. چۆنەڤ دەشتەکێدا، چۆنەڤ باژێرەکی شبەتی موسلێ، دا نا ل بەطەنەکێ. هەکە ل عەردەکی ڕوو نشتنە خارێ حاکمێ باژێری ڤ ڕێ کر دووڤ وان مرۆڤاڕا، "وەرە، مەعدۆنی ئۆ مالا من، تۆ ڕوو نشتی وێ درکێ، چ؟" چۆ، ڕوو نشتنە خارێ وێ درکێ. شیڤا خۆ خار ۆ پاشیڤا خۆ خار، چای چێ کر ۆ چا خۆ، قەهوا

خـۆ ڤەخـار. ئينا گۆتە وی حـاكم – بەهرەم فـێرس گۆتی، وی حـاكمی، ''تۆ ڤی قـەتعا عـەردی نادەیە من پ فرۆتـن؟ ئەز دێ بو خـۆ ئاڤـاهییـەكی لێ ئاڤا كەم. ئەز مرۆڤەكی موهـاجرم.''

٧٣٨. ''بلا، دایێ. هەكـە پ صـەد دینار هەكـە پ درهـەمـەكی، دایێ.'' ئەو ڕا بـۆ، وی چ كـر، وی ڕۆژا پالەی ڕا ئێـخـسـتـە نیڤ دینـارەكی، دینارەكی، مـا بـەینا هەیڤـەكێ وی قـەسرەک ل وێ دا نـا، یـانی شبـەتی وێ قەسرێ چ چ عەردا نەبۆ. وەزیری چاڤ كرە حاكمی، گۆ، ''حـاكمی خـۆش بیت، ئەڤ مرۆڤە دێ مـە دەتە براندن. ئەڤە مـا بەینا هەیڤەكێدا مـرۆڤـەكی مـوهـاجـر ۆ هـندە ئەڤێ دی كـری، ئەو دێ مـە بێ سـەرۆبەر كەتن.''

٧٣٩. ئینا گـۆتێ، ''بلانكێ، ئەم دێ ڕا بین، تەگبیـرەكێ لێ كـەین. ڕا بن، شەڤـەكا دی شیڤەكا باش لێ نـن. ئەم دێ گازی كەینە مـەعدۆنی ۆ دێ ڤ ڕێ كـەینە ڕێكەكـا نەهانی، بچـیت ۆ نەهێـتـەڤـە، ئەڤ قـەسـر ۆ ئاڤـاهـییـا ئاڤـا ژی كری بۆ مە بمینیتن.'' قـەحبـەدا، قـەوی ت بەرازن، حـاكم. ڕا بـۆ، دەست هاڤـێـتێ، شـیـڤـەک چێ كـر ۆ درست كـر، ئێک بچیتن، چۆنە دووڤرا، ''ها بەهرەم فێرس، م تڤێتن تۆ بێیە مالا حاكمی، مەعدۆنی.'' قەیدی نینە، بلا.

٧٤٠. هەر دۆ بـرا سـووار بۆن، چۆنە وێ دركێ، شـیـڤـا خـۆ خـار، پشـتی شـیـڤێ ۆ پاشـیڤێ ئینا گـۆتێ، ''بـەهرەم فـێـرس.'' ئینا گـۆتێ، ''بـەلێ.'' گـۆتێ، ''مـوخـابنی تە، تە ئـەڤ قـەسـرا ئاڤـا كـری ۆ ئەڤ صەنتەنەتە ۆ بێ ژن!'' ئینا گۆتێ، ''ما چ لێ بكەم؟ چ ژنێت وەصـا نینن كۆ ئەز بینم بو خۆ، لاهـیقینم.'' ئینا گۆتێ، ''بەلێ، ژنكەک وا هـەی، دێ نیشـا تە دەم.'' گـۆتێ، ''ل كێرێ؟'' گۆتێ، ''گوهارا–چلكەزی، خـوشكا

کافرێ چل ۆ ئێک دەست، کەڤیتە ڕۆژئاڤایێ." گۆ، "بلا."

٧٤١. وێ شەڤێ چۆنەڤ مال، کارێ خوە کر، ظادێ خوە حازر کر. سپێدێ سووار بۆن دەوارێت خۆ، دەرێ قەسرا خۆ گرت ۆ چۆن. وەختێ چۆین، چۆن، هەکە قوناغا سالەکێ، هەکە هەیڤەکێ، هەکە دۆ سالا، چۆنە بەخچەیەکی، ڕوو نشتنە خارێ، تێن بۆن، برسی بۆن، دا ئاڤێ ڤەخۆن، ئەوان ژی – مەعلۆمە ئەحمەد چەلەبی نڤست. بەهرەم فێرس ظادێ خۆ خار ۆ کەتە سەر ئانیشکا خۆ.

٧٤٢. وەختێ کەتییە سەر ئانیشکا خۆ بەرا خۆ دایێ، ئەڤە کافرەکی تێتن، چل ۆ ئێک دەستێت پێڤە، سەری ل عەسمانی، پێ ل عەردی. وەختێ دیتی وی فوکور لێ کر. هندی بەهرەم فێرس بۆ، ئەوی صەد ۆ پێنجەهـ قووەت هەبوون. کافر ژ وێرڤە هات ۆ لێ کرە هەوار. وەختێ لێ کرییە هەوار ڕاست ڕا بۆ ژ پێڤە. وەختێ ڕا بۆ ژ پێڤە ئینا گۆتێ، "کافرۆ، تۆ زەربێ خۆ دا نە." ئەوی گۆ، "نە، پێش کۆ، تۆ زەربێ خۆ دانە."

٧٤٣. کافر دۆ بەر گرتن، سینگێ بەهرەم فێرس دان، نافترەنگەکێ چۆ ت ئاخێدا. ئەوی شەهدە دا ۆ ناڤێ خودێ ئینا ۆ ئاخێ سەر ئێخست. ئەوی شیرەک گرت، دا نا، هەر چل ۆ ئێک دەستیت وی ژێڤە کرن. چل ئۆ ئێک دەستێت خۆ هەل گرتن ۆ دا نان بنکەفشێ خۆ ۆ ژێ هەل قەستا مال کر. "گوهارا–چلکەزی! گوهارا–چلکەزی!" ئینا گۆتێ، "بەلێ." ئینا گۆتێ، "قۆدیکا نژداریێ بدە من، ئەز بهاڤێمە (پاڤێمە) برینێت خۆ. مرۆڤەکێ هاتی مەیدانا من دێ من بێسەرۆبەر کەتن."

٧٤٤. قۆدیکا نژداریێ هاڤێتە بەر برایێ خۆ، دەرمان هاڤێتە لەشێ خۆ، دەستێت خۆ پ خۆ ڤە کرن، ڤێ جارێ سەر نشیڤ هات. درێژ

ناکەم، وەلحاسل وێ ڕۆژێ شەڕێ خوە کر وە هەر کافر بێسەرۆبەر کرد. ڕۆژا سێیێ بەهرەم فێرس گۆتی، "ڤێ نەقلێ خەما منە. کافر، ئەڤە دۆ نەقلە تۆ تبێی، تۆ زەربێت خۆ دا تنی. ئەز دێ ڤێ نەقلێ زەربێ خۆ دا نمە تە."

٧٤٥. ئەو ڕا بۆ، دەست هاڤێتێ. ئەوی قەلوونەک تێ کر، تژی پ سەر ئاگر کر، سێ شەڤ ۆ سێ ڕۆژا ئەوی قەلوون تکێشا. تژی وێ دەشتێ دووکێل ۆ تەمادوو کر. ئەوی دەست هاڤێتە شیرێ خۆ، دەستێت وی وەڕاند. دەستێت وی ژێ وەڕاندنە وێ درکێ ۆ نەهش ۆ نەهشیار بۆ کافر، ڕێکا خۆ گرت ۆ چۆ. وەختێ چۆیە مال گۆتی، "گوهارا-چلکەزی!" وەختێ دیتی، بەرێ ئەول، گۆ، "ئەڤە چلۆئێک دەستا؟" گۆ، "ئەڤە ئەسەحە. ئەڤە گوهارا-چلکەزییە، خوشکا ڤی کافرییە؟"

٧٤٦. گوهارا-چلکەزی ئینا گۆتی، "لەبێ، ئەز خدام." - "قۆدیکا نژداریێ بدە من دا ئەز بهاڤێمە برینێت خۆ. ئەڤ مرۆڤە دێ من بێسەروبەر کەتن." قۆدیکا نژداریێ هاڤێتە بەر بەهرەم فێرس. ئەوی هەل گرت، کرە ت بەریکا خۆدا، زڤڕی، هات. بەرا خۆ دایێ، هێشتا ئەو کافرێ ت وێ خور ۆ خونا خۆ وەر بی. پێ خۆ لێ دا، گۆتی، "ڕا بە، کافرێ مەظن. تۆ شەرم ناکەی تۆ خۆ تڤێ خونێ وەردای؟ ڕا بەڤە."

٧٤٧. ئەو ڕا بۆ، قەستا مال کر، گۆتە گوهارا - چلکەزی، "کا قۆدیک؟" ئینا گۆتێ، "منێ دایەڤ تە." -، کچێ، بدەڤە." گۆتێ، "منێ دایەڤ تە." گۆت، "هەبیت، نەبیت، ئەڤە تە یێ حەژ بەهرەم فێرس کری، دێ شوو پێ کەی، لەوانکێ تە داڤ وی." ڕا بۆ، جارەک دی زڤڕی،

هاتەڤ وێ درکێ، گۆتێ، ''بەهرەم فێرس، کا؟ دێ، قۆدیکی بدەڤ من.'' ئینا گۆ، ''ئەز نادەمەڤ تە.'' ئینا گۆت، ''بدەڤ من.''

٧٤٨. ''خوشکا خوە بدە من ئەز دێ دەمەڤ تە، تۆ نەدەیە من هەم دێ تۆ مری ژی ۆ خوشکا تە دێ بۆ من بیت.'' چۆنە دەستێ ئێک، خوشکا وی بۆ خۆ قەبوول کر. ڕا بۆن، سووار بۆن، چۆن. چۆنە وێ درکێ، قەسرێ مەرمەر، بەرا خۆ کرنێ، قەسرەکا زەخما طازە، ڕەواجەکا طازە یا ماقوول. هەکە هەیڤەکێ، هەکە دۆ هەیڤا، ڕوو نشتنە خار وێرێ، کەیف ۆ سیران.---

٨
گوللی و زاخۆ

قەزای زاخۆ بەشی باکووری ڕۆژاوای هەرێمی مووسڵ دەگرێتەوە. بە تەنیشت شارەکە و دەوروبەرەکەیەوە سێ ناحییە هەن، بە ناوی ئەو خێڵانەوە کە تێیاندا دەژین ناو نراون. ئەمانە، لە ڕۆژهەڵاتەوە بەرەو ڕۆژاوا، گوللی، سندی و سلێڤانین.

تێکستی یەکەمی ئێرە لەلایەن حوسەین ناوێکەوە تۆمار کرا، گوللی بوو، خەڵکی باتۆفە، کە گوندێکە نزیکەی هەژدە میل لە ڕۆژهەڵاتی زاخۆوە. تەمەنی بەرەو ٤٠ساڵی دەچوو و دوایین دە ساڵی ژیانی لە شاری زاخۆ ژیابوو.

دوایین تێکست هەوڵدانێکی تر بوو بۆ تۆمارکردنی هاوپرسەکیی نێوان دوو کوردی خوێندەوار، کە خەڵکی زاخۆ بوون. خەلیل و مەهدی، هەردوویان، لە سەرەتای بیستەکانی تەمەنیاندا بوون. یەکەمیان مامۆستا بوو، دووەمیش هێشتا لە بەغداد دەیخوێند. لە بەردەم میکرۆفۆندا، هەر زوو هێزی گوتوبێژکردنیان شکستی هێنا، تەنانەت لە هەواری خۆش و ئارامی پردی عەبباسیدا، و تۆمارکردنەکە سووک و ئاسان بوو بە زنجیرەیەک بەشی پێکەوەنەبەستراو، بەڵام خۆش.

٧٤٩. هەبی، نەبی، چ ژ خودێ ۆ پێغەمبەرا مەصتر [مەزنتر] نەبی.

هەبی حاکمەک، سێ کورِ هەبین گەل کچەک. گۆت، ''یا کورێت من، وەسیا من ل وە بێت، هەکەر ئەز مرم ملێ رِۆژهەلاتێدا نەچن نێچیرێ.'' پشتی هنگی بابێ وان مر. برایێ مەظن رِا بی، گۆت، ''ئەزێ چم نێچیرێ رِەخێ رِۆژهەلاتێ.'' وەختێ چۆ وێرێ خەزالەک دیت، زێرِەک صطۆیێ ئەو خەزالێدا بی. دەست ئاڤێت تڤەکا خوە، بکوژت، ئەو خەزالێ، ۆ رِەڤی، دا پ دووڤدا.

٧٥٠. چۆ، ل بیستانەکی دەر کەت. رِوو نشت خوارێ سەر برکەک ئاڤێ، دەستنڤێژا خوە شووشت، نڤێژا خوە کر، خوە درێژ کر. پشتی سەعاتەکێ کافرەک هات، پێ خوە ل بنێ پێ وی دا، گۆ، ''رِا بە ژ خەو، وەرە، بچین مالا من. ئەزێ کچا خوە یا مەظن دم تە.'' چۆن بۆ مالا ئەو کافر. شیشەک ل وی مالێ وی دا، یێ رِاستێ دا، یێ چەپێ دەر ئێخست، هل ئاویست پ خانیڤە.

٧٥١. برایێت وی یێت دیکە گۆ، ''برایێ مە یێ مەظن نەهات ژ نێچیرێ. ئەڤە شەڤە و نەهات.'' بی سپێدە، برایێ وی هەسپێ خوە دەر ئێخست، شیر ۆ مەطالیت خوە گرێ دان، سووار بی و چۆ. وەختێ چۆی بۆ رِۆژهەلاتێ خەزال هات، طەلیسمێ زێرِی صتۆیدا، دەست ئاڤێت شیرێ خوە، ئەو خەزالێ بکوژت. رِەڤی، وی رِا هێلا خەزالێ، خەزال چۆ، خوە ل بیستانیدا بەرزە کر.

٧٥٢. ئەو هات سەر بركا ئاڤێ، دیسا دەستنڤێژا خوە شووشت، نڤێژا خوە کر ۆ نڤست. دیسا کافرەک هات، پێ خوە ل بنێ پێ وی دا، گۆ، ''هلۆ ڕا بە. برایێ تە یێ ل مالا من، م کچا خوە یا دایێ، یا مەظن. کچا ناڤێ بۆ تەیە.'' وەختێ چۆ بۆ مالێ شیشەک ل ملی ڕاستێ دا، یێ چەپێ دەر ئێخست، ئەو ژ [ژی] کر ت خانیڤە، ڕەخ برایێ خوە هەلئاویست.

٧٥٣. برایێ بچووک ۆ خوشکا خوە مان. گۆ، ''برایێ مە ئەڤە ژ چۆ و نەهات.'' بی سپێدە، ''ئەز دێ ڕا بم، دووڤ برایێت خوەدا چم.'' وەختێ چۆ ڕەخێ باژێری سووار بی ل هەسپێ خۆ. خەزالەک هات بەراهیێ، طەلسمێ زێڕی صطۆیدا. ڕا هێلا خەزالێ، ڕەڤی، چۆ ت بیستانیدا. خەزالا خوە کوشت بیستانیدا، ئینا، دەینا سەر بركا ئاڤێ. کافر هات، ''تە بۆ چی خەزالا من کوشتە؟'' گۆ، ''کافرۆ، چو گو بلاڤە نەکە.''

٧٥٤. گۆتێ، ''نە، خوە حاجز نەکە. هەر دۆ برایێت تە یێ ل نک (یێننک) من، هەر دۆ کچێت خوە منێ داین هەردوکا. وەرە گەل من، کچا م یا دیتر بۆ تەیە.'' وەختێ چۆن بۆ مالێ کافری گۆت، ''وەرە پێشییا من، بچین بۆ مالێڤە.'' میرزا محەمەد بێژت، ''تۆ ل پێشییا من هەرە مالێ. ئەڤە مالا تەیە، نە یا منە.'' وەختێ چۆ ل بەراهییا وی میرزا محەمەدی شیرەک ل صطۆیێ یێ کافر دا، کوشت.

٧٥٥. ڕا بی، کەلەخێ وی پ کێرکێ هەمی شەقشەق کر. چالەک ل عەردی کۆلا، ئەو گۆشتێ ئەو کافری کرە توێ چالێدا، فەرشەک دەینا سەر، تژی سەر ئاخ کر. وەختێ چۆ ت مەزەلێڤە هەر دۆ برایێت وی ت کوشتینە. ڕا بی هەر دۆ برایێت خوە قەبر بۆ کۆلان، ڤە شارتن، حەتا بی سپێدە ئەو ڕابی، چۆ بۆ مالا خوە، نک خوشکا خوە.

٧٥٦. خوشکا وی بێژت، ''یا میرزا محەمەد، هەر دۆ برایێت مە کو لێ هاتن؟'' گۆتی، ''کافرەکی هەر دۆ برایێت من یێت کوشتین. ئەزی چۆم، من ئەو کافر کوشت. تۆلا برایێت من ڤە بی. هلۆ، ڕا بە، ئەم دێ مالا خوە بین سەر وێ قەسرێ.'' مالا بر وێرێ. ڤێ جارێ شۆلێ وی وە عەمەلێ وی بی نێچیر. خوشکا میرزا محەمەد سەر قەبرێ ئەو کافری هەرۆ نڤێژێ تکر. ئەو کافر، لەشێ وی گهەشت ئێک، جارەکە دی ساخ بیڤە.

٧٥٧. خوشکا میرزا محەمەدی گۆت، ''یا عەنسۆ، یا جنسۆ، تۆ چ کەسێ نالەنال تکێ؟'' – ''ئەو ئەزم یێ برایێ تە ئەز کوشتم.'' کچکێ گۆتێ، ''دێ چاوانێ ساخ بێ حەتا ئەز شوو پ تە بکەم؟'' گۆتێ، ''بینە نانێ گەنمی، دوهن بدە، بێخە لەشێ من، ئەزێ ساخ بم.'' ئەو ڕا بی، ئەو نان ئینا، ئێخست لاشێ وی. صوبەهی سحارێ ژ قەبرێ خوە دەر کەت، چۆ لگەل کچکێ، هەر دۆ، کچک و کوڕک، ئێکۆدۆ کەیف کر.

٧٥٨. مودەتەکی هەشت نە هەیڤێ زکێ کچکێ تژی بی، کوڕەک بی. گۆت، ''ڤێجا ڤی کوڕکی ئەم دێ کو لێ کین؟'' دەیکا کوڕکی گۆ، ''ئەزێ بم، دەینم پێشییا خالی وی. ئەو دێ ئینت، دێ بێژت، "یا خوشکا من، من کوڕەکەک یێ بۆ مە ئینای، خودان بکێ." خوشکا وی دێ بێژت، "ئەز قەبوول ناکەم، ئەزێ چ دمێ؟" برایێ وێ تبێژت، ''ئەمێ تشتۆمشت دینێ. مە بچووک نینن، دێ بۆ خوە خودان کین.'' ڤێجا برایێ ژنکێ نزانت ئەو کافرێ وی کوشتی یێ تچت سەر خوشکا وی هەر شەڤ، نزانت ئەو کوڕ کوڕێ خوشکا وییە.

٧٥٩. کوڕک مەظن بی، بسپۆر بی، شەش حەفت هەیڤا شۆلکەر بی، ڕێنجبەر بی. ڤێجا کوڕکی دیت ئەو کوڕێ کافرییە. حەژ بابێ خوە و

دا خوه نەتکر، حەژ خالێ خوه تکر. دایکا کوڕکی تبژت، ''یا کافر، ئەڤە هۆصا ناقـەتهێت. برایێ من بکوژە حەتا ئەم کەیفێ بۆ خـوە بکەین.'' ڤێ جـارێ یێ کـافـر تبـێـژت، ''ئـەڤ شـەڤـە ئێـڤـاری ئـەزێ خـوە کـەم دووپشکەک. ئەو وەختێ بێت ت مالێڤە ئەزێ پاطکا وی ڤە دم. ئەو دێ مرت ۆ ئەمێ کەیفێ کین.''

٧٦٠. وەخـتـێ برایێ وێ هـات کـوڕێ ژنـکێ چۆ پێش خـالـێ خـوەڤـە، ''خـالۆ، بەخـتێ تەدا ئـەزێ صـطـۆیێ تە سـووار بم.'' خـالێ وی گـۆ، ''دێ، وەرە، پاطـکا صـطـۆیـێ من سـووار بـە.'' چۆن بۆ ژۆرڤـە، ئەو دووپشـکی سـەرکێ خـوە ئینا، دێ پاطکا وی ڤـە دت، ئەو کـوڕکی مـسـتـەکی ل دووپشکی دا، کوشت. چۆن ت ژۆرڤە، ڕوو نیشـتن.

٧٦١. بی سپـێـدە، میرزا مـحـەمـەد چۆ ڕاڤ ۆ نێـچیرا. بی نیـڤـڕۆ، دەیکا کـوڕکـی گـۆت، ''کـوڕێ من، هـەرە ئاڤێ.'' ئەو چۆ ژ دەرڤـە، گـوهـێ خوە دا دەیکا خوە و بابێ خوە. دەیکا کوڕکی تبێژت، ''یا کافر، دهۆ تە برایێ من نەکـوشت. ئەڤڕۆ چاوا دێ چێ بت؟'' گـۆتـی، ''دەیکا کـوڕکی، ئەڤڕۆ ئێڤاری ئەزێ خـوە کەم مـارێکی ڕەش، ئەزێ ڤێ پەحنییا پێ وی ڤە دم. ئەو دێ بت ئـاڤ، عەردیدا چت.'' کورک زڤـڕی ژ ئاڤێ، دەیکا وی گـۆت، ''کـوڕێ من، تۆ بۆ چی هندە تەئـخـیر تبێ؟'' گـۆ، ''یا دایێ، ئەز بۆ خوە کەیفێ تکم.''

٧٦٢. کـورک ڕا بی، چۆ پێـشـییا خـالێ خـوە، ''یا خـالـۆ، ئەز بەخـتێ تەدا، تۆ بـێ پشـتـا من ئەڤـڕۆکـە، پێش دهـووڤـە. ئەڤـڕۆکـە دۆرا منە.'' گـۆتێ، ''باشـە، خـالۆ.'' میرزا مـحەمەد دەستێت خوە دەینان سـەر هـەردۆ ملێت کوڕکی. کورک، وەختێ هات ت ژۆرڤە، مـاری سـەرێ خۆ کێشا دا میرزا مـحـەمـەدی ڤە دت. کوڕکی پێهنەک ماری دا، کوشت.

٧٦٣. بی سپێده، میرزا محەمەد چۆ ڕاڤ ۆ نێچیرا. کافر هات بۆ ن ژنا خوه، گۆ، "کوڕێ من، هەڕە ئاڤێ." ئەو چۆ بەر دەرگەهی، گوهێ خوه دەرگەهیڤە نا کا دای ۆ بابێت وی دێ چ قەسە بێژن. ژنکێ گۆت، "یا کافر ئەڤرۆ دێ چاوا چێ بت؟" گۆت، "یا ژنکێ، صوبەهی ژ نیڤرۆ پێڤە ئەزێ خوه کم عەورەکی ڕەش ل عەسمانا، ئەزێ حەرێنێ دم ۆ ظرێنێ دم، ڤێ جارێ برایێ تە دێ شاش بت، ئەو دێ ت هەسپی دا کەڤت، ئەز دێ چم، هەر دۆ چاڤێت وی ئینم دەرێ. ئەم دێ پشتی هنگی کەیفێ بۆ خوه کن."

٧٦٤. وەختی ب شەڤ کوڕک تبێژت، "یا خالۆ، ئەز صوبەهینێ دێ ئێم ڕاڤ ۆ نێچیرێ لگەل تە." – "خالۆ،" ژ گۆتێ، "بلا، باشە، گەل من وەرە." نیڤا شەڤێ دەیکا کوڕکی گۆت، "هلۆ، ڕا بە، وەخت نەمایە." میرزا محەمەد ڕا بی، چۆ. وەختێ سپێدێ کوڕک ڕا بی، گۆ، "یا دایێ، کا خالی من؟" گۆ، "چۆ ڕاڤ ۆ نیچیرا."

٧٦٥. کوڕکی دەست ئاڤێت دارێ خوه، سەرکۆل ۆ پێخواس پ چۆلێ کەت، ل خالێ خوه تگەڕهێت. خالێ خوه دیت سەرێ گرەکی، گۆ، "یا خالۆ، ئەڤرۆ ژ نیڤرۆ پێڤە عەورەک دێ ل عاسمانی چێ بت، ڕەشە وەکی مارێ ڕەش. تۆ دێ شاش بێ، هەسپی دا کەڤێ." خالێ وی ڕا بی، گۆ، "یا خوارزایێ من، کەسێ ئەڤ قەسە نەگۆتە من، ئەز نە ئەو مێرم." سل بی ژ خوارزایێ خوه.

٧٦٦. عەور ژ عەسمانی چێ بی، حەڕێنێ دا و ظرێنێ دا، میرزا محەمەد شاش بی، هەسپی دا کەت. خوارزایێ وی چۆ، ل صطۆیێ وی سوار بی، دەست ئاڤێت شیرا خوه. هند دیت طەیرەکی گۆ، "مشء"، دا دا سەر طەرمێ وی. ئەوی شیرەک صطۆیێ وی دا. خالی وی وەختێ هشیار بی بەرێ خوه دایێ، کەلەخێ طەیرەکی ڕەخ وی. گۆ، "یا

خوارزایێ من، ئەڤە چییە؟'' گۆ، ''سعرە، من کوشت.''

٧٦٧. ڕا بی، دێ ئێن بۆ مالێ. میرزا محەمەد بێژت، ''یا خوارزایێ من، سەرکێ ئەو طەیری بینە بۆ دایکا خوە.'' هاتن مالێ. بی سپێدە، دەیکا کوڕکی ئەو سەرکێ طەیری هینا، ل ناڤ ژەهرێ قوتا، کرە ت کوتلکەکە مەظندا، کوتلک شین بی. کوڕک بێژت، ''ئۆ، دایێ، بۆ چی کوتلکا خالێ من شینە؟'' هۆصا تلا خوە لێ دا، کوتلک بی کون کون، حەتا بزانت. شیڤا خوە دەینا سەر کوچکی.

٧٦٨. میرزا محەمەد زڤڕی ڕاڤ ۆ نێچیرا، گۆ، ''یا خوشکا من، شیڤا من بینە، ئەز دێ خوم.'' شیڤا وی ئینا، دەینا بەر. کوتلکا شینا ژەهرێ یا ت سێنیکا ویدا. کوڕکی گۆت، ''یا خالۆ، بەختێ خودێ شیڤێ نەخوە حەتا ئەز بچم، بمیزم.'' کوڕک چۆ ژ دەرڤە، گازی تکت، ''هەوارە، نژدە هات سەر مە.'' خالێ وی، دا وی، کرنە غار، چۆن ژ دەرڤە، قەستا وێ هەوارێ کر.

٧٦٩. کوڕک زڤڕی، هات ت ژۆرڤە، کوتلکا خالێ خوە سێنیکێ ئینا دەرێ، کر ت سێنیکا دەیکا خوەدا، کوتلکا دەیکا خوە کر ت سێنیکا خالێ خوەدا. خالێ وی، دەیکا وی زڤڕینڤە، گۆتێ، ''هەی مالکەمباخ، ئەڤە چ هەوارێ ژ قەستا بی؟'' میرزا محەمەد بێژت خوشکا خوە، ''دێ، شیڤێ بخوە.'' خوشکا وی پێ حەسها کوڕێ خوە ل وێ خایینە. دەست ئاڤێت کوتلکێ، پچەک ل دەڤێ خوە دا. دەیکا وی مر.

٧٧٠. گۆ، ''یا خالۆ، دەیکا تە مر.'' گۆ، ''یا خالۆ، تۆ شیڤا خوە بخوە، تە شۆل ژ ڤان مەسایلا نینە.'' پشتی هنگی کوڕک تبێژت، ''یا خالۆ، هلۆ، وەرە لگەل من. ئەز کوڕێ کافریمە.'' وەختێ چۆن ت ژۆرڤە گۆ، ''ئەڤە ئەو کافرێ بابێ منە. دێ بکوژە.'' کوشت.

ئاخفتن

٧٧١. خەليل: برا زاخۆ تکەڤتە کووڤە؟

مەهدی: زاخۆ سێ سەعەتە تەقریبەن ژ مووسل دووره، سەر مووسلدانە، نێزیک ژ حدوودێ تورکیایە. دۆرماندۆرێ وێ ژی چیان، زوورن – ئەوول زوورن، پاشی چیانە، ۆ خابوورەک ژی تێتێ، ژ تورکا تێتن، زاخۆرا تبۆرت حەتا چت مووسل، گەهتە سەر دجلە، ۆ زاخۆ ژی گەلەک خۆشە. زاخۆ ژی سێ ناحیە یێت هەین، سلێڤانی ۆ گوللی ۆ سندی، ۆ ت نەفسێ زاخۆ پ خۆدا ژی فەلەهێت هەین ۆ بسرمان ژی یێت هەین ۆ دهی ژی یێت هەین، ڤێجا ئەسلێ وان دهییا ژی، یێ ژناڤ تورکا هاتن، ژ گوندەکێ تبێژنێ دهێ.

٧٧٢. خ: دهی ل زاخۆ وێت هەین، ئەڤێت هەنێ ژ بەری نۆکە ژ تورکیا مەهاجر ببین، هاتنە عیراقی ۆ ساکن بین ل زاخۆ. ئەڤێت هەنێ شەل ۆ شەپکا چێ تکن ۆ شۆلێ وانا ئەڤەیە. ئاخفتنا وان ژی کوردییە، بەلێ ئەو تبێژن، ''ئەم ئەرمەنینە،'' وە گەلەک ژ وانا ژی یەعنی ئەغلەبی وانا ئەرمەنییانی نزانن، هەمی پ کوردی تاخڤن، ت مالا خۆدا ۆ ژ دەرڤە ژی.

٧٧٣. م: پا خەلیل، هەکەر ئێک بێتە زاخۆ دێ چ تشتێ عەنتیکە ت زاخۆدا بینت؟

خ: هەگەر ئێک بێتە زاخۆ ئەوولی تشتێ عەنتیکە کۆ ببینتن ژ دەرڤەی زاخۆ، پچەکێ ژێ دوور – دەهـ دەقیقەیەکی، وەصا – پرەکی بلندە. ئەم

بێژینێ پرا مەظن ۆ عەرەبی ژی تبێژنێ ئەلجیسر ئەلعەبباسی (الجسر العباسی). پرا مەظن پرەکە، ژ زەمانێ کەڤنەوەرە وێ هاتی ئاڤا کرن، کەس نزانتن تاریخا وی پ ظەبت چەندە. ئەڤ پرا هانێ ژ بەرێت بری وێ هاتی ئاڤا کرن. ئاڤا خابووریێ، وەختێ کو تێتە ت زاخۆدا، ت بنرا تچتن وە چیرۆکەک ژی وێ لسەر ڤێ، ئاڤا کرنا ڤێ پرێ هەی.

٧٧٤. ئەڤ چیرۆکا هەنێ چییە؟ بێژن ئەو هوستایێ کۆ ئەڤ پرا هەنێ ئاڤا کری هندی بەر تداینانە سەر ئێک ۆ ئاڤا تکر حەتا کۆ مەغرەب دا پر جارەک دی کەڤتن ۆ هەرفت. چەند رۆژەکا، وەصا، گۆت، "ناچێبت هۆصا. لازمە ئێکێ ئەم بکوژین ۆ دەینینە بن ئەساسی پرێدا دا پر خۆ بگرتن." گۆت، "پا کێ کوژین، کێ نەکوژین؟" گۆت، "صوبەهی سپێدێ وەختێ ئەم بچینە سەر شۆلی ئەو کەسێ ئەوولی بێت، ت وێرێرا ببۆرت ئەمێ گرین ۆ کوژین ۆ کینە ت ناڤ ئەساسێ پرێدا."

٧٧٥. وەختێ بی سپێدە ۆ دەست پ شۆلی کرن بەرێ خۆ دنێ، کچکەکی دەلال ۆ تازە و جوان ت ڤێرێرا بۆری [ت ڤێرێ رابۆری]. گۆتن، "لازمە ئەم ڤێ کچکێ بگرین و بکوژین، بێخینە ت ئەساسێ پرێدا دا ئەڤ پرە خۆ بگرت." گازی کرنە کچکێ. وەختێ کۆ کچک هات نک وانا بەرێ خۆ دنێ کچێ حاکمێ زاخۆیە. ناچار بین – چ ژ وانا نەهات ئێدی – سەر قەسا خۆ مان ۆ نەزڤرینڤە. کچک گرتن ۆ کوشتن ۆ ئێخستن بن بەریڤە ۆ هۆستای دەست پ ئاڤا کرنا پرێ کر ۆ پرا خۆ ئاڤا کر.

٧٧٦. پشتی کۆ پر ئاڤا کری چەند سالەک پێڤە چۆن، بەرێ خۆ دنێ، کەزیێت وێ کچکێ صۆر ببین ت کەلشا پرێرا، صۆر ببین ۆ ئەو کەزی شین بین ۆ بینە دارەکی بەنۆکێ. حەتا نۆکە ئەو دارا بەنۆکێ تێرا شینە و وێ مای.

٧٧٧. م: سەر زاخۆدا، نێزیک پرا عەباسیکێ، گوندەک ژی یێ هەی،

بێژنـێ عەباسیک. ئەڤ گوندی هەنێ ژی فلەهێت لێنە ۆ شـۆلێ وان ژی ئەوێ دیترێیە، جۆتیارییە. گەنمی تچینن ۆ دەخلی تچینن، جەهی تچینن ۆ تووتنێ ژی تکن ۆ وەختـێ – نۆکـە ئـەمێ ل پشت پرێنە – نۆکـە بێدەرێت وان ژی یێ پشت گوندینە جەنجەرێت سەررا تبن ۆ شـۆلێ خۆ یێ تکن، یێ گێرە تکن ۆ کەرێت پەظی ژی ئەمێ تبینن، یێ ل سـەر ڤان گرۆمرانن، هەمی پەظە، کەهرن ۆ بەرخن. جۆا [جۆیا] حازم بەگێ ژی، ئەوا چێکری، یێ ژ خـابووری یێ ئەو کـری، شـەق کـری. ئەو ژی چتن حەتا زاخۆ، چت حـەتا حدوودێ تورکیا ۆ ئەڤ گوندێ هـەنێ ژی گوندێ حازم بەگێیە.

***

٧٧٨. خ: وەختـێ ئەز بچـووک بیم – ئێ، بـەری نۆکـە پ دەهـ پاظدە سـالا رۆژەکێ ئـەز چۆمـە نک پرا سـەعـدۆنی، وێرێ کـەندالـەکێ هەی. کورکەکی هەڤـالێ من ت وێرێرا هات، گۆتە من، "تۆ تشـێی خـۆ پ ڤی کەندالیدا باڤێژی؟" سـالۆەخت ژی پاییزەکی گەلەک درەنگ بی ۆ ئاڤ ژی گـەلـەک طەزی ۆ صـار بـی، م گـۆتـێ، "ئا." ئەوی گـۆتە مـن، "تۆ نەشـێی." مـن گـۆتێ، "پ خـودێ ئەزێ تشـێم." ئەوی گـۆتـە من، "پا پ خـودێ تۆ نـشـێی. ئەگـەر تـۆ تشـێی، دێ، جلکێت خـۆ بێـخـە، خـۆ ت کەندالیدا باڤێژە، ت ئاڤێدا."

٧٧٩. من بەرێ خـۆ دایێ، ئەڤێ هـەنێ م پ چو حـسـاب ناکتن. ئەگـەر ئەز جلکێت خـۆ نەئێـخەم ۆ خـۆ باڤێمـە ت ئاڤێدا ئەز پووچم ل نک وی. من گۆتـێ، "پا تـۆ تشـێی خـۆ باڤێژی ت ئاڤێدا ژ ڤـی کەندالی؟" ئەوی گۆتە من، "ئە." من گۆتـێ، "دێ، یەللا تۆ ژی خـۆ باڤـێژە، ئەژی دێ خـۆ ئاڤێژم." گۆتە من، "نە." ئەوولی تۆ خۆ باڤێ، پاشـی ئەزێ خۆ هاڤێژم." وەللا، عـاقـلـێ م برِی و م جلکێت خـۆ ئێـخـستن، من گوهـێ خـۆ نەدایێ

ئاڤ طەزی بتن ئان گەرم بتن، من جلكێت خۆ ئێخستن، من خۆ ڕووس ۆ چپلاخ كر، من كر ڤڕ، خۆ ل نیڤا ئاڤێ دا.

٧٨٠. وەختێ كۆ من خۆ ل نیڤا ئاڤێ دا مەعلوومە ئەز نۆقی بیم. من سەرێ خۆ ئیناد دەرێ، پشتی دۆ سێ – دەقیقەیەكێ، وەصا – من سەرێ خۆ ئیناد دەرێ، بەرێ خۆ دمە هەڤالێ من، وێ ل سەر كەندالی، بەرێ خۆ دتە من، پ من تكەنتن. ئەڤ تشتێ هەنێ گەلەك ئەز پێ عاجز بیم ۆ زكێ مرا چۆ. ئەز كەتمە مەلەڤانییا باسكا، ئەز گهەشتمە طەنیشتا كەڤری، من خۆ پێڤە گرت، ئەز سەر كەندالی كەتم، وەللا، من پصطۆیا [پشت ستۆیا] كوركیرا گرت، ئەزا قوتم. كورکی دەست هاڤێت، دەستێ خۆ ڕاكر، ئەو ژی دا م قوتت، من بەرێ خۆ دایێ، ئەو گەلەک ژ من زەخمترە، حەقیقەت ئەز ژێ ترسام ژی.

٧٨١. بەرێ خۆ دمێ، زەلامەكی پیرەمێر ت وێرێرا هات، گۆتە من، ''كورۆ، ئەو هون چ تكن؟'' شەرمە بۆ وە. دنیا ئێڤارە، تۆ وەصا ڕووس ۆ چپلاقی، دێ چ كن؟'' من گۆتێ، ''ئەز بەنی، حال ۆ مەسەلێت ڤی كوری ئەڤە(نە)، گۆتە من، ''تۆ خۆ باڤێژە ت ئاڤێدا، ئەژی دێ خۆ دووڤ تەڕا هاڤێژم.'' پشتی من جلكێت خۆ ئێخستن، من خۆ ڕووس كری، من خۆ ئاڤێتی ت ئاڤێدا. دنیا صار – تۆ تبینی ئەز ژ سەرمادا تلەرزم – ئەز هاتمە دەرێ، بەرێ خۆ دمێ، ئەڤە تیق تیق وێ پ من كەنتن. ئەز چ بێژمێ نۆكە؟ ئەز بقوتم ئەز نەشێمێ، ئەز نەقوتم ژی پا دێ – بەرێ خۆ بدێ، هۆ ل من كر هۆ دنیا ئێڤارە و دنیا صارە و ئەزێ نەساغ بم.'' وەللا، پیرەمێرێ مە ڕا بی، ئەز ۆ ئەو ئاشت كرین، چار فلس ژی دانە من، گۆتە من، ''دێ، هەرە، مام خولام، سەر ڕێكا خۆ. جارەكی دی مرۆڤەكی وەصا تە ژ ڕێ نابت؟''

***

٧٨٢. م: وەختێ بابێ من ڕەژوو تکرتن ۆ دارا دێ گوندی ئێن ژ گوندا بابێ م (با م) ژ دێ پارە دتە وان ۆ تەلیسا دێ دت وان ۆ گوندی ژی دێ چن، دارێت خۆ برین، ل وێرێ دێ کۆم کن، هەمیێ ت کۆمەرێدا، دێ ئاگری ژی بەر دنێ ۆ پشتی هنگی دێ ئاخێ سەردا کن، هەکەر ڕەژووا لوولە چێ کن، هەکەر ژ خۆ ڕەژوو حەدادی بتن دێ پ ئاڤێ طەمرینن. وەختێ پ ئاڤێ طەمرینن دیسا تکەنە تەلیسادا ۆ دروون ۆ بۆ مە تینن ڤێرێ، هەر تەلیس پ حەقێ خۆ دیسا.

٧٨٣. ۆ دارا ژی، دارێت سپینداری، وەختێ تکرتن ئەو تچت گوندێت دوور، ل وان عەدرا، پ وان گوندا ڤە تچتن ۆ تکرت وان دارا ۆ تئینتن زاخۆ. ڤێجا لوێرێ، ژ گوندا، پ خابووری تینت پ ئاڤێ. کەرخا چێ تکن، هەر کەرخێ سەه طا یێ تێدانن، سەه طایێت داری، ۆ ئێک ژی سەر سووار تبت ۆ تینت حەتا زاخۆ. وەختێ تیننە زاخۆ ل وێرێ دێ لۆریێ کن، ترومپێلێ، ۆ دێ بن حەتا مووسل، دەڤ وەکیلی، ل وێرێ دێ فرۆشن ۆ پاشی دێ حیسابا خۆ کن ۆ دێ پارێت خۆ ئینتن ۆ دێ ئێتن.

***

٧٨٤. م: دوهی گۆتن دێ حەجاج ئێن ژ مووسل. چۆ بین مەکەهێ، ل وێرێ عیدێ چۆ بین عەرەفاتێ ۆ بین حاجی ۆ هاتن. دوهی ژی پا ئێکێ هەی، جیرانێ مەیە، ئەو ژی چۆ بی حەجێ. م ژی گۆت، ''تڤێت ئەز بچم، پێشییا وی بچم وێرێ، حەتا نیڤا ڕێکێ ئەم ژی جێبەکێ سووار بین ۆ چۆین پێشییا وی ۆ گەلەک عالەم هاتن پێشییا وی. ئەم چۆین، گهەشتینە مەرینا، ڕوو نشتینە خوارێ ل وێرێ مە چای ڤەخار ۆ ئاف ڤەخار ۆ ئەم ڕوو نشتین خوارێ، ئەم ماین ل هیڤیێ، نەهات. تۆ نابێژی درەنگ یێ دەرکەتین ۆ گەلەک عالەم ژی هاتبی پێشیێ، ژ تێهنا کەتبین هەمی، گەلەک ژی ژێ زڤڕینڤە.

٧٨٥. پاشی حەجیێ مە هات، درەنگی، سەعەت شەش ۆ نیڤ. وەللا، ئەم پێکڤە زڤرین، وەللا، ئەم هاتین حەتا باستکێ. ل وێرێ دیسا هندە ترومپێلێت د ژی هاتبینە پێشیێ. ئەم هاتین حەتا نێزیک رەزا. عالەم گەلەک هاتبی، خەلک گەلەک هاتبی پێشییا وی. حەچی هات دەستێت وی ماچی کر، وەللا، ۆ حەجی ژی پییا هات، ژ ترۆمپێلێ هاتە دەرێ ۆ پییا هات لگەل عالەمێ. پشتی هنگی حاجی گەهشتە جامعێ، چۆ، ل وێرێ نڤێژا عەیشا کر ۆ پشتی هنگی هاتە مال، شیڤ ژی مال چێ کربی.

٧٨٦. خەلک هاتن هەمی ل دەڤ وی، وەللا بەحسێ حەجێ کر. هند گۆت ل حەجێ، ل وێرێ، مەکەهێ، گەلەک گرانە، گۆت، "حەتا بتلێ ئاڤێ بۆ مە تئیناد بیست ۆ پێنج فلسا." ۆ خەلکێ مەدینێ ژی گەلەک، یەعنی، موعاملەتا وان خۆشە ۆ مەسەلا دزییا نک وان نینە. چ تشتێ مرۆڤی هندا ببتن، پسیار بکتن، دێ بینتڤە، عەینی وی تشتی دێ بینتڤە. چو ئەوێ دیترێ ل وێرێ نینە، حیلە و حەوالە نک وان نینە.

***

٧٨٧. خ: سالا هزار ۆ نەهسەد ۆ پێنجی ۆ دۆیێ، پشتی من مەکتەب خەلاس کری، تەمام بی، ئەز تەعین کرم موعەلم ل لوا سلێمانی. م نەتزانی لوا سلێمانیێ کۆ تەدریسات ۆ خاندنێ ل وێرێ پ کوردییە ۆ راستی ژی من نەتزانی ئەز کوردی بنڤیسم ئان کوردی بخوونم، چونکی خاندنا من مەکتەبێ هەمی ژ ئیبتیدائیێ ۆ موتەوەسطێ ۆ سانەوییێ ۆ دەورا موعەلمی هەمی پ عەرەبی بی، م چو کوردی نەتزانی، نە خاندن ۆ نە نڤیساندن.

٧٨٨. پشتی ئەز چۆیمە سلێمانیێ. ئەزمانێ وان ژی نە وەکی ئەزمانێ مەیە، یانی لەهجەتا وانا ژ یا مە. فەرقێ تگەل یا مە هەی. ئەز مامە حەیری، ئەز چ بکم، چ نەکم، ئەز مەجبۆر بیم، حوکمەتێ ئەز

تەعین کرم، ئەز چۆمە گوندی، بەرێ خۆ دمێ کتێبێت مەکتەبێ هەمی پ کوردی تەبع کرینە. ئەز نزانم بخوونم ۆ ئەو ژی زمانێ مە تێ ناگەهن. ئەز چ بکم، ئەز مەجبۆر بیم کوردییا وان ئەز عەلمیم ۆ سەر هندێ ڕا ژی من دەرسێت کوردی تگۆتنە وانا!

٧٨٩. هەیڤا ئەوولی، هەیڤا دۆیێ، هەیڤا سیێ من گەلەک زەحمەتی دیت وە ئەز پ مەکتەبلیياڤە ژی گەلەک توەستام چونکی من ئەزمانێ وانا نەتزانی. بەرێ هەیڤا چارێ ۆ پێنجێ، حەتا کۆ وەختێ سالا ئەوولی دا خەلاس بتن، ئەز تەقریبەن ئەزمانێ وانا باش فێر بیم ۆ باش عەلمی بیم. نۆکە ئەزمانێ وانا ئەز باش تزانم وە ئەز زەحمەتیێ تێڕا نابینم.

٧٩٠. وەختی کۆ ئەز دەرسا بێژمە وانا، پشتی کۆ ئەز ئەزمانێ ئالێ سلێمانیێ فێر بیم ۆ عەلمیم من موشکیلەکی دی هاتە پێش مڤە. هندەک ژ طەلبێت من، ژ مەکتەبلییا، نە سۆران بین، یەعنی نە خەلکی سلێمانیێ بین ۆ ئەزمانێ خەلکێ سلێمانیێ نەتزانین. ئەو طەلەبە هەورامی بین. ڤێجا ئەزمانێ هەورامییا گەل ئەزمانێ خەلکێ سلێمانیێ ژی فەرقەکی گەلەک مەظن وێ تێدا هەی. ئەم ئەزمانێ خەلکێ سلێمانیێ نزانین، ئەو ژی ئەزمانێ خەلکێ سلێمانیێ نزانن ۆ تەدریسا ژی پ ئەزمانێ خەلکێ سلێمانیێ بی. ڤێجا مەکتەبلییا ژی زەحمەتی دیت ۆ م ژی زەحمەتی تگەل مەکتەبلییا دیت.

٩

هەورامانی (هەورامانی لوهۆن)

دەوروبەری سەرەتای ئەم سەدەیە(*) سێ ئەوروپایی بە دوای یەکدا سەریان لە ناوچەی شاخاویی ئەورۆمان (هەورامان) دا، کە دەکەوێتە خۆراوای هەرێمی کوردستان (ئەردەڵان)ەوە لە ئێران و هەندێ سەرنجیان لەبارەی ئەو دیالێکتەوە کە لەوێ قسەی پێ دەکرێت تۆمار کرد. یەکەم کەس سەرنجەکانی خۆی، کە هێندە زۆریش نەبوون، بڵاو کردەوە ج. دێ مۆرگان (J. De Morgan) بوو[١]، لە ساڵی ١٩٠٤دا. ئەو کاتە ئۆگە مێیەر بێنێدیکتسەن (Oge Meyer Benedictsen) و ئۆسکار مان (Oskar Mann) بە بەری کار و ڕەنجیانەوە گەڕابوونەوە، بەڵام هیچ کامیان یەکسەر بابەتی خۆی بڵاو نەکردەوە.

ئەگەرچی ئەم دوو زانایە لە ڕاستیدا سەریان لە ئەورۆمان دابوو، بەڵام بەشی هەرە گەورەی سەرنجە زمانەوانییەکانیان هەر پێشتر لە شاری سەنەندەج (سنە) پێکەوە نابوو. ڕێی تێ دەچێت کە مان لەوە ئاگادار بووەوە کە هەندێ جیاوازی لەنێوان سەرنجەکانی خۆی و دیالێکتی ناوچەی ئەورۆماندا هەیە، بە هۆی ناتەواوییەکانی ئاگاییدەرەکەیەوە. بە لای کەمەوە، هۆکار هەرچییەک بێت، باسی ئەو دیالێکتەی بە تایبەتی نەکردووە لە نەخشەی بەشی گونجاوی کارە گەورەکەیدا؛ **توێژینەوەی کوردی – فارسی**. لەگەڵ ئەوەیشدا سەرنجەکانی لە دوای مردنی لەلایەن هادانکەوە (Hadank) بڵاو

کــرانەوە[٢]. لەبەر ئەوە، پێـویست دەبێت بگەڕێینەوە بۆ پرســیــاری دروستییان.

گــرنگتــرین کــۆمــەڵە ســەرنج و تێکست بێگومــان ئەوە بوو کــە بێنێدیکتسەن پێکی هێنابوو. بەداخەوە زۆری پێ چوو تا بابەتەکانی، کە خۆی لەبارەیانەوە دەڵێ: "لەگەڵ دەقەکان وەکو جاران ئاشنایەتیم زۆر نەمابوو، بگرە هەندێکیشیان تێ نەدەگەیشتم"، لە ساڵی ١٩٢١دا "بە ســـایەی زانیـــاری و کـــۆشـــشـی بێــوچانی بەڕێز ئارتوور کریستەنسنەوە" بڵاو کرانەوە.[٣].

لەبەر رووناکیی کەرەستەی تازەدا ئێستا دەکرێ وێنەیەکی ڕوونتر لەبارەی پرۆسە مۆرفۆڵۆگییەکانی زمانەکەوە پێشکەش بکرێت. ئەمانە تێکەڵاوییــەکی ســەرســوورهێنن لە دیالێکتـێکی مـۆدێرنی ڕۆژاوای ئێراندا. زۆر پێچەڵپێچترن، بۆ نموونە، لە پرۆسێسی هەر دیالێکتێکی کوردی، ئەگەرچی هەورامی دورگەیەکە لەناو زەریایەکی کوردیدا. بە ڕاســتی هەورامی لە زۆر ڕووەوە سیـمـای دیالێکتـێکی ناوەڕاسـتی ئێرانیی تا ڕادەیەک کۆنباوی هەیە. ئەمە بە لای کەمەوە ئەو داوایە دێنێتە ئاراوە سەرنجی ئەو ڕۆشناییە بدرێت کە دەیخاتە سەر مێژووی دیالێکتە کوردییە هاوسێیەکان[٤].

لە ســاڵی ١٩٥٧دا بەخـتـەکـەم هێنای و لە لەندەن چاوم کـەوت بە پیاوێکی گەنجی خەڵکی ئەورۆمان، تەحسینی کوڕی موحەممەد ئەمین، کە لە بنەڕەتدا خەڵکی ناوچەی لوهۆن بوو. کاتێ بێنێدیکتسەن ساڵی ١٩٠١ سەری لە "نەوێ سووتە" (ڕاستییەکەی: نەوسوودە)دا، میوانی "ســولـتــانێ لۆهوون" [با وا بڵــێین]، بوو، کــە، بەهەرحــاڵ، "بە ناباوەڕییــەکی ڕوولەزیادبوون" چاوی لێ دەکــرد و لە دواییــدا "بە

دوژمنایەتییەکی ئاشکراوە" کە ناچاری کرد زووتر لەوەی خۆی حەزی دەکرد پاشەکشێ بکات و ئەوێ بە جێ بهێڵێت. لەبەر ئەوە ئەمە مایەی گاڵتە بوو بۆ هەردوومان، کە تەحسین و من بڕیارمان دا ئەم "سوڵتان"ـە دەبێ باپیرەگەورەی ئەو بووبێت، واتە حەمە سەعید سان (= سولتان)، باوکی جافەر سان، باوکی موحەممەد ئەمین سان[٥]. هاوڕێکەم پێشانی دا کە ئامادەیە و دەیەوێت ئەو هەڵوێستەی باپیری قەرەبوو بکاتەوە و ئەم سەرنجانەی داهاتوو هەر هەموویان لەسەر ئەو زانیارییە هەڵچنراون کە ئەو بە شێوەیەکی دۆستانە لە ماوەی چەند مانگێکی پرسوخواسی ناوبەناودا پێشکەشی کرد. سوپاسیش بۆ خوێندنگەی لێکۆڵینەوەی ڕۆژهەلاتی و ئەفریقایی، زانستگەی لەندەن، کە ئەو هاوکارییەی ئەویان ڕێک خست.

هەورامی دیالێکتێکی گۆرانییە و، وەک دەردەکەوێت، لەوانەیە لەناو گرۆیەکەدا کەوناراترینە و بە چاکترین شێوە پارێزراوە. ئەو دیالێکتەی لێرەدا وەسف کراوە هیی هەورامانی لوهۆنە، بە تایبەتی هیی دێی سەرەکی کە نەوسوودەیە. ئەمە تا ساڵی١٩٣٢ جێی دانیشتنی جافەر سان و خێزانەکەی بوو و لەو ساڵەدا بە جێی هێشت و تاراوی عیراق بوو. لەوێ، لە هەڵەبجە، دەوروبەری ١٩٤٣ مرد. تەحسین لە دێیەکی هەورامیدا لە عیراق لە دایک بووە. کەماڵیان گەڕایەوە بۆ ئێران، باوکی چوو لە پاوە ژیا. تەحسین پاوەی بە ماڵی خۆی دەزانی. لەگەڵ ئەوەیشدا زۆر چاک ئاگاداری جیاوازییەکانی نێوان زمانی دایکی و دیالێکتی پاوە بوو. بۆ دوورکەوتنەوە لە هەر جۆرە هەڵەکردنێک، من وام بە چاک زانی کە پرسیارەکانم تەنیا لەبارەی دیالێکتەکەی خۆیەوە بێت. دەبێ ئەوەیش بگوترێت کە زمانی دووەمی ئەو کوردیی

سولەیمانییەیە. لە کاتێکدا هەمیشە دەشێت ئەمە کاری کردبێتە سەر [زمانە] هەورامییەکەی، بەردەوامیی سەرنجڕاکێشی ئەو لە کاتی لێپرسینەوەدا، بەرەو ئەوەم دەبات پێم وا بێت کاری تێ نەکردووە.

پەراوێزەکان:

(*) مەبەستی سەدەی بیستەمە.

(1) In *Mission scientifique en Perse, tome V, Etudes linguistiques,* Paris, 1904.

(2) *Mundarten der Gûrân, besonders das Kändûlaî und Bâdschälânî, bearbeitet von Karl Hadsnk,* Berlin, 1930, pp .367-395

(3) *Les dialectes dAwromân et de Pâwâ, textes recueillis par Åge Meyer Benedictsen, revus et publiés avec des notes et une esquisse de grammaire par Arthur Christensen*, Copenhagen, 1921 (Hist .Fil-ol .Medd .Dan .Vid .Selsk., VI, 2) (cited B-C); also "Some New Awromânî Material prepared from the collections of ge Meyer Benedictsen, by A .Christensen, BSOAS, 8, 467-476 (B-C, II).

(4) MacKenzie, D. N.: "Origins of Kurdish", TPS, 1961, 68-86.

(٥) تەماشای ئەو درەختی بنەماڵە (شەجەرە)یە بکە لەم سەرچاوەیەدا:

C. J. Edmonds: *Kurds, Turks and Arabs*, London, 1957, p.155

هەر لەو سەرچاوەیەدا خوێنەر دەتوانێت وەسفێکی پڕاوپڕی هەورامان بخوێنێتەوە.

١
چەند ڕستەیەک

١. ئینە قۆڵا.

٢. قۆڵ ئینەنە.

٣. ئەسپەکەو ئی کناچێ خاستەرا.

٤. مایینەو ئا کوڕییە خاستەرەنە.

٥. ڕۆیێ زمسانی تاریکێنێ.

٦. وەرەتاو بەرزا.

٧. خەلقوو کۆسنجاقییا.

٨. جە کۆسنجاقییا تا سلێمانی ڕاکێ گرد خرابەنە.

٩. جە نەروییە تا نەوسوودە نیمسەعات ڕان.

١٠. هەر مەبە.

١١. بە بە پیا.

١٢. چێشت بێ؟

١٣. هیزی چا بێنی؟

١٤. چا بییەنا.

١٥. هایم بییە.

١٦. زارۆڵەییم فرە وەش نەبین.

١٧. چێوی پاس نە نەبییەن.

١٨. وەرمم مێ.

١٩. خووەم مێ.

٢٠. بۆ ئێگە.

٢١. کە من ئامانێ تۆ نان وەرێنی.

٢٢. هەنگووری پێـــســـە هەلچێ جـــە زەمـــینە بەر نمێ، لاکین جـــە درەختێوییە مالۆچیۆرە.

٢٣. مازوو بلی پەی یانەیشا.

٢٤. تاتەم ناستش بلوو پەی سینەمای.

٢٥. مەوارای مەوارۆ، پەوچی پاڵتاوەکەت ئاستەن جییا.

٢٦. وەرێسەکێ بازەرە.

٢٧. بڕیایش نارەحەتا.

٢٨. دەسوو وێم بڕیم.

٢٩. چننێوا دەسوو وێم نەبڕییەن(م).

٣٠. باقییەکەم بدە.

٣١. ئا قاڵیێ لوولە بدە.

٣٢. ختلێم مەدە.

٣٣. هەر زڵێوێنی؛ گجیاکەت ختڵێت دێ؟

٣٤. هیزی چۆخێوەی تازێم وەرەنە بێ؛ درێژایی ڕۆی ختڵێم دێ.

٣٥. پەی چێشی مدییای؟

٣٦. مدییای مدییەو پەی ئا باخییە.

٣٧. ئەگەر جە دوارییەکە بدییەی باخچەکەی ما وینی.

٣٨. کە تۆ دیانێت جە دوارییەکە دییەی دییەنێ.

٣٩. جه دوارييه‌كه دييه‌نێ، په‌نج شش سووارێن دیێ، ڕوو به ئێگه‌ی ئێنێ.
٤٠. وه‌ڵته‌ر دییه‌نێم.
٤١. ئا كناچێمه دییه‌نه چێوه‌ڵ.
٤٢. هورش مازوو/نمازوو.
٤٣. هورسته‌و ئه‌ره‌نشته‌یت خرابا.
٤٤. وه‌رمه‌نه هورست.
٤٥. سه‌عات شش هورزا.
٤٦. گرۆێو سه‌عات شش هورزێ.
٤٧. ئا گۆشتییه هور وازه.
٤٨. هورش مازوو/مه‌وازوو.
٤٩. خه‌ریكه‌نا هورش وازوو.
٥٠. كۆمێش.
٥١. ئه‌گه‌ر مێخه‌كت كویێ...
٥٢. لووه ئاگه.
٥٣. كه تۆ یاوای كرماشان من لووابێنێ په‌ی سنه‌ی.
٥٤. به زاڕۆڵه‌یی هه‌ر به پای پاوروا لووێنێ ڕانه.
٥٥. مدره.
٥٦. مه‌تاوۆ مدرۆره.
٥٧. تۆ نه‌نیشتی.
٥٨. نشتانێ ڕاش.
٥٩. نشتا تا سه‌عات ده، تۆ هه‌ر نامای.

٦٠. ڕەنگەش پڕێنە.

٦١. واشم مسیۆ.

٦٢. وەشش مسییەو.

٦٣. تفەکا مەشێلە.

٦٤. دمێت شتێنێ؟

٦٥. تەقییانێت چە.

٦٦. برنجەکەی تەقنە.

٦٧. کێ متاوۆ ئی چنارییە وەزۆ؟

٦٨. متاوی وەزش؟

٦٩. متاوو وەزووشە.

٧٠. مەتاوو بەو.

٧١. مەتاوم بەو.

٧٢. کە زارۆڵە بینێ نەتاوێنێ ئینگلیزی بوانووە.

٧٣. ئاوی مواروو و نانیچ مواروو.

٧٤. ئاویم واردە/واردێ.

٧٥. دوێ نانێم واردێ.

٧٦. هەر جە ئیساوە وارای وارۆ.

٧٧. هیزی واران وارێ.

٧٨. هیزی هەر وارای وارێ.

٧٩. من وەستەناش.

٨٠. فڵانە کەس وەستەنش.

٨١. تۆیچ وەزەش.

٨٢. هور وەزە سەر.

٨٣. وزووش کیسەم.

٨٤. وستمە کیسەم.

٨٥. خولیاوە.

٨٦. پەنەش خۆمێ.

٨٧. ئەگەر خوێم پەنە دێنێش وەنە.

٨٨. میارش؟

٨٩. هەر نەیارێنێش.

٩٠. نەیارام، پەوچی ڕەمانێ.

٩١. کە زارۆڵە بێنێ ئینگلیزی نەیاوێنێنە.

٩٢. بە قسێ حەسەنی، لووا چەنی کارەوانەکەی وەروو حەکایەتەکا کە ئەژنەوێبێنێش جە بابەتوو چەتەکا سەروو ڕاکا.

٩٣. بە بێ تفەنگ لووا.

٩٤. جیاتی تفەنگی تێڵێوش هور گرت.

٩٥. بێ هیچ، غەیروو تێڵێوی نەبۆ، جیای چەکی نەتاواش گژیۆ چەنی چەتەکا بە تەنیا.

٩٦. کارەوانەکە جە گوندکە ڕوو بە فڵانە دەگا لووا.

٩٧. ئەووەڵ جار لووا دلێ دەربەننێوی وە پی جۆرە کۆشەکەرە وێرد.

٩٨. کە دەربەننەکەنە ئاما بەر، پەی دلێ سارابیەکەی، یاوا دەگێو.

٩٩. کارەوانەکە دەگاکێنە بارش وست وە بەعزێو جە پیاکا گێلێ دەگاکێنە نان بسانا پەی گردیشا.

١٠٠. دماوە کارەوانەکە سەروو پردێوێنە وێرد، کە سەروو ڕۆخانێویە

بێ، وە ڕۆخانەکە دۆڵێوەنە وییەرێ.

١٠١. ئینجا کەشەکەرا هور وەست وە پەو دیمەرە لووارە وار.

١٠٢. نەتیجەنە قەراخوو دارسانێوییەنە وێرد.

١٠٣. کە چێروو درەختەکانە وێرد بەعزێو جە بارەکا سەروو وڵاخەکاوا کەوتێرە.

١٠٤. بە هەر حاڵ گردوو کارەوانەکەی دەمی مەغریب یاوا دەگاکۆنێ.

١٠٥. بۆقەش نییا کناچەکێوە.

١٠٦. بۆقەش نییا پادشاوە.

١٠٧. بۆقەش نیێ پە/چە.

١٠٨. پا ووڵێرە لووە.

١٠٩. جلێش پەرەنێ.

١١٠. تۆ نەبییەنی چێ، دێش بە ئێمە/دێما پەنە.

١١١....، دێش پادیشا/دێش پەناشا...

١١٢. وەروو تۆ نەبییە، دابێش پەنەما.

١١٣....، دابێش پەنە...،

١١٤. پەیجەش پەنە ماچمێ.

١١٥. واچێنێش پەنە مەلە، هەر گۆش نەگێرێ.

١١٦. پەنەم وەرد.

١١٧. داپەنەی جە هورگرتەی خاستەرا.

١١٨. ئی دەمە ترێشتە جە ئاسنی خرابی درۆس کرییان.

١١٩. ئا ڕۆوە تۆ جە خانەگا بێنی منیچ چا بێنێ.

١٢٠. گۆشش جە قێڕاکەیە بێ.

١٢١. گۆشش چە بێ.

١٢٢. چکۆوە ئامانی.

١٢٣. جە یانە ئامانا.

١٢٤. ڕەمانێ پەی مەکتەبی.

١٢٥. پەی کۆگەی لووەی؟

١٢٦. لووانی پەی پاوەی؟

١٢٧. پەیت مدیۆ.

١٢٨. دیانێ پەیت.

١٢٩. ئی وارێسێ خاسەنە پەی دیلانێ.

١٣٠. ئا تەوەنەو لا کورسییە بارە.

١٣١. نزیکوو مەرگیتا.

١٣٢. کوڕەکە هور وەست سەروو دیوارەکەی.

١٣٣. پار پاییزێ تووشوو هەششێوێ ئامانێ.

١٣٤. ئیننە نزیکە بێ، ئەگەر دەسم پەی بەردە دەسم تەقییێش چە.

١٣٥. وەروو یانەکەیەنە بنیاشەرە، وەروو وەرەتاوی.

١٣٦. ئا پاڵتاویمە کەرە دارەرە.

١٣٧. چێوێوم دە دەسە.

١٣٨. هەر چن تۆپەکێش دێنێ دەسە وزێشەراوە وار.

١٣٩. گەنمەکێشا هاڕا تا وردە بییە.

١٤٠. ئی کەلیمێ واچیۆ؟

١٤١. ئی کەلیمێ ماچیۆ.

١٤٢. ئی کەلیمێ مەواچیۆ.

۱٤۳. ئی کتێبە مەوانیۆوە.

۱٤٤. صەد ساڵێ چێوەت نەوانییۆوە.

۱٤٥. ئی کتێبتە مدەو (پەنە) پەی ئینەیە بوانییێوە.

۱٤٦. گڵووەم گیریێنە.

۱٤٧. مەگرەو نووش.

۱٤٨. من مەگرەونانم.

۱٤٩. ئاڵەت پژمنۆم.

۱٥٠. وەزنەمەرە وار.

۱٥۱. براکەش بە زۆر هورش وەزنا سەروو دیوارەکەی.

۱٥۲. دۆنایش دۆنۆ.

۱٥۳. مادۆنم.

۱٥٤. ئەگەر ڕیشش تاشی و جلێ خاسێش کەرییەنە جوانێوی بەهەیکەلشچەنەبەرمێ.

۱٥٥. ئانا ملوو کەشەنە ئەگەر نەوارا خۆ خاس؛ ئەگەر وارا ئانا تەڕ بوو قەیدش چێشە؟

۱٥٦. لووە پەی کرماشانی. ئەگەر منیچ چا بییا ئانا وینووت، ئەگەرنا لووە پەی تارانی.

۱٥٧. ئەگەر واتێت پەنەم لووێنێ پەی بەغدای.

۱٥٨. ئەگەر منیچ ئامێنێ گردیما پێوە وەش وییارێنمێ.

۱٥٩. تۆ نەبیێنی چێ دێنێش پادی.

۱٦٠. وەروو تۆ نەبیێ کوشێنێش.

۱٦۱....، کوشتابێن...،

۱٦۲. ئەگەر هیزی ئامابیێنی ئیسە هەردوویما دیابێما.

٢

پەندی پێشینان

١. ئەگەر گەرەکتا بە مراد بیاوی
نە شەوێنە جام نە ڕۆنا ئاوی

٢. ئەگەر گرد گەورێ بمێ، کێ لەغامەکا گێرۆ؟

٣. زەمین سەخت و ئاسمان بەرز.

٤. هەرە کەوە لووا بەغدا، بی بە هەسەرە.

٥. ئاژنییەنت و نامسانت.

٦. ڕواسە نەلێ وولەرە، هەژگێوەیچش بەستە قلیچکەشە.

٣
حەکایەت

١

١. شـەوێو جە شـەوا، ڕۆییۆ جـە ڕۆ ـ ا، پادشـێو بێ، ئۆجـاخـەش کـۆرە بێ، دەوڵەتێوی فرەش بێ. وەزیرێوی عـاقڵش بێ، تەگبیرش پەی کەرد، واتش پەنا: سـەقـاخـانێـو جە بیـابانـێ بنا کەرە، تـا هـەر کەسـێو جـە دووریێ ئاما و تەژنـەش بی، مشتێو ئاوی وارۆوا وە دووعێت پەی کەرۆ، بەڵکوو خـــودا زارۆڵێـــوت بدۆ پـەنا. جـــە قـــەزا قـــسێ وەزیـروو وێش پەسانش کەردێ. ئا مەتڵەبشا پەنا شی.

٢. سـاڵێـوەی تەمـامـەش پەنا شی. ژەنـەو پادشـای ڕۆییـو نیـشـتـەرە، یەرێ زارۆڵێش دیێ. مدرێ دیارشاوە تا گەورێ بییێ. یاوێ سـی ساڵە، دمـاو ئینـەیە ژانشـا پەی ئاوردێ. پادشـا ئەمـلاکوو وێش گـرد کـەرد بە یەرێ بەشێ، هـەر یۆشا جـە سـەروو بەشوو وێشـە نشتەرە، مەشـغوولوو حوکمی بی. فرە عەدالەتێ بێنێ.

٣. چا دمـای پادشـا تەرکوو پـادشـایش کـەرد، بە عیـبـادەت کـەردەی. گرۆییـو زارۆڵەکێش لوێنێ لاش، واچەنێش پەنا: بۆرێ سـەروو پادشـایی وێت. ڕازی نەبی. یـاوا دەرەجێـو بە تەمـامـی جـوابش دێ: دەفـعـێـو تەر نەیدێ لا من، فرەتا عـادز کـەردەنا. بە کوللی جـوابش دێ. دەفعێو تەر نامێوە.

٢

حەکایەتەو حەمەتەمەڵی

١. پیـرەژنێـوەی فـەقـیـرەی بێـچـارێ بێ، کـوڕێوش بـێ، نامـێش حەمـەتەمەڵی بێ. کار و کاسبی (کاسپی) حـەمەتەمەڵی ئەرەنیشـتەی و کـەوتـەی پاڵێ بێ. هـیچ نەوعـە هـەرمـانێـوە نەکـەرێ. ئـەدا پیـرەکـێش سـەعبێو تا وێرەگا گیمـە بێ کە لقمێو نان پەیدا کەرۆ پەی هـەردوویشا. هـەرێی کەرێ حەمەتەمەڵ هـور نەئێزێ، بلۆ، هـەرمانە کەرۆ. ئێننا تەمەڵ بێ هەتا نـەلێچ سـەروو ئاوێ. جار جـار پیـرەژنی فـەلاقـەیچش کـەرێ، لاکین هـەر فایدەش نەبێ.

٢. دماو چننا مـدەتێوی بە هـەزار عـەیاریێ پیرەژنی نەوعێوش کـەرد حـەمەتەمەڵ هـور زا وە تاواش بلۆ ڕانە. پیـرەژنی هێزش چەنە نەمەنەبێ کە ئیـتر کـاسـپی کـەرۆ. واتش: ڕۆڵە ئینا نەخـتـێو زەڕمـا هـەن، بەڵکو بەریش کـاسپیش پەنا کـەری وە بتـاومێ بژیومێ. حـەمـە زەڕەکـەش میـا کیسـەش وە لووا پەی بازاڕی، لاکین هیچ جە کاسپی نەزانێ. مدیۆ ئینا کـابرێو سنـنۆقـێـوی ژنیـاش ئینا دەسێ، ورەشـەیش وارشـۆ. حـەمـە پەرسـەش: ئی سننۆقە چێشش چەنەن؟ کـابرا واتەش: وێت و بەختـەت، مـومکـینا هـیچش نەبۆ چەنە وە مـومکـینیـچا چێوی خـاسش چەنە بۆ. حـــەمــە واتەش: قــبــووڵـمــا، مــســانوش. هـەرچی زەڕش بێ داش بە سننۆقەکەی وە ئامەوە پەی یانەی.

٣. پیـرەژنی لووا دەمـشـە، بزانۆ چێـشش کـەردە. کـە دیش ئینا سـنـنۆقـێـوش ئـەسـان ئێـرش وەر بیـانە، واتش: ڕۆڵە، خـودا جـەمنت بسـانۆ. نەختـێو زەڕمـا بێ، ئادیچت فـەوتنا، ئیـتر بە چێش بژیومێ؟ حـەمـە سننۆقـەکـەش کـەردە، مـدیۆ ئینا مـارێوش چـەنەن. مـارەش نییـا

تاق، لاکین پیرەژنی و هامسێکێش تەرسێنێ جە مارەکەی وە واتش: مشیۆ کشش. حەمەیێ ترێشتێوش گرت دەسێ و لووا مارەکەی کوشۆ. مارە ئاماوە زووان وە واتش: مەکوشەم، من کوڕو شاومارانا. ئەگەر بەرمە پەی لا تاتەیم خاس عەیوازەت مدۆوە.

٤. کوڕە سەرەش سرِ مەن وە واتش: ماشەڵڵا جە قۆرتوو خودای؟ واتش: خاس، وە خوداحافیزیش کەرد جە ئادێش وە کەوت شۆنەو مارەی. مارەکە واتش: ئینا کە میاومێ مەملەکەتوو مارا، مارێ فرێ مەیا پێوایمێ. هیچ نەترسی، هەر سەرشانە وییەرە. وە کە لووایمێ لا تاتەیم ئینا ماچۆت پەنا، چێشت گەرەکا دەوت پەنا؟ تا دوێ جارێ واچە، زننای سەرەو پادشای. یەرەمین جار واتش، چێشت گەرەکا؟، واچە، کلکەوانەو شاومارا. هەرچی تەڵەب کەری ئی کلکەوانە پەیت حازرکەرۆ.

٥. ڕوو بە چۆڵی و پەشت بە ئاوەدانی لوێ هەتا یاوێ شارومارا. مارەکەش حەمەتەمەڵش بەرد حوزووروو پادشای. پادشا واتش: حەمەتەمەڵ، تۆ – تەنیا کوڕێوم هەن – نەجاتت دان. چێشت گەرەکا تا دەوت پەنە؟ حەمە جوابش داوە: زننای سەرەو پادشای. دیسان شاومارا واتش: چێشش گەرەکا؟ حەمە هەر واتش: زننای سەرو شای. یەرەمین جار حەمە واتش: کلکەوانەو شاومارا. پادشا هەناسێوش هور کێشا وە واتش: شەڵڵا هەرچیم بیێ نەمانێ، داواو کلکەوانەکەیت نەکەردێ، لاکین ئینا مداوت پەنە.

٦. یەک دووێ ڕۆێێ چا دما حەمە ئیزنش جە پادشای واست و خوداحافیزیش کەرد. ڕانە فرە ئاوراش بێ وە هیچ نانش نەبێ پەنە. ویرو کلکەوانەیش کەوتە، واتش: ئەی کلکەوانە، گەرەکما ئیسە نان

حازربۆ. هەر ئێنناش زانا هەرچی تەعام سەر زەمینەنە بێ ئاما وەرو دەمش، نۆرەکەر ئاما بە ئافتاوە و لەگەنێ، دەسێش شتێ وە بە فۆتێوی نایاب ئەسەرییەش. خاس نانش وەرد و دماو نانی چێش ئارەزوو کەرۆ جە مێوەهاتی وەرو دەمیشەنە حازر بێ. دماو مێوەی ڕووەو یانە ملش نیا.

٧. ڕانە تووشوو دەروێشێ وی ئاما وە دەروێش وەکازێوەش دەسە بێ. دەروێش واتش: ئەی ڕاویار، فرە ئاورا و تەژنەما. حەمە واتش بە کلکەوانەی کە نان پەی ئی دەروێشە فەقیرەیە حازرکەرۆ. دەروێشی بەدبەخت، کە هەمیشە نانی وشکش واردەن، دیش ئینا بە ئەمرەو ئی کلکەوانەیە خۆراکێ وی شاهانە وەرو دەمیشەنە حازر بی. بیسملّلاهش کەرد و دەسش کەرد بە واردەی.

٨. کە دەروێش نانش وارد وە شوکورو خودایش کەرد واتش: ئەی موسوڵمان، ئی کلکەوانەیتە مەفاڕیێ پی وەکازێمە؟ حەمە واتش: ئا وەکازێ پەی چێشی خاسەنە؟ ئی مامەڵە مە قبووڵ نییا. دەروێش واتش: پی وەکازێ متاوی هەمیشە هۆشیاری وێت کەری. ئەمرەش پەنا کەرە، دژمەنت پاچۆرە، دێو بۆ، درنج بۆ، ئادەم بۆ، ئادەمیزاد بۆ. حەمە واتش دڵوو وێسەنە: فاڕووشێ وە دماوا کلکەوانەکەش چەننە مسانویێ. دەروێش کلکەوانەش کەرد ئەنگوسەش وە حەمە وەکازەش گرتە دەسێ و خوداحافیزیشا جە یەکتری کەرد. حەمە ئەمرەش کەرد بە وەکازێ کە دەروێشی کوشۆ. هەر ئیننەش زانا وەکازە وەرە بییەنە دەروێشی و پەلپەلش کەرد. حەمە لووا، کلکەوانەکەش ئاوردە وە ڕووەو یانە ملش نیا.

٩. کەیاواوە یانە مدیۆ ئینا ئەداش وەختا مرۆ وە یانەکەش بییەن بە

وێرانه. عه‌ماره‌تو پادشای چا شاره‌نه هیچ وه‌ڵاتێ وه‌نه ئه‌مسالش نه‌بێ په‌ی نایابی. حه‌مه واتش به کلکه‌وانه‌ی: گه‌ره‌کما سه‌وای وه‌رمه‌نه هور ستا، قه‌سرێوه‌م په‌ی حازره بییبۆ ته‌ماموو دنیایه‌نه ده‌نگ به‌ر که‌رۆ. وه فه‌وری لووا کام حه‌کیم خاس بێ شاره‌که‌نه، ئاوردش په‌ی سه‌رو ئادێش. حماملـه‌میشش که‌رده وه جلێ نایابێش په‌ی ئه‌سا. پیره‌ژنی سه‌ره‌ش سرِ مه‌نه‌بێ چی چێوه خاسا، چوون درێژای عومریش نانه ره‌قه زیاتر وه جله کۆنێ خه‌ڵکی ته‌ری نه‌بۆ هیچش نه‌دیه‌بێ. لاکین وه‌شیێ ئینه‌یه حه‌مه‌ته‌مه‌ڵ به سه‌لامه‌تی ئامانه یانه هۆشش سه‌رو وێشه نه‌بێ.

١٠. که سه‌وای هور ستێ دشا ئینا یانه هه‌رِینه کاولبییه‌که‌شا بیه‌ن به عه‌ماره‌تێو به هیچ نه‌وعێو ئه‌مسالش جه دنیانه نییه. حه‌مه ده‌سێو جلێ فره‌خاسێش که‌ردێنه، دماو حه‌مامی و رِیشتاشه‌ی، وه یه‌ک جوانێوی به‌هه‌یکه‌ل وه جوانخاسش چه‌نه به‌ر شی. دلێ یانه‌که‌یشه‌نه چێش ئاره‌زوو که‌رۆ جه وارده‌ی و دلێیانه و ئه‌لبیسه هه‌میشه حازر بێ. به مده‌توو چنه مانگێ وی نامێش وه‌ڵاته‌که‌نه وه‌ڵا بییه وه باس هه‌ر باسوو سه‌روه‌توو حه‌مه‌ی بێ. دلێ ژه‌نایچه‌نه هه‌میشه باسو جوانخاسیش کریێ. پاسه‌شه په‌نه ئامابێ ئیتر که‌س باسو پادشای نه‌که‌رێ.

١١. ئاداکێش رۆێو و واتش: رۆڵه، شوکور گر چێوت هه‌ن و جوانه‌نی، چ ژنێوه نماری؟ حه‌مه واتش: ئه‌دا، کناچێوه‌و پادشای هه‌نه، ماچا ئێننه زه‌ریفه‌نه نه‌وه‌ری، نه‌که‌ری، هه‌ر ته‌ماشاو سا و گه‌ردنش که‌ری. پیره‌ژه‌نی واتش: رۆڵه، ئه‌دات خاس، تاته‌ت خاس، پادشا چه‌نی کناچێ وێش مدۆ به بێکه‌سێ وی پێسه تۆ؟ حه‌مه واتش: ئا کناچێ

زیاتر کەسم گەرەک نییا.

١٢. حەمەتەمەڵێو، کە ئەوسا ئاورایێ مەردێ کەس هەر نەزانێ، ئیسە دیوانو پادشایەنە باسش کریێ. ڕۆێو پادشا چەنی وەزیراش دیوانەنە نیشتەبێرە؛ واتش: ئی غەریبە کێن کە چی شارو منەنە پێسە نامەدار بییەن؟ بەعزێو جە وەزیرەکاش واتشا: خەبەرما نییا، لاکین یۆشا، چوون عاقڵ بێ و هەمیشە خەبەرش جە ئەوزاعوو شارەکەی بێ، واتش: ئەگەر پادشا ئیجازە فەرماوۆ تا عەرزش کەروو. پادشا واتش: ئادەی، وەزیر، قسەکەرە. وەزیر واتش: پادشام سلامەت، ئینە ئەسڵەنە حەمەتەمەڵش نامێ بێ. کوڕو پیرەژنێوێ فرە فەقیرێ بێ، وەخت بێ ئاورایێ مرا. چننە ساڵێو چێوەڵ ئی کوڕە گم بی وە کەس شۆنش نەزانێ. مەخلۆق نیاشارە کە مەردەبۆ وە ئەداکێش کەوتە سواڵ کەردەی. ئینە یەرێ مانگێن پەیدا بییەنە پی نەوعە، لاکین کەس سڕوو ئی سەروەتشە مەزانۆ. من پاسەشە خاس مزانوو پادشا کیانۆ شۆنش، بزانمێ وێش چێش ماچۆ.

١٣. پادشا کیاستش شۆنەو حەمەی کە بێ، مێمانش بۆ، چوون ئیسە حەمە پیێوی محتەرەم بێ جە شارەکەنە وە سەروەتەنە یەکەم بێ. حەمە واتش بە قاسیدەکەی: عەرزوو پادشای کەرە کە حازرەنا پەی هەر ئەمرێوێ. حەمە وێش ڕێک وست وە جمارە پەی عەمارەتوو پادشای. تەسادوف پاسە بێ کە یاوە لا بەرەکەی کناچێ پادشایش دییە کە چەنی کەنیزەکەش پەی یانەی لوێنێ. حەمە فەوری عاشقوو کناچێ بی، چوون زەریفش دەرجەنە نەبێ. ئەجێ حۆرییانە جە بەهەشتێ ئامێنەرە وار. کناچێچ حەمەش دی وە بە تیرەو عەشقش گرفتارە بییە.

١٤. حـەمـە لووا دیـوانوو پادشــای وە سـجـدەش پەی بەرد. پادشــا فـەرمـاوەش: مـحـەممەد، بنیـشـەرە. حـەمـە نیـشـتـەرە وە دمـاو عـەرزوو ئیرادەتی واتش: پادشام ئەمرەش چێشەنە کیازتەنش شۆنم؟ سەرەیچم ئینا ڕاو تەختیتەنە. پادشا فەرماوەش: من باسوو تۆم فرە ئەژنییەن وە مـەخلۆق بـاسـوو دەوڵەمـەندیت فـرە کـەرۆ وەک ئیسـە مـەعتـەبەرەنی بە یەکەم پیاو ئی شارییە. من چوون نامێ تۆم نەژنەوێنە، ئایا غەریبەنی یا ئەهلوو ئی شارەیەنی، سرت چێشە؟

١٥. حــەمــە واتش: پادشــام ســلامــەت، ئینە حـەکـایەتـەمـەنە. من فەقیرێوی فرە بێچارە بێنێ. ئاوراێنە مرای مرێنێ چەنی ئەدا پیرەکێم. ئا وەختـە کـەس هەواڵم نەزانێ وە کـەم کـەسـێچ دەربەسێ ئانـەیە بێنێ لقـمـێـو نانما بدا کـە پەنەش بژیومێ. لاکین ئیسـە چوون جـە سـایەو خودایە و سـەرەو پادشای سـەروەتمەننەنا گر کەس باسـم کەرۆ وە ئینا بییەنا بە مێمانوو پادشای.

١٦. پادشـا فـەرمـاواش: ئی سـەروەتتـە چەنـی پەیدا کـەردەن؟ حـەمـە واتش: قوربان، گر چێو(ێو) چی دنیانە قۆرەتوو خودایا. ئەلبەتتە خودا مەیلش بێ من پێسە دەوڵەمەند بوو. وەلحاسل، ڕاسەو کلکەوانەکەیش نەواتە. ئیزنش واست وە لوواوە پەی یانەی.

١٧. واتش: ئەدا، بیـاوەم پەنە. عاشـقوو کناچێ پادشـای بییـەنا وە مـشیـۆ بلی، داواش کـەری. پیرەژەنی واتش: ڕۆڵە، ئەدات خـاس، تاتەت خاس، پادشا چەنی کناچێ مدۆ بە بێکەسێوی پێسا تۆ؟ پیرەژەنیش بە زۆر کیاسـتـە پەی عەمارەتوو پادشای، لاکین خـاس جـوابشـا نەداوە. کناچێ پادشـــایێ دڵش حـەمــەیێ بێ، ئەمما بە بـێ ئیــزنوو تاتـەیش نەتاوێ شووش پەنە کەرۆ.

١٨. دیوانوو پادشایەنە هەر ئا ڕۆ ا قەرار دریا کە بە نەوعێو سڕوو دەوڵەمەننی حەمەی ئاشکرا کریۆ. وەزیرا واتشا: پادشام سلامەت، ئەگەر نەزانمێ ئی کابرا ئی سەروەتشە چکۆ بی، مومکینا جە پادشای دەوڵەمەنتەر بۆ وە ئا وەختە جە شارەکەنە بۆ بە یەکەم پیا. قەرارشا دا کە پیرەژەنێوەی عەیارە پەیدا کەرا وە کیانەش کە بۆ بە کارەکەرەو یانە و حەمەی. مۆچیاریشا کەردە کە بە هەر نەوعێو بییەنە بزانۆ حەمە ئی سەروەتشە چ کۆ بی.

١٩. مددەتێوش پەنە شی، کارەکەرە هەر نەتاواش هیچ خەبەرێو بەرۆ پەی پادشای. ئاخرشە ڕۆیۆ کارەکەرە گۆشش چە بێ کە ئەداکێش واتش بە حەمەی: ڕۆڵە، ئیسە تۆ پەی حمامی ملی، کلکەوانەکەو شاو مارا ئەنگوسەتەنە بارە بەر، نەکوو حمامەنە دلێ سابوون و کەفییانە گنۆرە، چوون ئەگەر گم بۆ دیسان گنمێ سواڵە. کارەکەرە لچوو وێش گەستە وە واتش: سا ئینەنە سڕوو سەروەتش.

٢٠. فەوری ئا وێرەگا خەبەرش بەرد پەی پادشای. پادشا فەرماواش: ئی کلکەوانەمە گەرەکا. واتش بە وەزیرەکا: ئەگەر ئی کلکەوانەمە پەی حازر نەکەردێ سەرەتا هینوو منا. وەزیرەکێ قەرارشا دا کە واچا بە کارەکەرێ دەرمانوو بێهۆشی بدۆ بە حەمەی و ئادێش وە کلکەوانەکەی دزۆ.

٢١. کارەکەرە شەوێ دەرمانش کەردەنە دلێ چای وە داش بە حەمەی و ئادێش. هەر دوێشا فەوری بێهۆشێ کەوتێ. هور ستە، کلکەوانەکەش ئەنگوسەو حەمەیەنە بەر ئاورد وەک بەردش پەی پادشای. کە هۆشش ئاماوە وێشەرە حەمە فەوری دەسش بەرد پەی کلکەوانەکەیش. کە دیش دیار نییا هاوارش کەرد: ئەدا، کلکەوانەکەشا

دزییــان. ئەداکـێش واتش: هـەر زانام ئی کـارەکـەرێ چێـوێوش ئینا دەسێ. ڕۆڵە، نەواتم پەنە با غـەریب چی یانـە و ئێمــەنە نەبۆ؟ حــەمـە واتش: من پـەی خـاترەو تۆ ئا کـارەکـەرێمێ گـرتە. چوو زانـوو ئێـمــە دژمەنما هەن؟

٢٢. حـەمـە، ئا مـددەتە کـە دەوڵەمـەن بێ، ئێننە خـاس بییـەبێ چەنی فەقیر و فوقـەرای و مەخلۆقی، فرە وەشـەویس بێ جە شارەکەنە وە جە مـەملەکەتەکەنە. ئیسـە کە ئیتر هیچش نەمـەن مـەخلۆق هـەر بەزەییشا ئێوە پەرەش وە واچێنێ: ئەی حەمەی فەقیر، چەنی پێسە زوو پێسەشە پەنە ئاما. چوون خاسەش کەردەبێ ئیسە مەخلۆقیچ چەنیش خاس بێ. ئەمما پادشـا، کـە کلکەوانەکـەش کـەوت دەس، دەسـش کـەرد بە زڵم و زۆرێوی فـراوان کـە ڕەعـیـەتەکـێش یەکـجـار بێـزار و نارەحـەتـێ بیێ دەســتــشــە. چوون پادشــا بێ و ســەڵتـەنـەت و زۆرش بێ، وە ئیـســە کلکەوانەکە و شـاو مـارایێچش بێ، ئیـتر جە هیـچی نەتەرسێ وە جە هیـچی نـەپەرسـێـوە. هـەر کـەس دژمـەنش بیێ فـەوری فـەوتنێش وە موحتاج بە هـەرچی بیێ هەمیشە وەروو دەسیشەنە حازر بێ.

٢٣. چاوەڵ پادشـا زانابێش کە کناچەکێش دڵش ئینا بە حـەمـەیە. ئیسە ئیتر نەوعێوش کـەرد کە کناچێ هـەرگیز نەتاوۆ حەمـەی بە چەم وینۆ، لاکین کناچێ هـەر دڵش بە حەمەیە بێ، وە پی فەقیرییە حەمە هـەر تەمــادار بێ کناچێ پادشــایش پەی بۆ. حــەمــە ئێننە فــەقــیــر بێ، کەوتەبێوە سواڵە چەنی ئەداکێش؛ ئێننە بێ ئەهـەممیـیەت بێ، پادشا نەکوشتش وە واتش: با هـەر بژیۆ. سواڵکەری چامنا متاوۆ چێشکەرۆ؟

٢٤. کناچێ پادشـای دایانێوەش بێ، ئێننە و ئادێش وەشـەش سـێ وە دایەنکێش کناچەکێش ئێننە و چەمـاش وەشــە سـێ. کناچێ جـە

مـەراقـوو حـەمـەیەنە ڕەنگزەرد و زەعـیـفـە بیـێـبێ وە دایانەکـێش فـرە مەراقـەنە بێ کـە نووروو چەماش پێسە دڵگرانەبۆ. ڕۆیێـو کناچێ واتش بە دایانەکێش: هـەچ نەوعێکت کەردەن مـشـۆ بیاوی بە حەمەی وە بزانی چ پێسـەشە سـەر ئامـا وە نەوعێو کـەری چەمم پەنە گنۆ. ئەگـەر پادشـا زانێش کـە دایانـا ملۆ پـەی لا حــەمــەی فــەوری ســەرەش بـڕێ، لاکین پیـرەژنـی چوون عـەیارە بێ، زانێ چەنی بلـۆ کـە کـەس پەنـەش نەزانۆ. وێرەگـێو ئیـزنش واست کە بلـۆ، سـەر بدۆ جـە یانەکـەیش. چاوە وێش فارِا وە جلێ سواڵکەریش کەردێنێ پەی ئینەیە کەس نەژناسۆش.

٢٥. لووا، حـەمە و ئەداکێش دیێوە وە بەیانش کـەرد پەی حـەمەی کـە چەنی کناچێ پادشای هـەر عاشقەشـەنە وە ئادە ئێدەش کیاستێنە پەی لایش. حـەمـەیچ چا مـفـەسـەڵ بـە دایانێش وات کە چەنی ڕۆش یاوان بە ئارۆ وە حـەکایەتەو کلکەوانـەیش پەی کـەردە. واتش بە دایانێ: عـەرزوو کناچێ پادشـای کەرە کـە منیچ پی بێ قـابیلییـەتی وێمە عاشـقـوو ئادێ بییەنا؛ لاکین چوون پادشا پی مەسـەلە مزانـۆ پەی خاترەو خودای وازم چەنە بارۆ، نـەکوو پادشـا پەنەش بزانۆ وە خـرابیش پەنە کـەرۆ. دایانە واتش: ڕۆڵە، خـەمـت نەبۆ. ئیشـەڵڵا بە هـەر نەوعێـو بییـەن میـاودێ بە یەکتری.

٢٦. دایانە کە لوواوە لا کناچێ گر چێوش پەی گێلناوە وە کە کناچێ وەزعـەو حـەمـەیش خـاس زانا دەسش کـەرد بە گـرەوای پەیش. واتش: ئەی ئەدا – چوون بـە دایەنەکێش ئـەدا واچێ – بە هـەر نەوعـێو بییـەن نشـۆ حەمـەی نەجات بدەیمـێ. ئیسـە ئیـتر پادشـا ڕەفـتارش نەوعێو بێ کـەس وەشش نەسـیـێ وە هەتا کناچێ وێش قـینیش بێ چەنە. پادشـا قەدەخـەش کەردەبێ کە کناچەکێش بلۆ بەر وە هەمیشـە جـە قەسرەکێنە

حەپسە بێ. پاسەشە پەنە ئامابێ تاتەیش بە دژمەنوو وێش زانێ وە زانێچ تا تاتەش مانۆ ئادە مەتاوۆ بە حەمەی بیاوۆ وە حەمەیچ هەر بە سوالکەری مانۆوە.

٢٧. چەنی دایانەکێش قەرارشا دا کە بە هەر نەوعێو بییەن کلکەوانەکەی دزا، لاکین ئینە فرە نارەحەت بێ. کلکەوانە هەمیشە ئەنگوسەو پادشایەنە بێ وە پادشایچ هەمیشە دلێ پیایانە بێ وە ژەنەکێ نەتاوێنێ بیاواش پەنە. ئەمما یۆ جە وەزیرەکاش بێزار بیەبێ جە زلم و زۆروو پادشای وە حازر بێ ئی پادشایە فەوتنۆ وە پێوی عادڵ بنییا یاگێش. پادشا وێش کورش نەبێ وە کناچەکێش نەکریێ بۆ بە پادشا. ئینجا ئەشیێ پێوی عادڵ و ساڵحشا ئێستێوە پەی سەروو تەختی. وەزیر قوبووڵش کەرد کە چەنی کناچێ وە دایانەکێش بە هەر نەوعێو بییەن پادشای فەوتەنا.

٢٨. ڕۆییێو وەزیر عەرزوو شایش کەرد: پادشام سلامەت، مددەتێوا تەشریفت نەبەردەن کەشەنە. با چن شەوێو بلمێ سەیران؛ با پادشایچ نەختێو ئیسراحەت کەرۆ. پادشا فەرماواش: وەزیر، قسەکێت ماقوولەنە. گر چێو ڕێک وزییا کە پادشا بلۆ کەشەنە. لووێ وە وێرەگا مەنزڵەشا سەروو هانێویە ڕێکە وستە. ئا وێرەگا پاسە قەرار دریيا کە سەوای وەزیر خزمەتوو پادشایەنە بلۆ کەشەنە.

٢٩. شەفەق سوواریێ بییە وە داشاوەنە، لووێ ڕوو بە کەشێوی سەخت. یاوێ مەوقیعێوی فرە سەخت، وەزیر عەرزش کەرد کە ئیتر بە پێ بلا وە ولاخەکا کیاناوە وار تا وێرەگا، وەختێو پادشا تەشریف بەرۆوە پەی مەنزڵێ. کە سەرکەشێ ڕۆشنێ بیێ چننە سەرێو نەچیر حوکموو تفەنگییەنە وەروو دەموو پادشایەنە کەوتێ بەر. پادشا

مشتەش گرتێبێ تفەنگ تەقنۆ. وەزیر دماوە بۆقێوەش نییا پە وە پادشا قـەدوو ما هـەزار هـەزارەکێوە تل بـییـە وە تا یاوارە وار قووت قـووت بی. دنیا بی بە شلۆق وە دەنگ وەڵا بیێ کە پادشـا پاش خزان وە کەوتەنەرە وار. هـەرچی مـەخلۆق بـێ دەسش کـەرد بە پادشـام ڕۆ وە گـرد هـەڕەشـا پیما وە ڕوو بە شـار لووێوە.

۳۰. دمـاو مـددەتێ وی، کـە تەعزییەو پـادشـای تەمـامـە بییـە، وەزیرێ قەرارشـا دا کە باز هـور بدا وە سـەروو هـەچ کەسێویە نیشتە ئا کەسییە کـەرا بە پادشـا. ئا ڕۆ هـەرچی مەخـلۆق بێ ئاما بـێ بەر بزانا کێ بۆ بە پادشـا. جـە قەسـرەو پادشایە بازشا هـور دا، بـاز مددەتێ وی درێژ هـەر خولیاوە وە نەنیشتە. ئاخر لوولەش وەردە وە خول لووا، سـەروو حەمەیە نیشتە.

۳۱. هـەرچی مـەخلۆق بێ سـەرش سـرمانـەبێ کە چەنی ئی سـواڵکەرە بۆ بە پـادشـا؛ لاکین چـوون چاوەڵ، وەختـێـو کـە دەوڵەمـەن و سـاحـیب سـەڵتـەنەت بێ حـەمـە هـەر خـاس بییـە بێ چەنی مـەخلۆقی، کـە زاناشـا ئینە ئا حـەمـەنە هـەرچی مەخلۆق بێ ڕازی بێ کـە ئاد بۆ بە پادشـاشـا. سـەرت نەئێـشنوو، حـەمـە بی بـە پادشـا و کلکەوانەش کـەوتە دەس وە کناچێ پادشایش مارە کەردە.

۳۲. وە منیچ ئامانێ، هیچشا نەدانێ.

٣

حەکایەت

١. پادشێو بێ، دووێ کوڕێش بێنێ، مەحموود و ئەحمەد. پادشێوی هامسا کناچێوەی فرە نایابەش بێ، نەکەری، نەوەری، تەماشەو ساو گەردەنش کەری. مەحموود و ئەحمەد هەر دووێ تەماداریێ بێنێ کە کناچێ بارا. تاتەشا واتش: خاس هەر ئینەنە هەرمانێوەتا بدەو پەرە وە کامتا خاستەر کەردەتا ئانەتا کناچەکێ مارۆ. ئینا یۆ پانسەد دینارێتا مدۆ پەنە کە بدێ جە دوور، کاسبیش [کاسپیش] پەنە کەردێ. دماو شش مانگا هەچ کامتا دەوڵەمەنتەر ئامایدێ ئانەتا بۆ بە زەما.

٢. کوڕێ تۆشەشا پێتە، زاڕشا نیا کیسەشا و ڕوو بە چۆڵی و پەشت بە ئاوەدانی داشاوەنە. لووێ تا یاوێ دوارێو، ڕاو هاتی و ڕاو نەهاتی. چا هەر یۆ کلکەوانەو وێش بەر ئاورد و هەر دووێشا نیە چێروو تەوەنێوێ، کە هەچ کامشا ئاماوە ئی یاگێ بزانۆ ئەوشا ئامانە یا نامانە. کوڕی ووردی واتش: ئەی برا، تۆ جە من گەورەتەرەنی. ڕاو هاتیەرە لوە وە منیچ سەروو خودای ڕاو نەهاتیەرە ملوو. ئی لا و ئەو لا و یەکتریشا ماچ کەرد و خداحافزیشا کەرد و داشاوەنە، جمێرە.

٣. بەیمێ سەروو کوڕی گەورەی. دماو چننە فەرسەقێوی یاوا باخ و گوڵزارێو، دلێڕاسەشەنە عەمارەتێوی شاهانە دیار بێ. کوڕە واتش: خاس هەر ئینەنە بلوو، چی باخچەنە نەختێو ئیسراحەت کەروو، وە بەعزێو ئاڵفیچ پەیدا کەروو پەی ئەسپەکەیم. کە یاوا دلێ باخی دیش ئینا خزمەتکارێ ئامێ پێوایشە، لەغاموو ئەسپەکەیشا گرت وە واتشا: فەرماوە، ئەی مێمانی عەزیز، ئەی پادشازادی جوان. خاتوونە حەز کەرۆ ئی نیمەڕۆ مێمانش بی. کوڕە قوبووڵش کەرد وە واتش: هۆشتا

ئەسپەکەیم بۆ، چوون دووره مەو وه ئاوراشا.

٤. که یاوا دلێ عەمارەتی دیش که یاگه چیمنێ یانەو تاتەیچشەنه نەدیانەش. دماو مددەتێوی خاتوونەو عەمارەتی ئاما پەی لایش وه کوڕه هەر ئینه نەبێ بێهۆش گنۆ، چوون زەریفی و نایابی ڕوخساروو کناچێ ئەجێ مانگەی چواردێنه.

٥. دماو عەیش و نۆشێوی فره و فراوانی سەعاته یاوا نیمەشەو وه کوڕه و کناچه تەمام مانیێ بێنێ. ئێننەشا شەراب واردەبێ هۆششا جه وێشا نەمەنەبێ. بەڵام کناچێ ئێننه نایابه بێ وه به جۆرێو وێش ڕازنابێوه کوڕه هەر ئینه نەبێ شێت بۆ پەیش.

٦. کناچێ خاس ئینەیه زانێ وه زانێچ که ملک مەحموود کوڕه پادشان وه دەوڵەمەندا. وەختوو وتەی، که تەنیا هەر دوێشا دیواخانەکەنه مانێبێنێ، کناچێ واتش: ئەی پادشازاد، گرەوێو کەرمێ. ئێشەو هەر دوێما یاگێوەنه مووسمێ وه ئەگەر تاوات تا سەعبێو دەسم نەدەیەنه ئا وەختە من بوو به هیناو تۆ وه هەرچی تۆ واچی پاسە کەروو. وەلێ ئەگەر دەست دانێنه من هەرچی مەیلم بۆ پەنەت کەروو. کوڕه ئێننه به ئاواته بێ کناچێش پەی بۆ قوبووڵش کەرد.

٧. لوێنا یاگه وه تا مددەتێو ملک مەحموود وێش گرت. زۆرش پەی ئامابێ، وەخت بێ هار بۆ وه نەتیجەنه وێش نەگرت وه دەسش بەرد که کناچێ زینا کەرۆ. کناچێ هایش بێ وه واتش: ئەی پادشازاد، گرەوەکەت نیاره. کناچێ چا ژەنه زریفه بێئیماندا بێ که هیچ ڕەحم و وەشاویسی دڵشانه نیا. نۆکەرێش چڕیێ وه واتش: بەردێ، هەرچی زاڕش هەن چەنەش بساندێ وه ئەسپ و ئەساسەکەیش گرد ووراشدێ، ئینجا بەرەڵلاش کەردێ، با بلۆ.

٨. تومەز ئینە کناچێ پی جۆرە دەوڵەمەننە بیێنە، چوون هیچ پیێو نەتاوانش شەوێو جەنیش بۆ وە دەسش پەی نەبەرۆ. عەرزوو ئاغاو وێم کەروو. مڵک مەحمموودشا جۆێو ڕوانە کەرد پا حالە جلێچش پێرە مانێبێنێ. داش وەنە، لووا تا یاوا شارێوی نزیک وە چا بی بە شاگرد کەبابچی.

٩. سەرەت نەئێشنوو، بایمێ سەروو مڵک ئەحمەدی. بە سەرەی بەرزێ و سەروەتێوی فراوانێ کوڕە ڕوو بە یانەو تاتەیش لوێوە وە فکرێ کەرێوە داخۆم براکەش چێشش سەر ئامابۆ. کە یاوا دووەڕاکە لوا، تەوەنەکێش هوور داوە دش ئینا کلکەوانەکێ هەر دوێ ئینێ چا وە هینەکەو مڵک مەحمموودی ژەنگێ گرتەن. کلکەوانەکەو وێش کەردێ ئەنگوسەش وە داش وەنە. کەوت شۆنەو براکەیش، بزانۆ چێشش سەر ئامان.

١٠. بە دڵێوی گرانێ ڕووەش نیا تا یاوا باخچە و گوڵزارێو وئاو و حەیاتێو. چا وەستەرە پەی ئیسراحەتی وە باخچەوانەکەش چڕی، چەنەش پەرسا: کوڕێوی پێسە و پاسەتە نەدییەن پێگەرە ویارۆ؟ باخچەوان واتش: گەورەم، بەڵێ، کوڕێوی پادشازاد پێسە وێت چننا مانگێو چێوەڵ پێگەرە وییەرد، وەلێ بە تەلیسموو ئاغاژەنێم گیر بی وە پێسە هەزار جوانا تەری دەسشەنە بەر نەشی.

١١. مڵک ئەحمەد واتش: ئەی باخچەوان، بەرەم پەی لا ئی کناچێ، چێشت گەرەکا مدەوت پەنە. باخچەوان کوڕەش بەرد پەی قەسرەو کناچێ وە هەمان جۆر کناچێ ئاماپێوایشە وە بەردشەنە یانە، بەڵام ئی جارە کناچێ بە تیرەو عەشقوو مڵک ئەحمەدی پێکییا وە دڵش لووا ملشەرە. درێژایی شەوێ مڵک ئەحمەد پاسە هۆشیار بێ شەرابی

کەمش وارد، پەی ئینەیە سەروەش نەبۆ، وە هیچ فکرش نەدا زەریفی و نایابی کناچێ.

١٢. کناچێ واتش: ئەی پادشازادی جوان، ئەگەر تا سەعبێو چەنیم وتی وە دەست نەدانێنە، ئانا من بوو بە هینەو تۆ. وە ئەگەر دەست دانێنە تۆ بی بە عەبدوو من. کوڕە یاوانە کە پی جۆرە براکەش دلێنا شییەن. واتش: ئەی پەریزاد، شەرتەت قوبووڵە بۆ. کە لوێنا یاگێ ملّک ئەحمەد شمشێرەکەش نیا بەینوو هەردویشا وە پەی وێش وت. کناچێ ئینجا هارە بییە کە پێسە ئی پییا گۆشش مەدۆ پەنە. دەسش کەرد بە نەقیزە ـ دای کوڕەی بە دەس و بە قاچ، وەلێ ملّک ئەحمەد هیچ وێش نەیاونانە. سەرەت نەئێشنوو، تا ڕۆ بییە کناچێ خەریکە بییە، کوڕەش نەژلێونا.

١٣. کە وەر کەوت ملّک ئەحمەد هورست وە واتش: ئەی فاحیشەی بێشەرمی بێوەقارێ! عەجەب کاسپیێوت پەی وێت ئێستانە! براکەمت چێش پەنە کەرد؟ کناچێ گەرەکش بێ کوڕەی خلافنۆ بە قسێ وەشێ وە واتش: چی هەردوویما بە ژەنومێردی پێوە نەژیومێ وە بە عەیشونۆش ئی دنیایە بەرمێ سەر؟ کوڕە واتش: پەنەم واچە، براکەم چێشش سەر ئاما، ئەننا پی شمشێرییە پەلپەلت کەروو. ناچار کناچێ حەکایەتەش پەی کەرد.

١٤. کوڕە ئاوردش، هەرچی نۆکەر و کارەکەرێ کناچێ بێنێ گردش چڕیێ وە واتش: ئی یانە و باخە گرد پەی شما وە جە ئارۆوە گردتا ئازادێندێ؛ بەلام ئی ئاغەژەنێتا، کە تا ئارۆ پی جۆرە جوانێ بەسەزووانێش سەرنوگوم کەردێنێ، هینەو منەنە، چوون گرەوەکەم بەردەنێ وە مشۆ چێش لاییقش بۆ پاسەشە پەنە کەروو.

١٥. ملّک ئەحمەد داش وەنە، لووا پەی سارەکەی کە براکەش چا بێ وە کناچێچش بەردە جەنی وێش. جا داش سەرەشا تاشا وە بەردەش فاحیشەخانێوەنە، ئاستەش جیا وە واتش: ئانە عەیوەزات بۆ! دماوە لووا، گێلۆ پەی براکەیش.

١٦. فرە گێلا بە بێ سوود تا مانییا وە ئاوراش بی. ئارەزوو کەبابش بێ. لووا کەبابخانێو، دیش ئینا یۆ جە شاگردەکا، رەش و ڕووت و پیس، براکەو وێشە. هورست، بەردش بەر وە حەکایەتەش پەی کەرد وە بەردش، حەماملەمیشش کەرد وە جلێ پادشایانێش پەی ئەسا. داشاوەنە بە شادی، ڕوو بە یانەو تاتەیشا لووێوە. ملّک ئەحمەد کناچەکێش پەی بییا وە بی بە یاگەنشینوو تاتەیش.

١٧. منیچ ئامانێ، هیچشا نەدانێ.

بەیت

١. ئـەر ئیـنـە نـەبـۆ، جــــــە بـۆنـەو تـۆوە
گـــــولآنـی بـەهـار نـەکــــــەروو بـۆوە.
٢. ئـەر ئیـنـە نـەبـۆ، جــــــە بـۆنـەو تـۆوە
مـەردەم نەمـەردەن، جـە کـەش و کـۆوە.
٣. شـــەڵلا ڕۆی عـــەزەل نـەبیـــای وە یـارم
نەبیـای وە باعـیس دڵەکـەی غـەمبـارم.
٤. چن ســاڵ باخـــەوان نەمـــامی نۆ بیم،
نـەمـــام بەر ئـامـــا، من ڕەنجـــەڕۆ بیم
٥. چی، چێشم وات، تۆ گێلآی جە ڕەنگ؟
نەدانیم کـەردەن، ســەرم دا لە ســەنگ.
٦. هور بێـزە جـە خــەو! چ وادەی وەرمـەن!
شـادیم بـی بەتاڵ، شـیـوەنم گـەرمـەن
٧. مـــەینـە، مـــەویـەری؛ چیـــمـا مـــەدۆنی؟
یا خــوا، شـێـتـە بـی، گنیـمـا شـۆنی!
٨. هەی داد، هەی بێداد، هەی بێدادیمەن!
بێدادیم جە دەس شـەو – تەنیـاییـمـەن.