کورد لە سوێد

لە مێژووی ٢٥ ساڵەی فیدراسیۆنی کۆمەڵە کوردستانییەکاندا

کورد لە سوێد

لە مێژووی ٢٥ ساڵەی فیدراسیۆنی کۆمەڵە کوردستانییەکاندا

کۆکردنەوە و نووسینی:
حامید گەوهەری

دەزگای چاپ و بڵاوکردنەوەی ئاراس
هەولێر – هەرێمی کوردستانی عێراق

هەموو مافێک هاتووەتە پاراستن ©
دەزگای چاپ و بڵاوکردنەوەی ئاراس
شەقامی گوڵان - هەولێر
هەرێمی کوردستانی عێراق
هەگبەی ئەلیکترۆنی aras@araspress.com
وارگەی ئینتەرنێت www.araspublishers.com
تەلەفۆن: 35 49 224 66 (0) 00964
دەزگای ئاراس لە ٢٨ تشرین (٢) ١٩٩٨ هاتووەتە دامەزران

حامید گەوهەری
کورد لە سوێد
کتێبی ئاراس ژمارە: ١٠٨٦
چاپی یەکەم ٢٠١٠
تیرێژ: ٦٠٠ دانە
چاپخانەی ئاراس - هەولێر
ژمارەی سپاردن لە بەڕێوەبەرایەتیی گشتیی کتێبخانە گشتییەکان ٢٧٥٤ - ٢٠١٠
نەخشاندنی ناوەوە: ئاراس ئەکرەم
رازاندنەوەی بەرگ: مریەم موتەقییان
هەڵەگری: شێرزاد فەقێ ئیسماعیل

پێشەکی

ساڵی ١٩٨٩ بەهۆی کۆمەڵەی کولتووریی کوردی شاری لینشۆپینگەوە لەگەڵ فیدراسیۆنی کۆمەڵە کوردستانییەکان لە سوێد ئاشنا بووم و ساڵی ١٩٩٠ بەنوێنەرایەتی کۆمەڵەی لینشۆپینگ بەشداریم کرد لە کۆنگرەی دەیەمی فیدراسیۆندا. لەو کۆنگرەیەدا بەئەندامی کۆمیتەی گشتی هەڵبژێردرام و لە یەکەم کۆبوونەوەی کۆمیتەی گشتیدا بەرپرسایەتی کۆمیتەی هەرێمی چوارەمی فیدراسیۆنیان لە باشووری سوێد پێ سپاردم کە لە کۆمەڵەکانی: نۆرشۆپینگ، لینشۆپینگ، یۆنشۆپینگ، فالشۆپینگ، ترولهتان، یۆتێبۆری، لوند و مالمۆ پێکهاتبوو.

ساڵی ١٩٩٥ بووم بە ئەندامی کۆمیتەی کارگێڕ و بەرپرسایەتی پێوەندییەکانی ناوخۆی فیدراسیۆنم لە ئەستۆ گرت. لە کۆنگرەی شازدەمدا ١٩٩٧ خۆم لە کاری فیدراسیۆن کێشایەوە، بەڵام لە کۆنگرەی حەڤدەمدا کە ساڵی ١٩٩٨ پێکهات، لەسەر داوای کۆمەڵەکانی ئەندام و کۆمیتەی ڕاوێژی فیدراسیۆن سەرلەنوێ بۆ کۆمیتەی کارگێڕ هەڵبژێردرامەوە و ئەرکی سکرتێری فیدراسیۆنم پێ سپێردرا. دوای ١٧ ساڵ خەباتی بێ وچانم لە فیدراسیۆن، لە کۆنگرەی بیست و دووەمدا کە هاوکات بوو لەگەڵ بیست و پێنجەمین ساڵی دامەزرانی فیدراسیۆن، بڕیارم دا ماڵئاوایی لە بەرپرسایەتی ئۆرگانەکانی فیدراسیۆن بکەم و لە پلەی ئەندامێکدا کە زۆرترین ماوەی تەمەنی ٢٥ ساڵەی فیدراسیۆن، لە خزمەتی فیدراسیۆن و کۆمەڵەکانی ئەندامی و کوردەکانی دانیشتووی سوێددا بووە، جێگەی خۆم بە کەسێکی گەنجتر بسپێرم.

فیدراسیۆنی کۆمەڵە کوردستانییەکان لە سوێد ڕێکخراوێکی دیموکراتی، نەتەوەیی و کۆمەڵایەتی کوردەکانی سوێدە. توانیویەتی کوردی هەموو بەشەکانی کوردستان و تەنانەت کوردەکانی ئەرمەنستان، ئازەربایجان و لوبنانیش بەبێ

جیاوازیی فیکری لەژێر ئاڵای خۆیدا کۆ بکاتەوە و بۆ ئەم ئامانجانەی خوارەوە تێبکۆشێت:

دەستەبەرکردنی مافی پەنابەران و پەناخوازانی کورد لە سوێد، پەروەردەکردنی منداڵان و لاوانی کورد بە زمانی زگماکی و کەلتووریی جوانی کوردی، دەستەبەرکردنی مافی کەمئەندامان و بەساڵداچووان، بەرگریکردن لە مافی ئافرەتان و دابینکردنی یەکسانیی لەنێوان ئافرەت و پیاوی کورددا، چارەسەرکردنی کێشەی گەنجان و خەبات بۆ گونجاندن "ئینتیگراشۆن"، چەسپاندنی ناسنامەی کوردی وەک کەمایەتییەک لە سوێد، هەوڵدان بۆ چارەسەرکردنی کێشەی کورد لە کوردستاندا بە ڕێگەی ئاشتییانە و لە قاودانی تاوانی داگیرکەرانی کوردستان لە بەرامبەر نەتەوەی کورددا، خەبات بەدژی ڕەگەزپەرستان، خەبات بەدژی بەکارهێنان و بازرگانی کردن بە مادە بێهۆشکەرەکان، چارەسەرکردنی کێشە کۆمەڵایەتییەکانی کوردی دانیشتووی سوێد، خەبات بۆ دۆزینەوەی کار بۆ ئەو ژمارە کوردانەی کاریان نییە، هاندانی لاوان بەرەو خوێندن و خۆپێگەیاندن لە بوارە جیاوازەکاندا و....تد.

حکومەتی سوێد فیدراسیۆن بە ڕێکخراوێکی فەرمی دەناسێت و لە دامەزراندنیدا یارمەتی پێ کردووە و بۆ بەردەوامبوونیشی یارمەتی پێ دەکات و لە کۆبوونەوە ڕاوێژکارییەکانیشیدا کە هەر شەش مانگەی جارێک پێکدێت، ڕای فیدراسیۆن لەسەر کێشە کۆمەڵایەتی و نەتەوەییەکان وەردەگرێت.

لە ماوەی تێکۆشانمدا لە فیدراسیۆن زۆرجار بینیومە بەهۆی کەم ئەزموونی و بۆچوونی جیاواز و لێک تێنەگەیشتنی ئەندامانی و هەندێک جاریش بەهۆی کۆتایی و هەڵەی بەپلانی بەشێک لە ئەندامانی کۆمیتەی کارگێڕ و گشتی و هەروەها بەهۆی دەستێوەردانی ڕێکخراوە سیاسییەکانی کوردستان، فیدراسیۆن لە بەڕێوەبردنی ئەرکەکانیدا تووشی کێشە و گرفتی مەزن و قەیرانی درێژخایەن بووە، بەڵام هەموو جارێ بە هەوڵ و کۆششی ئەندامانی دڵسۆز و کوردەکانی دانیشتووی سوێد و هاوکاریی ڕێکخراوە سیاسییەکانی دۆست و پشتیوان، قەیرانەکانی خستووەتە پشت سەر و بە پێکهێنانی کۆنگرەی ئاسایی و نائاسایی، کێشەکانی چارەسەر کردووە و کەوتووەتەوە سەر هێڵی ڕاستینی خۆی.

لەگەڵ بڕیاری وازهێنانم لە بەرپرسایەتی لە فیدراسیۆندا، بە پێویستم زانی بە کۆکردنەوەی دیکۆمێنتەکانی ٢٥ ساڵەی فیدراسیۆن، مێژووی خەباتی ئەو ڕێکخراوەیە بنووسم کە دەرخەری بەشێکی گرنگە لە مێژووی سیاسی، ڕۆشنبیری، کۆمەڵایەتی و کەلتووریی کوردەکانی دانیشتووی سوێد و وەک دیارییەک پێشکێشی نەوەی نوێ و کوردی دانیشتووی سوێدی بکەم کە شارەزایی باشتر ئەو لاپەڕە مێژووییەی کورد لە سوێد بن.

لەگەڵ ئەوەشدا پێویستە ڕابگەیەنم کە کۆکردنەوەی دیکۆمێنتەکانی ٢٥ ساڵەی فیدراسیۆن کارێکی ئاسایی نەبووە و ماوەی ٧ ساڵی گرت تا توانیم بە یارمەتی ژمارەیەک ئەندامی دڵسۆزی فیدراسیۆن کۆیان بکەمەوە. بەم بۆنەیەوە پڕبەدڵ سوپاسی هەڤاڵان کەیا ئیزۆڵ، نەوزاد وەلی، شۆڕش بلادهەرد، کۆڤان ئامەدی، فارس مارسل، ڕەشۆ زیلان و ئیسماعیل ئوزورک دەکەم کە هەرکامیان بەشێوەیەک لەو ئەرکەدا یارمەتییان کردووم. هەروەها سوپاسی حکومەتی سوێد دەکەم کە بۆ مانەوە و بووژاندنەوەی زمان و کەلتووری کوردی یارمەتی فیدراسیۆن و کۆمەڵەکانی و کوردەکانی پەنابەری سوێدی کردووە.

حامید گەوهەری

٢٠٠٦/٥/٢١

کوردی سوێد

یەکەم ڕێکخراوی دیموکراتیی خۆی دادەمەزرێنێت

سوێد وڵاتی ڕێکخستنە. پتر لە سەد هەزار کۆمەڵەی کەلتووری، پیشەیی، وەرزشی، جۆرەها خزمەتگوزاریی و...تد لێ دامەزراوە. بەشێکی گرنگی گیروگرفتە کۆمەڵایەتییەکانی وڵاتی سوێد بە ڕێی ئەو کۆمەڵانەوە چارەسەر دەکرێن. دەوڵەتی سوێد زۆر بەوە خۆشحاڵە کە داخوازی دانیشتووانی وڵاتەکەی بەشێوەی کۆمەڵ ببیسێت. دامەزراندنی کۆمەڵەی جیاواز و جۆراوجۆر و فیدراسیۆنەکانی سوێدی و بیانی، یارمەتییەکی زۆر بەو بۆچوون و سیاسەتەی دەوڵەتی سوێد دەدەن.

یەکەم ڕێکخراوی دیموکراتیی کورد کە لە سوێد دامەزرا، کۆمیتەیەک بوو بەناوی کۆمیتەی کوردیی سوێدی کە لە سەردەمی شۆڕشی ئەیلولدا ساڵی ١٩٦٥ بە دەستپێشخەری کوردێکی نیشتمانپەروەر بەناوی دوکتۆر سەلاحەدین ڕاستگلدی و هاوکاریی چەند سوێدیی دۆستی کورد لە ستۆکهۆڵم دامەزرا. کۆمیتەی کوردیی سوێدی تا ساڵی ١٩٧٠ و بڵاوبوونەوەی ڕێککەوتنامەی ١١ی ئادار بەردەوام بوو. دوای ئەوە جێگەی خۆی دا بە لقی کۆمەڵەی خوێندکارانی کورد KSSE کە لە ڕۆژانی ١- ٥/٨/١٩٧٠ چواردەمین کۆنگرەی خۆی لە ستۆکهۆڵم پێکهێنا. ئەو کۆمەڵەیە دوای ڕاوەستانی شۆڕشی ئەیلول لە ساڵی ١٩٧٥دا، دوو لقی بە ناوەکانی کۆمەڵەی خوێندکارانی کوردستان AKSA و یەکێتی قوتابیان و خوێندکارانی کوردستان YUKSE، لێ جودا بوونەوە.

ساڵی ١٩٧٦، خوالێخۆشبوو مەحمود باکسی و مەمۆ یەتکین کە هەردوو کوردی باکوری کوردستان بوون و پێشتر ئەندام لە کۆمەڵەی خوێندکارانی کورد AKSA دا بوون، کۆمەڵەیەکی سەربەخۆیان بەناوی کۆمەڵەی کارگەری کوردستان دامەزراند. بەشی هەرە زۆری کوردەکانی باکوری کوردستان کە ئەندامی KSSE،

AKSA و YUKSE بوون، ڕێکخراوەکانیان بەجێ هێشت و چوونە ڕیزی کۆمەڵەی کارگەرانی کوردستانەوە. لە پرۆسەی خەباتی ئەو کۆمەڵەیەدا، لایەنگرانی پارتی سۆسیالیستی کوردستان کە ئەوکاتە بەناوی ئۆرگانەکەی خۆیەوە واتە "ڕێگەی ئازادیی" دەناسرا، دەستیان بەسەر ئەو کۆمەڵەیەدا گرت. چونکە ئەندامان و لایەنگرانی سێ ڕێکخراوی تر لە کۆمەڵەی کارگەرانی کوردستاندا هەستیان بە لاوازی و بێدەسەڵات بوونی خۆیان دەکرد، ئەوانیش لەو کۆمەڵەیە جیابوونەوە و هەرکامەیان چوون کۆمەڵەیەکیان بۆخۆیان دامەزراند.

ئەو ڕێکخراوانەی کە دواتر ئاماژە بۆ ناوەکانیان دەکەم، دوای دامەزراندنی کۆمەڵەی سەربە خۆیان، هەرکامەیان بە تەنیا جەژنی نەورۆزیان پیرۆز دەکرد، لە گرووپی بچووکدا تاوانی دوژمنە داگیرکەرەکانی کوردستانیان لەقاو دەدا و بۆ وەرگرتنی پشتگیریی سیاسی بەمەبەستی چارەسەرکردنی کێشە نەتەوایەتی و کۆمەڵایەتییەکانیان لە سوێد پێوەندییان بە بەرپرسان و دەزگا ڕەسمییەکانی سوێدەوە دەگرت. ئەو شێوە کار و هەڵسووڕانە لە سوێد بۆ پەنابەرانی بیانی لەو سەردەمدا نائاسایی بەرچاو دەکەوت و هەڵسووڕانی ئەوانی بەرتەسک دەکردەوە. بە کورتی مەبەستی سەرەکی لە دامەزراندنی ئەو کۆمەڵانە لە لایەن کوردەکانی دانیشتووی سوێدەوە، بۆ کار و خەباتی سیاسی و ڕێکخراوەیی بوو و خەباتی کەلتووریی و کۆمەڵایەتیی بۆ بەدەستهێنانی مافی پەنابەران و پەناخوازان بۆ کوردەکانی دانیشتووی سوێد تیادا لاواز بوو.

ئەو ڕەوتە نەک ڕێگەی بۆ کارکردنی ئەو کۆمەڵانە خۆش نەدەکرد، بەڵکو بەشێوەی جۆراوجۆر لەمپەری دەخستە سەر ڕێی تێکۆشانیان و هەتا ئەو ڕۆژە کە بە جیددی هەوڵی یەکگرتنیان نەدا، بەتوندی لەلایەن کوردەکانی خاوەن بیری نەتەوەیی و کەسایەتییەکان و بەڕێوەبەرایەتی ئیدارەی پەنابەرانی سوێدەوە گوشاریان بۆ دەهات. لەبەر ئەوە، لێپرسراوانی لقی سوێدی چوار ڕێکخراوی سیاسی باکوری کوردستان ناچاربوون لە بەرەیەکی هاوبەشدا پێکەوە کار بکەن.

دامەزراندنی دوو فیدراسیۆنی کورد لە سوێد

ئەو چوار ڕێکخراوە سیاسییانە دوای دەیان کۆبوونەوە لە بارەگای کۆمەڵەکانیان و ماڵی ئەندامانیان، لەنێوان ساڵانی ١٩٨٠-١٩٨١دا، سەرئەنجام ڕێککەوتن بەچەشنی نەتەوەکانی تری دانیشتووی سوێد لە کۆمەڵەکانی خۆیان فیدراسیۆنی کوردی دامەزرێنن. پێویستە ئەوەش بڵێم کە بەرلەوەی کە کوردی پەنابەری سوێد بیر لە دامەزراندنی کۆمەڵە و فیدراسیۆن بکاتەوە، پەنابەرانی یۆنانی، فینلاندی، یگۆسلاڤییەکان، ئیتالیایی، تورکەکان و....تد لە سوێد کۆمەڵە و فیدراسیۆنی خۆیان هەبوو. بە دوای ئەوانەدا، شەش کۆمەڵەی لایەنگری ئەو چوار ڕێکخراوە سیاسییانە بەشێوەی خوارەوە بەشدارییان کرد لە دامەزراندنی فیدراسیۆندا:

١- کۆمەڵەی کەلتووریی کارگەرانی کوردستان لە ستۆکهۆڵم. سەربە پارتی کارگەری کوردستان "شۆڕشگێڕی دیموکرات" DDKD.

٢- کۆمەڵەی کارگەرانی کوردستان سەربە بزووتنەوەی ڕزگاریخوازی کوردستان KUK.

٣- کۆمەڵەی کارگەری کوردستان سەربە ڕێگەی ئازادی پارتی سۆسیالیستی کوردستان.

٤- کۆمەڵەی کەلتووریی دیموکراتی کوردستان لە ستۆکهۆڵم سەربە ئاڵای ڕزگاری.

٥- کۆمەڵەی کەلتووریی دیموکراتی کوردستان لە کۆمونی فیتیا لە ستۆکهۆڵم سەربە ئاڵای ڕزگاری.

٦- کۆمەڵەی کەلتووریی کورد لە یۆتێبۆری، کە کۆمەڵەیەکی تێکەڵاو بوو لە لایەنگرانی ئەو چوار ڕێکخراوانە.

شایانی باسە کە ئەو چوار ڕێکخراوە سیاسییانە فیدراسیۆنیان وەک بەرەیەک بۆ بەڕێوەبردنی کاری سیاسی ڕێکخراوەکانیان دامەزراند. لەبەر ئەوە، هەموو بڕیارەکانی فیدراسیۆن پێشوەخت لەلایەن ئەوانەوە گەڵاڵە دەکرا و ئەندامانی کۆمیتەی کارگێڕی فیدراسیۆن مافی بڕیاردانی سەربەخۆیان نەبوو. جگە لەو شەش کۆمەڵەیە چەند کۆمەڵەی تری کوردییش ساڵی ١٩٨٠ لە سوێد دامەزران،

بەڵام بەشێوەی ڕاستەوخۆ بەشدارییان لە دامەزراندنی فیدراسیۆندا نەکرد و دوای دامەزرانی فیدارسیۆن بوون بە ئەندام لە فیدراسیۆندا.

هەروەها لایەنگرانی پارتی کرێکارانی کوردستان پ.کە.کەش ئەوکاتە چەند کۆمەڵەیەکیان هەبوو، بەڵام چونکە پ.کە.کە لەناو خۆی وڵاتدا دژ بەو ڕێکخراوە کوردییانە بوو و تەنانەت لە ساڵی ١٩٧٨دا ژمارەیەک کادیر و لایەنگری ئەو چوار ڕێکخراوانەی شەهید کردبوو، لایەنگرانی ئەو چوار ڕێکخراوە سیاسییانە ئامادە نەبوون، هاوکاریی لایەنگرانی پ.کە.کە بکەن لە دامەزراندنی فیدراسیۆندا. پ.کە.کە بۆخۆی بەشێوەی ڕاستەوخۆ لە ساڵی ١٩٨٢دا فیدراسیۆنێکی دامەزراند و ناوی فیدراسیۆنی دیموکراتیی کوردی لەسەر دانا.

بوونی دوو فیدراسیۆنی کورد لە سوێد لەو سەردەمدا لەگەڵ سیاسەتی سوێد نەدەگونجا، بەڵام ئەوە ڕاستییەک بوو کە هەردوو فیدراسیۆن لە ژیان و خەباتدا هەبوون. سەرئەنجام توندوتیژییەکانی لایەنگرانی پ.کە.کە لە سوێد و کوشتنی کادیرێکی خۆیان بەناوی "ئەنوەر عەتا" لە ڕۆژی ١٩٨٤/٦/٢٠دا لە شاری ئوپسالا پشتیوانیی سوێدی لە فیدراسیۆنەکەیان بڕی و بەمەش کۆتایی بەبوونی فیدراسیۆنی پ.کە.کە هات.

کۆنگرەی یەکەمی فیدراسیۆنی کۆمەڵە کوردییەکان

ئەو شەش کۆمەڵانەی ئاماژەم بۆ ناوەکانیان کرد، هەرکامیان بە سێ ئەندامی نوێنەرەوە بەشداریی کۆنگرەی دامەزرێنەری فیدراسیۆنیان کرد. کۆنگرەی ڕۆژی ٢٢/٥/١٩٨١ لە Tunnelgatan 14 لە ستۆکهۆڵم پێکهات. سەرەتا کۆنگرە بە دەنگی ١٨ ئەندامی نوێنەر لەو شەش کۆمەڵانە پرۆگرام و پەیڕەوی فیدراسیۆنی پەسند کرد کە پێشتر لەلایەن کۆمەڵەکان و لە ڕاستیدا لەلایەن چوار ڕێکخراوە سیاسییەکانەوە پەسند کرابوو.

جگە لە ناوی فیدراسیۆن کە کرا بە فیدراسیۆنی کۆمەڵە کوردییەکان "KR" واتە Kurdiska Riksförbundet Föreningarnas، دوو خاڵی بنەڕەتی لە پرۆگرامەکەدا بەرچاو دەکەوێت کە هێشتا دوای تێپەڕبوونی بیست و پێنج ساڵ بەسەر دامەزراندنی فیدراسیۆندا گرنگایەتی خۆیان هەیە. ئەو دوو خاڵە بریتین لە "دیموکراتی بوون و کوردستانی بوونی فیدراسیۆن." هەرچەندە لە هەلومەرجی ئەوکاتدا، فیدراسیۆن تەنیا بە ڕواڵەت دیموکرات بوو و پتر لە ڕێکخراوەیەکی حزبی دەچوو تا ڕێکخراوێکی مەدەنی و دیموکرات و دامەزرێنەرانی بەشێوەی ئەمرۆ چاویان لە ستروکتور و سیاسەتی فیدراسیۆن نەدەکرد. ئەوان فیدراسیۆنیان بەچەشنی بەرەیەکی سیاسی دەبینی کە بەشێوەی دیموکراتی کەڵکی لێ وەربگرن بۆ ڕێبەرایەتی کردنی کۆمەڵەکانیان و بەدەستهێنانی ئامانجەکانیان لە وڵاتی سوێددا.

بەگوێرەی ئەو پرۆگرامەی کە بۆ فیدراسیۆنیان پەسند کردبوو، پێنج ئەندامیان بۆ کۆمیتەی بەڕێوەبەریی فیدراسیۆن هەڵبژاردووە و ناوی کۆمیتەکەیان ناوە کۆمیتەی کارگێڕ. هەروەها سەرۆکی فیدراسیۆن دەبووایە لە کۆنگرەدا هەڵبژێردرێت.

کەیا ئیزۆڵ، ساڵح ئینجە و ئەشرەف ئۆکوموش خۆیان بۆ سەرۆکایەتی

دەپاڵێون. لە ئاکامی هەڵبژاردندا، کەیا ئیزۆڵ دەنگی یەکەم، ساڵح ئینجە دەنگی دووەم و ئەشرەف ئۆکوموش دەنگی سێیەم دێننەوە. کەچی هەڵبژاردنەکە دەکەوێتە بەر ڕەخنەی لایەنگرانی ڕێگەی ڕزگاریی و ئاڵای ئازادیی و دەڵێن: ئەم هەڵبژاردنە وەڵامدەری ڕاستییەکانی کوردستان نییە و سەرۆکایەتی کەیا قبووڵ ناکەن. لە ئاکامی ئەو بۆچوونەدا کێشە سەرهەڵدەدات و کۆنگرە ناتوانی درێژە بە کارەکانی خۆی بدات و ئەندامان بڵاوەی لێ دەکەن. بۆ زانیاری پتر سەبارەت بەو کۆنگرەیە و چۆنیەتی دامەزراندنی فیدراسیۆن داوام لە بەڕێزان کەیا ئیزۆڵ و ساڵح ئینجە کرد کە بیروڕای خۆیان دەربارەی دامەزراندنی فیدراسیۆن دەربڕن.

کەیا محەمەد ئیزۆڵ ساڵی ١٩٥٣ لە سیوەرەک Siwerek سەربە قەزای ڕوحا " Urfa "Riha لە باکوری کوردستان لە دایک بووە. لە کۆلیژی ئەمەریکییەکان لە ئامەد خوێندنی دواناوەندیی تەواو کردووە و ساڵی ١٩٧٤ بۆ درێژەدان بەخوێندن هاتووەتە سوێد. ساڵی ١٩٨٢ بەکالۆریۆسی لە بەشی زانستی سیاسی زانکۆی ستۆکهۆڵم هێناوە و ساڵی ١٩٨٤– ١٩٨٦ بەشی مامۆستایانی زمانی کوردی لە زانکۆی ستۆکهۆڵم تەواو کردووە. ئێستا مامۆستای زمانی کوردییە لە خوێندنگەکانی سوێددا. کەیا دەربارەی دامەزراندنی فیدراسیۆن دەڵێ:

– (ساڵی ١٩٧٠ کورد لە سوێد زۆر کەم بوو. بەشێک بۆ خوێندن و بەشێکیش بۆ کارکردن هاتبوون. کوردەکان بەگشتی لە ئوپسالا و ستۆکهۆڵم نیشتەجێ بوون. پێوەندی و دۆستایەتی لەناو کوردەکاندا

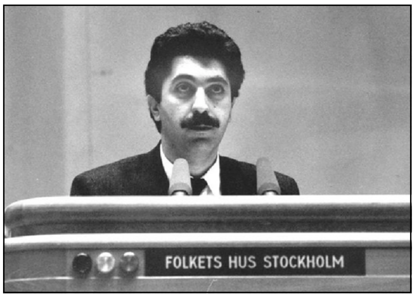

زۆر بەهێز بوو. ئەوکاتە کۆمەڵەیەکی خوێندکاران بەناوی KSSE لە سوێد دامەزرابوو کە لە هەموو ئەورووپادا تێدەکۆشا. کوردەکانی سوێد بەگشتی ئەندامی ئەو کۆمەڵەیە بوون. لەناو ئەواندا، نزیکەی ١٠٠ کەس خەریکی خەبات و تێکۆشانی سیاسی بوون. ساڵی ١٩٧٩ کە باری ئاسایشی تورکیا

ئاڵۆز بوو و ساڵی ١٩٨٠ کودیتای سەربازیی لێ کرا، کوردی باکوری کوردستان لە سوێد بە پشتگیریی ڕێکخراوە سیاسییەکانی باکوری کوردستان لەوانە DDKD و ئاڵای ڕزگاری و ڕێگەی ئازادی و کوک، کۆمەڵەی خۆیان لە سوێد دامەزراند. هەر لەو کاتەشدا پێوەندی نێوان کوردەکان بەردەوام بوو. چونکە لە وڵاتی سوێد پەنابەران مافی پێکهێنانی ڕێکخراوی سەرتاسەریی وەک فیدراسیۆنیان هەیە و فینلاندییەکان، ئیتالییەکان، یگۆسلاڤییەکان، یۆنانییەکانی دانیشتووی سوێد لەنێوان ساڵانی ١٩٦٠-١٩٧٥ فیدراسیۆنی خۆیان دامەزراندبوو، تورکەکانیش لەساڵی ١٩٧٧دا دەستیان کرد بە گفتوگۆ بۆ دامەزراندنی فیدراسیۆن. گفتوگۆی دامەزراندنی فیدراسیۆن لەلایەن تورکەکانی دانیشتووی سوێدەوە تەشەنەی کردە ناو کوردەکانی باکور و ئەندامان و لایەنگرانی ئەو چوار ڕێکخراوە سیاسییەی کە ئاماژەم بۆ ناوەکانیان کرد. ئەوان مەسەلەکەیان قۆستەوە و بڕیاریان دا هاوکاریی سیاسیی خۆیان پتەو بکەن بۆ ئەوەی کە بتوانن پێکەوە فیدراسیۆن دامەزرێنن. بۆ ئەوەش لە هەر ڕێکخراوەیەک دوو کەس بەشداریی ئەو گفتوگۆیەیان کرد.

لە DDKD: کەیا ئیزۆڵ و مەحمود کیپەر.

لە ئاڵای ڕزگاری: شەرەفخان جەزیری و ئەشرەف ئۆکوموش.

لە ڕێگەی ئازادی: ساڵح ئینجە و حەنەفی چەلبلی.

لە کوک: هارون ئەلی ئاچک "شیار" و نەزیف تاشچی.

ئەو هەشت کەسەمان دوای چەندەها کۆبوونەوە کە شەش مانگی خایاند، بڕیارمان دا هێزەکانمان هاوکاریی یەکتر بکەن بۆ ئۆرگانیزە کردنی فیدراسیۆن.)

ساڵح ئینجە ساڵی ١٩٥١ لە قەزای پاسورە Pasure کە ئێستا سەربە پارێزگای ئامەدە، لەدایک بووە. بۆ ماوەی چوار ساڵ لە باکوری کوردستان مامۆستای خوێندنگەی سەرەتایی بووە. مانگی ئاگۆستی ساڵی ١٩٧٤ هاتووەتە سوێد، لە زانکۆی ستۆکهۆڵم بەشی زانستی دەوڵەت و سیاسەتی خوێندووە. ماوەیەک لە

خوێندنگەکانی سوێد مامۆستای زمانی کوردی و تورکی بووە. ساڵی ١٩٧٨ لە سوێد بووەتە لایەنگری پارتی سۆسیالیستی کوردستان و لەلایەن ئەو حزبەوە ڕاسپێردراوە کە هاوکاریی نوێنەری ڕێکخراوەکانی دامەزرێنەری فیدراسیۆن بکات و یەکێک لە دامەزرێنەرانی فیدراسیۆن بووە. لە مانگی ئۆکتۆبەری ساڵی ١٩٩٦دا لەگەڵ خۆالێخۆشبوو محەمەد بەکر، حەمید نەورۆز، ڕەشۆ زیلان، محەمەد عەلی چلغن "موراد جوان"، ئیبراهیم گوچلو، مستەفا گوچلو و ئیسماعیل تاهیر "ئوزورک" وەقفی کەلتووری کوردیی لە ستۆکهۆڵم دامەزراندووە و لە سەرەتاوە تا ئێستا سەرۆکی ئەو وەقفەیە. ناوبراو دەربارەی دامەزراندنی فیدراسیۆن دەڵێ:

«بەرلەوەی کە ئێمە فیدراسیۆن دامەزرێنین لەناو کۆمەڵە جیاوازەکاندا کارمان دەکرد و هەندێک جاریش هاوکاریی هاوبەشمان پێکەوە هەبوو، بەڵام بێ هێز بووین و کارگەریی زۆرمان لەسەر کۆمەڵگای کوردی سوێد نەبوو. بۆ ئەوەی کورد بتوانێت ئەو کارگەرییە بەدەست بێنێت من بەدڵ و گیان کەوتمە ناو خەباتێکەوە کە بۆ دامەزراندنی فیدراسیۆن دەستی پێکردبوو.»

کۆنگرەی دووەمی فیدراسیۆنی کۆمەڵە کوردییەکان

نوێنەرانی چوار ڕێکخراوی بەشدار لە کۆنگرەی یەکەمدا بەهۆی گوشاری ئەندامان و لایەنگرانی خۆیان و کوردەکانی دانیشتووی سوێد ناچاربوون سەرلەنوێ دەست بە گفتوگۆ بکەنەوە. دوای نزیکەی حەوت مانگ ڕێککەوتن کە فیدراسیۆن بەشێوەی سەرکردایەتی هاوبەش بەڕێوەبەرن و واز لە دانانی سەرۆک بۆ فیدراسیۆن بهێنن. بڕیاریان دا دانانی سەرۆک بۆ کۆنگرەیەکی تر و هەلومەرجیکی تر ڕاگرن و لەجیاتی سەرۆک دوو ئەندامی کۆمیتەی کارگێڕ بکەن بە وتەبێژی فیدراسیۆن. لە چوارچێوەی ئەو بڕیارە سیاسییەدا، ڕۆژی ١٩٨١/١٢/٥ کۆنگرەی دووەمی فیدراسیۆن بە بەشداریی هەژدە ئەندام لەم کۆمەڵانەی خوارەوە پێکهات.

١- کۆمەڵەی کەلتووریی کارگەرانی کوردستان لە ستۆکهۆڵم.

٢- کۆمەڵەی دیموکراتی کەلتوریی کورد لە ستۆکهۆڵم.

٣- کۆمەڵەی کەلتووریی کورد لە یۆتێبۆری.

٤- کۆمەڵەی خوێندکارانی پێشڕەوی کوردستان لە ئوپسالا.
٥- کۆمەڵەی کارگەرانی کوردستان لە ستۆکهۆڵم.
٦- کۆمەڵەی کەلتووریی و یارمەتیدانی کوردان لە ستۆکهۆڵم.

کۆنگرە دوو ڕۆژی خایاند. کەمال جەنگیز، لوتفی باکسی و فەرهاد شاکەلی ئەرکی دەستەی بەڕێوەبەرایەتی کۆنگرەیان پێ سپێردرا و کۆنگرە بەشێوەی خوارەوە بەرپرسایەتییەکانی دابەش کرد.

- کەیا ئیزۆڵ لە کۆمەڵەی کەلتووریی کارگەرانی کوردستان بە وتەبێژی یەکەم بۆ ٦ مانگی یەکەم.
- ساڵح ئینجە لە کۆمەڵەی کارگەرانی کوردستان بە وتەبێژی دووەم بۆ ٦ مانگی دووەم.
- ئەشرەف ئۆکومۆش لە کۆمەڵەی کەلتووریی کورد لە یۆتێبۆری بەرپرسی ڕێکخستنی فیدراسیۆن.
- هارون ئەلی ئاچک "شیار" لە کۆمەڵەی کارگەرانی کوردستان بە ئەندامەتی کۆمیتەی کارگێڕ.
- شەرەفخان جەزیری لە کۆمەڵەی دیموکراتی کەلتووریی کورد بە ئەندامەتی کۆمیتەی کارگێڕ.

هەروەک پێشتر ئاماژەم بۆ کرد، دامەزرێنەرانی فیدراسیۆن بەچەشنی ئەمڕۆ تەماشای ستروکتور و سیاسەتی فیدراسیۆنیان نەدەکرد و پتر فیدراسیۆنیان بۆ ڕێبەرایەتی کردنی کۆمەڵەکانیان و ئەوانیشیان بۆ بەئەنجامگەیاندنی ئامانجی سیاسیی ڕێکخراوەکانیان دەویست کە لە پلەی یەکەمدا ڕێکخراوی چەپ و سۆسیالیست بوون و چارەسەرکردنی کێشەی چینایەتی و بەربەرەکانی لەگەڵ ئیمپریالیزمیان بۆ گرنگتر بوو لە چارەسەرکردنی کێشەی نەتەوەکەیان و ئەم ڕاستییەش لە بڕیارەکانی کۆنگرەی دووەمدا بە ڕوونی بەرچاو دەکەوێت.

بڕیارەکانی کۆنگرەی دووەم

بڕیاری ژمارە ١: کۆنگرە پشتگیریی لە مافی گەلی فەلەستین و ئەفریقای باشوور دەکات و پشتی خەباتی ڕزگاریخوازانەی گەلی ئیریتریە، نامیبیا، ساحلی ڕۆژئاوا

و تەیموری ڕۆژهەڵات و گەلی نیکاراگوا دەکات.

بڕیاری ژمارە ٢: کۆنگرە دژی پرچەککردنی جیهان ڕادەوەستێت و پشتگیریی لە هێزە ئازادیخوازەکانی جیهان دەکات.

بڕیاری ژمارە ٣: کۆنگرە پشتی ئەندامانی کۆمکار دەگرێ لە ئەڵمانیا کە دژی هێرش و گوشاری تورکیا بۆ سەر گەلی کوردستان مانیان لە خواردن گرتووە.

بڕیاری ژمارە ٤: تورکە فاشیستەکان لە ئەڵمانیا هێرشەکانیان توند کردووە، بەهۆی هێرشەکانیانەوە "نەزیر شەکەر" ئەندامی کۆمەڵەی کارگەری کوردستانیان شەهید کردووە. کۆنگرە ئەو هێرشە مەحکووم دەکات و داوا لە هەموو کەسایەتی و ڕێکخراوەکانی دژی فاشیستی دەکات کە ئەو هێرشە مەحکووم و شەرمەزار بکەن.

بڕیاری ژمارە ٥: ئەمڕۆ نەتەوەی کورد لە ئێران و عێراق بە دژی زۆرداریی خەباتی چەکدارانە دەکات. ئەو دوو دەوڵەتە ئامادە نین مافی گەلی کورد بدەن و هێرش دەکەنە سەر کوردستان. ئەوان دەیانەوێت لەنێوان هێزە شۆڕشگێڕ و کۆنەپەرستەکاندا شەڕ هەڵگیرسێنن. کۆنگرەی ئێمە بەدڵ و گیان پشتی هێزە وڵاتپارێزەکان دەگرێت و دژی ڕژێمە خوێنمژەکانی عێراق و ئێران ڕادەوەستێت. کۆنگرە بۆ سەرخستنی بزووتنەوەی ئازادیخواز لە هەردوو پارچەی کوردستاندا یەکێتی هێزە وڵاتپارێزەکان بە پێویست دەزانێت. دەبێ دژی دوژمنی زۆردار بەرەیەکی یەکگرتوو پێکبهێنن. نیشتمانپەروەرانی کورد و شۆڕشگێڕانی کوردستان پێویستە بۆ بەدیهێنانی دیموکراسی لە ئێران و عێراقدا و بۆ بەدەستهێنانی مافی گەلی کورد لە کوردستاندا بەرەیەکی دژ بە ئیمپریالیست پێکبێنن. کۆنگرەی ئێمە دژی ئیمپریالیزم و کۆنەپەرستی پشتی هەموو هێزەکانی ئێرانی و عێراقی دەگرێت.

بڕیاری ژمارە ٦: ڕۆژی ١٩٨٠/٨/١٢ کە کودیتای سەربازی کرا لە تورکیا و حکومەتی فاشیستی دامەزرا، سوپای تورکیا و هاوپەیمانەکانی کە فەرمانی ئیمپریالیزم بەڕێوە دەبەن، بەویستی ناتۆ و پشتیوانیی ئیمپریالیزمی ئەمەریکا دەیانەوێت بزووتنەوەی شۆڕشگێڕانەی گەلی کورد لەناو بەرن. بەو مەبەستە، سوپای فاشیست هەموو کۆمەڵە و پارتییەکانی یاساخ کرد و سەدان هەزار مرۆڤی دیموکرات و سۆسیالیستی دەستگیر کرد و سەدان کەسیشی کوشت. سوپای تورکیا هەوڵدەدات ڕژێمێکی فاشی بێنێتە سەرکار. سوپای فاشی لەشکری خۆی

ڕەوانەی کوردستان کردووە و گیان و ماڵ و نامووسی خەڵک لەبەرچاو ناگرێت. خەڵک دەکوژێ و زوڵمیان لێ دەکات. داگیرکەری فاشی دەیەوێت چاوی گەلی ئێمە بترسێنێ و هێزە ولاتپارێز و شۆڕشگێڕەکان لەناو بەرێت. هەرچەندە ناتوانێ سەرکەوتن بەدەست بهێنێت و هەرگیز بزووتنەوەی ئازادیی لەناو بەرێت. کردەوەکانی پتر تاوانەکانی ئاشکرا دەکەن و ڕیزی گەلی ئێمە بۆ بەدەستهێنانی ئازادی پتەوتر و شێلگیرتر دەکەن. گەلی ئێمە گوێ ناداتە ئەو ڕۆژە دژوارانە و بزووتنەوەی نەتەوەیی بەرفرەوانتر و پۆشتەتر دەبێت و بەرەو سەرکەوتن دەچێت و دەبێ بڵێین ڕۆژی سەرکەوتن نزیکە. کۆنگرەی ئێمە ڕووی ڕەشی سوپای فاشی ئاشکرا دەکات لە کوردستانی تورکیادا.

بڕیاری ژمارە ٧: کۆنگرەی ئێمە سڵاوی خۆی ئاراستەی هەموو گیراوانی سیاسی، زوڵم لێکراوان و ولاتپارێزان دەکات. کۆنگرەی ئێمە بۆ سەرکەوتنی هێزە ولاتپارێزەکان لە کوردستانی تورکیا، پێکهێنانی بەرەیەکی فرەوان لە ولاتپارێزان و دیموکراتەکان بەپێویست دەزانی و پشتی ئەو بەرەیە دەگرێت. هەروەها کۆنگرەی ئێمە بۆ دوورخستنەوەی حکومەتی فاشی و پێکهێنانی دیموکراسی لە تورکیا و کوردستاندا و بۆ پێکهێنانی بەرەیەکی بەم چەشنە، داوای هاوکاریی لە هەموو کەسایەتییە دیموکراتەکان دەکات.

بڕیاری ژمارە ٨: کۆنگرەی ئێمە داوا لە هەموو گەلی کوردی دانیشتووی سوێد دەکات بۆ کار و خەباتی ڕۆژانە لە دەوری فیدراسیۆن کۆببنەوە.

بژی فیدراسیۆنی کۆمەڵە کوردییەکان لە سوێد، بژی خەبات وتێکۆشینی نەتەوەیی و دیموکراتیی گەلی ئێمە.

کۆنگرەی دووەمی فیدراسیۆنی کۆمەڵە کوردییەکان لە سوێد

هەروەها کۆنگرە بڕیاری داوە کە فیدراسیۆن خاوەن ئۆرگانی تایبەت بەخۆی بێت. بۆ ئەمەش ناوی "بەربانگ"ی بۆ ئۆرگانەکەی هەڵبژاردووە، کە واتای "بەیانی زوو بەر لە ڕووناکی هەوا و بەر لە بانگی بەیانی دەدات کە بە واتەی شەفەق دێت." کۆنگرەی دووەم لەسەر پێشنیازی ڕەشۆ زیلان ناوی بەربانگی لەسەر ئۆرگانەکەی داناوە. ڕەشۆ زیلان لە وەلامی ئەم پرسیارەی مندا کە چۆن بوو ناوی بەربانگت بۆ

ئۆرگانی فیدراسیۆن پێشنیاز کرد؟ گوتی:

«یەکەم جار بوو لەناو کوردەکانی تورکیادا پلاتفۆرمێکی کوردیی پێکدەهات بۆ هاوکاریی و پێکەوە کارکردن. من کە بینیم کوردەکانی تورکیا و کوردی بەشەکانی تر خەریکن پێکەوە کار بکەن، پێشنیازی ناوی بەربانگم بۆ ئۆرگانی فیدراسیۆن کرد کە واتای شەفەق و بەرە بەیان دەدات و بە کرمانجی دەبێتە ئەلەند کە پێشنیازەکەم قبووڵ کرا و بەربانگ بوو بەناوی ئۆرگانی فیدراسیۆن.»

یەکەم ژمارەی بەربانگ

یەکەم ژمارەی بەربانگ دوای هەڵبژاردنی دەستەی نووسەران لە مانگی شەشەمی ساڵی ١٩٨٢دا دەرچووە و هەتا کۆتایی ساڵی ١٩٨٢ چوار ژمارەی لی بڵاوکراوەتەوە کە هەر چوار ژمارەی بە زاراوەی کرمانجی سەروو بووە. کۆمیتەی کارگێڕ لە ژمارەی یەکەمی بەربانگدا ئاماژەی بۆ چۆنیەتی دامەزراندنی فیدراسیۆن کردووە و لە لاپەڕەی چوارەمیدا لەژێر سەردێڕی "بۆچی فیدراسیۆن یان بۆچی نا فیدراسیۆن"دا دەنووسێت:

«بۆ ئەوەی ئەندامانی کۆمەڵەکان و ئەوانەی لە تورکانەوە هەتا ئەفریقاییەکان چ ئەوانەی ڕەش پێستن و چ ئەوانەی پێستی لەشیان سپی و زەردە، هەموو بیانییەکان لە سوێد خاوەن فیدراسیۆنی خۆیانن. بە وتەیەکی تر کۆمەڵەکانی خۆیان لەژێر ئاڵای فیدراسیۆنی خۆیاندا کۆکردووەتەوە. یەک لە هەشتی دانیشتووانی سوێد بیانین. لە وڵاتی جیاوازەوە هاتوون و زمان و کەلتووری جیاوازیان هەیە. ژمارەیان یەک میلیۆنە و ژمارەیەکی زۆریان سوێد بە وڵاتی دووەمی خۆیان دەزانن. لە سوێد کار دەکەن، ژیانی هاوسەریی پێکدەهێنن و دەبنە خاوەن ماڵ و لێرە دەژین، بەڵام چۆن؟ وەک بیانییەک یان وەک سوێدییەک؟ وەک بیانییەک لە سوێد کە مافی دەنگدان و خوێندن و زمانی زگماک و دەرکردنی ڕۆژنامە و بڵاوکردنەوە و پرۆگرامی ڕادیۆ و خەباتی کەلتوورییان هەبێت و ئەوەش ڕاستییەکی سوێدە و

مەسەلەی ئەساسی بە دەستخستن و بەکارهێنانی ئەو ماف و ئازادییانەیە. بۆ ئەوەی لەو مافانە کەڵک وەربگرین، پێویستە خاوەن ڕێکخراوی بەهێز بین. دەوڵەت و شارەوانییەکان یارمەتی مادیی و مەعنەوی دەکەن و دەڵێن: ئێوە ئەگەر چەند کۆمەڵەیەکتان هەیە فەرموون فیدراسیۆنی خۆتان دامەزرێنن و بەوە کاری ئێمەش ئاسانتر دەبێت. ئێمە دەتوانین لەسەر هەموو کێشەکانتان ڕابوەستین و بەشێوەی ناوەندیی بڕیاریان لەسەر بدەین. ئێوەش دەتوانن لەسەر هەر بابەتێک بەشێوەی ناوەندیی داخوازی خۆتان ئاڕاستە بکەن و بەئەنجامیان بگەیەنن. ڕاستییەکەشی ئەوەیە کە سوێد کۆمەڵگای کاری ڕێکخراوەییە، چ بۆ سوێدییەکان و چ بۆ بێگانەکان. نوێنەری بیانییەکان لە بەرامبەر دەوڵەتدا فیدراسیۆنەکانن. ئەوان ئەگەر خاوەن فیدراسیۆن نەبن، دەنگیان ناگاتە شوێنی پێویست. بەهۆی ئەوانەوە گەلێک کاری کەلتووریی و کار بۆ خوێندنی زگماکی لە خوێندنگە و شتی تر دەکرێت. ئەگەر ئێمە خۆمان و نەتەوەکانی تری بیانی لە بەرامبەر یەک دابنێین، دەبینین کورد نە خوێندنگە و مامۆستای بە زمانی خۆی هەیە و نە پرۆگرامی ڕادیۆ و تەلەڤزیۆنی بە زمانی کوردی و نە دەیان پسپۆڕ. ئێمەش وەک بیانییەکانی تر پێویستە بۆ پاراستنی کەسایەتی کۆمەلایەتی خۆمان و بۆ ئەوەی منداڵەکانمان لەو کۆمەڵگایەدا نەتوێنەوە، خاوەن فیدراسیۆنی خۆمان بین، فیدراسیۆنیکی بەهێز و بە توانا.

فیدراسیۆن چ شوێنێکی لە خەباتی نەتەوەیی ئێمەدا هەیە؟

ئەوانەی لە سەرەوە ئاماژەیان بۆ کرا، بەشێوەی ئاسایی لە چوارچێوەی وڵاتی سوێددا، لەسەر کۆمەڵگای کورد لە سوێد وەک گرووپێکی بیانی لە وڵاتێکی بیانیی دەستەبەر دەکرێن. کورد لە هەلومەرجێکی ئاساییدا نییە، واتە کورد وەک نەتەوەکانی تری بیانی نییە. سەرەتا نەبوونی دەوڵەتی کوردی و ژێردەستی، ئێمە لە زۆربەی بیانییەکانی تر جودا دەکاتەوە. هۆی کۆچکردنی ئێمە بۆ ئەورووپا لە بواری ئابووریی و سیاسییەوە لەو کارەساتەوە سەرچاوە دەگرێت. بە

کــورتی ئـەو وڵاتەی کــە ئێــمــە لێی هاتووین، وڵاتێکی بندەست و دابەشکراوە و کـۆمـەڵگای دواکـەوتووی ئێـمـە کـۆمـەڵگایـەکی بڵاو و پاشکەوتووە.

فیـدراسیـۆنیکی چۆن؟ فیـدراسیـۆنێکی کوردسـتـانی و دیموکـراتی. کـوردسـتــانیی بوون بە واتای ڕێبــەرایەتی کـردنی هەمـوو کـۆمــەڵە وڵاتپارێز و دیموکراتییەکانی هەر چوار پارچەی کوردستان لە سوێد و دیموکــراتیی بوون بە واتـای کـۆکــردنەوەی بیــروڕای جــیــاوازی نیـشـتـمـانپـەروەر و پێشـڕەو، کە بەسـتـراوەیی بەهێـزێکی تایبـەتەوە نەبێت.

کۆنگرەی یەکەمی فیدراسیۆن بە هاوکاریی چەند کۆمـەڵەیەکی چالاک پێکهـات. سـەرەتا گـەلێک گـیـروگـرفت هەبوو. جـاری یەکـەم چەند کۆمـەڵەیەک بە بیروڕای جیاواز بۆ خـەباتی هاوبەش کۆبوونـەوە، کەچی نەیانتـوانی بەیەکـەوە کـاربکەن. ئەوەش کـارێکی نائاسـایی نـەبوو. بۆ چارەسەرکردنی کێشەکان کارکرا و سەرئەنجام فیدراسیۆن دامەزرا.»

کۆمیتەی کارگێڕی هەڵبـژێردراوی کۆنگرەی دووەم لە یەکەم سـاڵی دامـەزرانی فیدراسیۆندا پێوەندییەکی زۆر بەهێزی لەگەڵ بەڕێوەبەرایەتی ئیدارەی پەنابەران و ڕێکخراوە سیاسییـەکانی سـوێد و دەزگا حکومییەکان دامـەزراند و چەند چالاکی باشـی بە ئەنجـام گـەیاند. یەکـێک لەوانـە کـارکـردن بوو لەسـەر پرۆژەی دانـانی خـوێندنگەی کـوردی بۆ منداڵانی کـورد کـە بە هاوکـاریی ئیـدارەی پەنابـەران بە ئەنجـامی گـەیاند. بۆ ئـەم مـەبەسـتـە کـەسـانی پسـپـۆڕی بۆ وەرگـرتنی پلـەی مـامۆسـتـایەتی دەسنیشـان کـرد. بە مـەبەسـتی ژیانی باشـتـری منداڵانی کـورد، پێـوەندی بە شـارەوانیی، سندیکا و کۆمـەڵە بیـانیـیـەکانەوە گـرت. دژی هێـرشـی تورکـیا بـۆ سـەر کـوردسـتـان خـۆپێـشـاندانی ڕێکخست. بۆ یەکـەم جار جـەژنی نەتـەوەیی نەورۆزی بە بەشـداریی هەمـوو لایـەنە کـوردییـەکـان پیـرۆز کـرد. لە کـۆبوونەوەیەکی بـەرینی ئەندامـانیـدا پەیڕەو و پرۆگـرامی فـیدراسـیـۆنی خـسـتـە بەربـاس و هـەوڵی دەوڵەمــەنـدکـردنی دا. بۆ دانـانی ڕادیۆ بە زمـــانی کـــوردی و بڵاوکـردنـەوەی پرۆگـرامی تەلەڤـزیۆن هـەوڵی دا و بـۆ ئەو مــەبەسـتــە نامــەیەکی ئاڕاسـتــەی بـەڕێوەبەرایەتی باڵای ڕادیۆ و تەلەڤـزیۆنی سـوێد کـرد. هەروەهـا بۆ

پێکهێنانی هاوکاریی لەگەڵ ڕێکخراوی هاوکاریی فیدراسیۆنەکانی بیانی SIOS داوای ئەندامەتی لەو ڕێکخراوەیەدا کرد کە فیدراسیۆنی هەموو بیانییەکانی دانیشتووی سوێد ئەندامی بوون، بەڵام چونکە ئەندامانی SIOS لە وەرگرتنی ئەندامی نوێدا مافی ڤیتۆیان هەبووە، فیدراسیۆنی تورکەکان دژی بە ئەندام وەرگرتنی فیدراسیۆنی ئێمە ڕاوەستا و لە ئاکامدا SIOS فیدراسیۆنی ئێمەی بەئەندام وەرنەگرت.

کۆمیتەی کارگێڕ ئەو چالاکییانە و بەشێکی تریشی لە ڕاپۆرتی خۆیدا پێشکێش بە کۆنگرەی سێیەم کردووە و لە بەربانگی ژمارە ٧ لە یانواریی ساڵی ١٩٨٣دا بڵاوی کردووەتەوە. کۆمیتەی کارگێڕ بۆ بەڕێوەبردنی ئەو ئەرکانە، گەلێک ئازاری بینیوە، چونکە ئەندامانی نەیانتوانیوە بەشێوەیەکی ئاسایی بڕیاربدەن. زۆرجار بینراوە دوای بڕیاردان بەهۆی ڕازی نەبوونی ڕێکخراوەکانیان لە هەڵوێستی خۆیان پاشگەز بوونەتەوە و ئەمەش گیروگرفتی لە کار و خەباتی فیدراسیۆندا پێکهێناوە. ئەو شێوە کارکردنە تا کۆنگرەی سێیەم و دواتریش بەردەوام بووە.

دیاردەیەکی گرنگ کە لە ماوەی نێوان کۆنگرەی دووەم و سێیەم و تەنانەت ساڵانی دواییشدا بەرچاو کەوتووە و ئێستاش بەردەوامە، بەرزبوونەوەی هەستی پاکی نەتەوەیی و کوردانەیە لەناو زۆربەی کوردەکانی دانیشتووی سوێددا و هەوڵدانیانە بۆ بەدەستخستنی ئامانجە پیرۆزە نەتەوەییەکان کە ئەوەش تایبەتمەندیی خۆی هەیە. دووریی لە وڵات و ئاوارەبوون و بەتایبەتی ئاوارەکانی دانیشتووی سوێدە کە بەهۆی ئازادییە دیموکراتییەکان و سەرنجدانی دەوڵەتی سوێدە بە کەلتوور و زمان و هەستی دەروونیی دانیشتووانی وڵاتەکەی. لەبەر ئەوە دەبێ بڵێم کە کۆمەڵگای سوێد دەتوانێت زۆر بە پەلە گۆڕانی فیکریی لە بیانییەکاندا پێکبهێنێت و ئەوان بەرەو خۆناسین پاڵ پێوەنێت و کەسایەتی نەتەوەییان پێ ببەخشێت. لەم ڕوانگەیەوە هەوڵدان بۆ پاراستنی ناسنامەی نەتەوەیی و بەرزبوونەوەی هەستی نەتەوایەتی لەناو بیانییەکانی وڵاتە کۆلۆنییەکان لە سوێد زۆر بە زەقی بەرچاو دەکەوێت.

کۆمیتەی کارگێڕی هەڵبژێردراوی کۆنگرەی دووەم، بەم جۆرە کۆتایی بە بەرپرسایەتی یەک ساڵەی تێکۆشانی خۆی هێنا و بە گوێرەی پرۆگرامی فیدراسیۆن بڕیاری دا ڕۆژی ١٩٨٢/١١/١٧ کۆنگرەی سێیەمی فیدراسیۆن

پێکبێنێت. بەم مەبەستە بۆ کۆمەڵەکانی نووسی:

«فیدراسیۆنی کۆمەڵە کوردییەکان لە سوێد لە ڕۆژانی ٤ و ١٩٨٢/١٢/٥دا سێیەمین کۆنگرەی خۆی لە ABF ی ستۆکهۆڵم پێکدێنێت. هەر کۆمەڵەیەکی ئەندام کە مافی ئەندامەتی ساڵانەی خۆی داوە، دەتوانێت بە سێ ئەندامی نوێنەر بەشداریی کۆنگرە بکات.»

کۆنگرەی سێیەم لە ٤- ١٩٨٢/١٢/٥

ژمارەی کۆمەڵەکانی ئەندامی فیدراسیۆن لەنێوان کۆنگرەی دووەم و سێیەمدا لە شەش کۆمەڵەوە گەیشتە پانزدە و فیدراسیۆن ڕۆژی ١٩٨٢/١٢/٤ بە بەشداریی ٤٥ نوێنەر لەو ١٥ کۆمەڵەیە، سێیەمین کۆنگرەی خۆی بە خولەکێک بێدەنگی بۆ گیانی شەهیدانی کوردستان لە هۆڵی ABF لە ستۆکهۆڵم پێکهێنا.

کۆمیتەی کارگێڕ سەرەتا ڕاپۆرتێکی گشتی ئاراستەی کۆنگرە کرد و ڕایگەیاند: فیدراسیۆن دوو ساڵی دژواری خستە پشت سەر، چونکە دامەزراندنی فیدراسیۆن و کار تێداکردنی بەو شێوە بەرفرەوانە کارێکی ئاسان نییە. جاری یەکەمە کە ئەو ژمارە کۆمەڵە کوردییانە بە بیروڕای جیاواز لە دەوری یەکتر کۆدەبنەوە و لەژێر ئاڵای فیدراسیۆندا پێکەوە کار دەکەن. ئاشکرایە کە ئەوە هەنگاوێکی مێژووییە بۆ کورد لە سوێد و قازانج بە بەرزکردنەوەی ورەی گەلی ئێمە دەگەیەنێت. فیدراسیۆن لە قەیرانی پارچە پارچە بوونی ڕابوردوو دەربازی بوو و بوو بە دەنگێکی بەرز و بڵند بۆ نیشتمانپەروەرانی کورد لە سوێد و سەرۆکایەتی کردنی مستی قورسە لە دەمی دوژمنە داگیرکەرەکانی کوردستاندا. کۆمیتەی کارگێڕ دوای خوێندنەوەی ئەو ڕاپۆرتە گشتییە، ڕاپۆرتی کار و چالاکییەکانی خۆی پێشکێش کرد. بەشێک لە چالاکییەکانی بەشێوەی خوارەوە لە لاپەڕەکانی ٦-٧ی بەربانگی ژمارە ٧دا تۆمار کردووە:

پێکهێنانی کۆبوونەوەیەکی ڕەسمیی لەگەڵ Karin Andersoon وەزیری بیانییان دەربارەی هەلومەرجی کوردەکانی ژێردەسەڵاتی سوریا. ئاراستە کردنی نامەیەک بە بەڕێوەبەرایەتی ڕایۆ و تەلەڤزیۆنی سوێد بۆ وەرگرتنی ڕادیۆیەکی سوێدی بەزمانی کوردی بۆ کوردەکانی دانیشتووی سوێد. هەروەها داوای کردووە لە شارەکاندا ڕێ بە کوردەکان بدرێت کە لە ڕادیۆ ناوچەییەکاندا لە زمانی کوردی کەڵک وەرگرن.

کۆبوونەوەیەکی ڕەسمیی ئەندامانی کۆمیتەی کارگێڕ لەگەڵ بەشە جیاوازەکانی بەڕێوەبەرایەتی بیانییان لە نۆرشۆپینگ لەسەر بانگهێشتی Thord Palmlund سەرۆکی ئەو بەڕێوەبەرایەتییە بەمەبەستی گفتوگۆ لەسەر کار و خەباتی فیدراسیۆن. لەو کۆبوونەوەیەدا سەرۆکی بەڕێوەبەرایەتی بیانییان دامەزراندنی فیدراسیۆنی لە کوردەکانی دانیشتووی سوێد پیرۆز کرد. بە هەوڵی کۆمیتەی کارگێڕی فیدراسیۆن ڕۆژی ١٩٨٢/٣/١٧، کۆمەڵەیەک بۆ مامۆستایانی کورد و ڕۆژی ١٩٨٢/٣/٢٨ کۆمەڵەیەکی وەرزشی بۆ لاوانی کورد لە سوێد دامەزرا. فیدراسیۆن لەنێوان کۆنگرەی دووەم و سێیەمیدا، لقی کۆمەڵەی خوێندکارانی کوردستان AKSA، لقی کۆمەڵەی خوێندکارانی کورد KSSE، کۆمەڵەی گەلی کوردستان، کۆمەڵەی کورد لە شارەوانی ناکا، کۆمەڵەی ژنانی کوردستان، کۆمەڵەی دیموکراتی کوردەکانی سوریا و کۆمەڵەی کوردەکانی ئێرانی بە ئەندام وەرگرتووە. کۆمیتەی کارگێڕ کۆبوونەوەیەکی لەگەڵ Thord Palmlund سەرۆکی بەڕێوەبەرایەتی بیانییان لەسەر پەنابەرانی کوردی باشووری کوردستان پێکهێناوە و داوای وەرگرتنی ئەوانی کرد. بۆ جارێکی تریش داوای ئەندامەتی لە ڕێکخراوی هاوکاریی فیدراسیۆنەکانی بیانی SIOS کرد، کەچی ئەم جارەش فیدراسیۆنی تورکان لە مافی ڤیتۆ بەدژی بە ئەندام وەرگرتنی فیدراسیۆنی ئێمە کەڵکی وەرگرت و لە ئاکامدا فیدراسیۆنی ئێمە بەئەندام وەرنەگیرا.

کۆمیتەی کارگێڕ دوو کۆبوونەوەی لەگەڵ ناوەندی بەڕێوەبەرایەتی خوێندن لە سوێد Skolöverstyrelsen پێکهێناوە بۆ ئامادەکردنی فەرهەنگێکی کوردی سوێدی، سێ ئەندامی بۆ ئەو کارە دەستنیشان کردووە. کۆنگرەی سێیەم ئەم خاڵانەی خوارەوەی بۆ خەباتی دوارۆژی فیدراسیۆن دەستنیشان کردووە و بەرپرسایەتی جێبەجێکردنی بە کۆمیتەی کارگێڕی نوێ سپاردووە:

ئا- خەبات بۆ بەدەستهێنانی مافی بیانییان لە هەڵبژاردنەکانی سوێددا.

ب- خەبات دژی ڕاگرتن یان کەمکردنەوەی مافی ڕێکخراوە بیانییەکان.

پ- هاوکاریی لەگەڵ ڕێکخراوە بیانییەکان و هەوڵدان بۆ وەرگرتنی مافی ئەندامەتی لە ڕێکخراوی هاوکاریی فیدراسیۆنەکانی بیانی SIOSدا لە سوێد.

ت- پشتگیریی لە خەباتی دژبە ڕەگەزپەرستی لە سوێد و هەوڵدانی جیددی دژی

ڕەگەزپەرستی.

ج- هەوڵدان بۆ چاپ و بڵاوکردنەوەی بەربانگ هەر پازدە ڕۆژ جارێک.

چ- خەبات بۆ کردنەوەی بەشی پەروەردەکردنی مامۆستای زمانی کوردی لە زانکۆکانی سویددا.

خ- خەبات بۆ وەرگرتنی مافی دانانی ڕادیۆ و تەلەڤزیۆن بە زمانی کوردی.

د- وەرگێڕانی ڕاگەیانراوەکانی حکومەتی سوید بۆ سەر زمانی کوردی.

ر- درێژەدان بە پرۆژەی زمانی کوردی.

ڕ- دانانی گرووپی فۆلکلۆری کوردی.

ز- دانانی گرووپی شانۆ بە زمانی کوردی.

ژ- دانانی گرووپی مۆسیقا.

کۆنگرەی سێیەم گرفتێکی سەرەکی فیدراسیۆنی چارەسەرکرد کە بریتی بوو لە پۆستی سەرۆکایەتی فیدراسیۆن کە پێشتر لە جیاتی سەرۆک خاوەن دوو وتەبێژ بوو کە ئەرکی سەرۆکیان بەڕێوەدەبرد. کۆنگرەی سێیەم بڕیاری دا، کۆمیتەی کارگێڕ لەلایەن خۆیەوە یەکێک لە ئەندامانی بە سەرۆک هەڵبژێرێت و ئەرکی سەرۆکایەتی کردنی فیدراسیۆنی پێ بسپێرێت. هەروەها کۆنگرە ئەو کەسانەی خوارەوەی بەئەندامی کۆمیتەی کارگێڕ هەڵبژارد.

ساڵح ئینجە، مەحمود کیپەر، جەودەت دەمیر، ئەشرەف ئۆکوموش، هارون ئەلی ئاچک، شۆڕش عەسکەری و کەیۆ حەسەن.

کۆمیتەی کارگێڕ لە یەکەم کۆبوونەوەی خۆیدا لە ڕۆژی ١٩٨٢/١٢/١١ بەرپرسایەتییەکانی بە شێوەی خوارەوە بەش کرد:

١- ساڵح ئینجە سەرۆکی فیدراسیۆن.

٢- مەحمود کیپەر سکرتێری فیدراسیۆن.

٣- جەودەت دەمیر سکرتێری ماڵیی.

٤- ئەشرەف ئۆکوموش بەرپرسی بەربانگ.

٥- هارون ئەلی ئاچک "شیار" بەرپرسی ڕێکخستن.

٦- شۆڕش عەسکەری بەرپرسی پێوەندییەکانی ناوخو.

٧- کەیۆ حەسەن بەرپرسی کەلتووریی.

شایانی باسە کە شۆڕش عەسکەری و کەیۆ حەسەن ئەندامی دوو ڕێکخراوی باشوور و ڕۆژئاوای کوردستانن و ڕێکخراوەکانیان هاوپەیمانی چوار ڕێکخراوی دامەزرێنەری فیدراسیۆنن و ئەمەش یەکەم جارە کوردی دەرەوەی باکوری کوردستان بۆ ئۆرگانی فیدراسیۆن هەڵدەبژێردرێن. هەروەها سەبارەت بە هەڵبژاردنی ساڵح ئینجە بە سەرۆکی فیدراسیۆن ناوبراو گوتی:

«سەرۆکایەتی من بەشێوەی ڕاستەوخۆ لە چوارچێوەی پێکهاتنێکی سیاسیدا ئەنجامی گرت کە لەنێوان دوو ڕێکخراوی سیاسیدا بڕیاری لەسەر درا. لایەنێکی ئەو پێکهاتە سیاسییە ڕێکخراوەکەی من بوو و ئەویتریان ڕێکخراوێکی تر بوو کە ساڵی ١٩٨٢ بوو بە دوو پارچە. یەکێک لەو دووانە پشتی منی گرت و بەم جۆرە سەرۆکایەتی من قبووڵ کرا، بەڵام من لەسەر ئەو باوەڕەم کە ئەوان بەدڵ لەگەڵ ئەو بڕیارە نەبوون. فیدراسیۆنی ئێمە ئەوکات لە هەلومەرجێکی سەخت و دژواردا بوو و من ئێستاش دەرد و ئازاری ئەو ڕۆژانەم لەبیرە.»

شایانی باسە کە مەبەستی ساڵح ئینجە لەو دوو ڕێکخراوە سیاسییە، حزبی سۆسیالیستی کوردستان PSK و بیرۆی کەلتووریی شۆڕشگێڕی ڕۆژهەڵات DDKD ە کە بیرۆ بەهۆی کێشەی ناوەخۆیی بوو بە دوو پارچە.

کۆمیتەی کارگێڕ لە ماوەی یەک ساڵ بەرپرسایەتی خۆیدا، ئەم چالاکییانەی خوارەوەی لە ڕاپۆتێکیدا بۆ کۆنگرەی چوارەمی فیدراسیۆن ئامادە کردووە و ڕۆژی ١٩٨٣/١٢/١٢ی بۆ بەستنی کۆنگرەی چوارەم دەستنیشان کردووە.

ڕۆژی ١٩٨٣/٣/١، ساڵح ئینجە، مەحمود کیپەر، جەودەت دەمیر، ئەشرەف ئۆکوموش، هارون ئەلی ئاچک، شۆڕش عەسکەری، کەیۆ حەسەن بۆ پتەوکردنی پێوەندییەکانی فیدراسیۆن لەگەڵ بەڕێوەبەرایەتی ئیدارەی پەنابەرانی سوێد، لەگەڵ بەرپرسانی ئەو دەزگایە کۆبوونەوە و لەسەر کارو خەباتی فیدراسیۆن و یارمەتی ساڵانەی بەڕێوەبەرایەتی پەنابەران بۆ فیدراسیۆنەکان باس و گفتوگۆ کرد.

بارەگای فیدراسیۆنی بۆ بەڕێوەبردنی کارەکانی فیدراسیۆن و کۆبوونەوەی

له چەپەوە بۆ ڕاست: شۆڕش عەسکەری، کەیۆ حەسەن، مەحمود کیپەر، ساڵح ئینجە، تۆرد پالم لوند و هاوکارەکەی لە بەڕێوەبەرایەتی پەنابەران، جەودەت دەمیر، هارون ئەلی ئاچک. وێنەگر: ئەشرەف ئۆکوموش

ئەندامان و کوردەکانی دانیشتووی سوێد والا کردووە و هەر ڕۆژەی ئەندامێکی کۆمیتەی کارگێڕ ئەرکی کردنەوەی بارەگای فیدراسیۆنی بە ئەستۆ بووە.

خۆپێشاندانی فیدراسیۆن دژی هێرشی سوپای تورکیا بۆ سەر کوردستان

کۆمیتەی کارگێڕی فیدراسیۆن ڕۆژی ۱۹۸۳/٥/۳۱، بە دژی هێرشی سوپای تورکیا بۆ سەر کوردستان خۆپێشاندانیکی ڕێکخستووە کە پتر لە هەزار کورد بەشدارییان تێدا کردووە. ڕادیۆ و تەلەڤزیۆنەکانی سوێد بەخەستی لەو خۆپێشاندانەی کوردان دوان. هەروەها کۆمیتەی کارگێڕ لە کۆبوونەوەیەکیدا لەگەڵ وەزارەتی دەرەوەی سوێد، کاربەدەستانی وەزارەتی دەرەوەی سوێدی لە هێرشی تورکیا بۆسەر باکوری کوردستان و زیانەکانی خەڵک ئاگەدار کردووەتەوە.

ڕۆژی ۱۹۸۳/٦/٤، ئاهەنگێکی کوردی بۆ پشتگیریی لە گەلی کوردی ڕۆژهەلاتی کوردستان لە هۆڵی مێدبۆریارهوست پێکهێنا و فیلمێکی دیکۆمێنتی لەسەر ڕۆژهەلاتی کوردستان نومایشت کردووە. هەروەها چالاکی جۆراوجۆری بۆ پشتگیریی لە کوردەکانی باکوری کوردستان بەڕێوە بردووە و ڕۆژی ۱۹۸۳/۷/۲٤، بەمەبەستی پشتگیریی لە مانگرتوانی شاری ئەرزەروم لە بەیاننامەیەکدا تاوانەکانی دەوڵەتی تورکیای شەرمەزار کردووە. یەکێک لە گرنگترین چالاکییەکانی فیدراسیۆن لەنێوان کۆنگرەی سێیەم و چوارەمدا، خەبات

بۆ پەروەردەکردنی منداڵانی کورد بووە. کۆمیتەی کارگێڕ لە ڕاپۆرتی خۆیدا بۆ کۆنگرەی چوارەم لەم بارەیەوە دەنووسێت:

«هەرچەندە بێبەش بوون لە مافی نەتەوەیی کارگەریی قووڵی هەیە لەسەر کەسایەتی منداڵ و لاوانی کورد، بەڵام بەو حاڵەش ئێمە ئەمڕۆ لە سوێد دەبێ نەترسین و حاشا لە کوردبوونی خۆمان نەکەین. گومان لەوەدا نییە کە ئێمە لێرە بۆ بڕیاردان لە کوردستان ئازادترین، بەڵام بەو حاڵەش هێشتا زۆربەی منداڵانی ئێمە لە جیاتی خوێندن بە زمانی کوردی، زمانی تورکی، عەرەبی و فارسی دەخوێنن. ژمارەیەکیش لەبەر نەبوونی یەکیەتی لەناو کورداندا نایانەوێت زمانی کوردی بخوێنن. فیدراسیۆن بۆ بارهێنانی منداڵانی کورد بۆڵتێنێکی لە ١٢ لاپەڕەدا بە زمانی کوردی بڵاوکردەوە. پێوەندیی بە بەڕێوەبەرایەتی پەروەردەی خوێندنی سوێد Skolöversyyresen کرد بۆ ئەوەی کتێبی کوردی بۆ منداڵانی کورد ئامادە بکات. هەروەها کۆمیتەیەکی لە حەوت ئەندام لە ستۆکهۆڵم و ئوپسالا پێکهێنا کە بۆ ئەو مەبەستە هەوڵبدەن.»

پەرلەمانی سوێد داوای فیدراسیۆن بۆ پەروەردەکردنی مامۆستای زمانی کوردی پەسند دەکات

فیدراسیۆن بۆ پەروەردەکردنی مامۆستای زمانی کوردی گەلێک هەنگاوی بەنرخی هەڵگرت. ساڵح ئینجە سەرۆکی فیدراسیۆن پێوەندی بە Staffan Lundgren سەرۆکی زانکۆی ستۆکهۆڵم Högskolaambetet Universitet ock کرد و سەرۆکی زانکۆ بەگەرمی پێشوازیی لە پێشنیازی فیدراسیۆن کرد و لە زانکۆدا جێیەکیان بۆ خوێندنی دوو ساڵەی پەروەردەکردنی مامۆستای زمانی کوردی کردەوە و پەرلەمانی سوێد ڕۆژی ١٢/١/١٩٨٣ داواکەی خستە بەرباس و پەسندی کرد و لە پایزی ساڵی ١٩٨٤وە دەست کراوە بە خوێندنی زمانی کوردی لە زانکۆی ستۆکهۆڵم. فیدراسیۆن دوو مامۆستای بە ناوەکانی ڕەشۆ زیلان بۆ بەشی کرمانجیی سەروو و فەرهاد شاکەلی بۆ بەشی کرمانجیی خواروو بە زانکۆی ستۆکهۆڵم ناساند. لەم بارەیەوە ڕەشۆ زیلان دەڵێت:

> «فیدراسیۆن داوای لە Högskolaambetet کردبوو کە بۆ پەروەردەکردنی مامۆستای زمانی کوردی بەشێک لە خوێندنگەی باڵای مامۆستایاندا بکرێتەوە کە داواکەیان پەسندکرد و لە فیدراسیۆنیان ویست بۆ ئەم مەبەستە کەسی شارەزا بە زمانی کوردی و سوێدییان پێ بناسێنێت کە فیدراسیۆن منی ناساند. دوای ئەوە لە زانکۆی یۆتێبۆرییەوە پێوەندییان پێوە کردم و لە بەهاری ساڵی ١٩٨٥وە دەستم بەخوێندن کرد.»

بۆ وەرگرتنی خوێندکار بۆ زانکۆ، فیدراسیۆن لە پێوەندیی لەگەڵ ئەو ژمارە خوێندکارانەدا کە خوێندنی دواناوەندییان تەواوکردووە، بەڵام بەڵگەی خوێندنەکەیان بەدەستەوە نییە، پێوەندی بە سکرتێری بەشی بەیانییەکانی زانکۆی ستۆکهۆڵمەوە کرد و لەسەر ئەوە پێکهاتن کە فیدراسیۆن هاوکارییان بکات لە ناساندنیاندا و ئەو کەسانەی کە فیدراسیۆن ناساندوونی، مافی خوێندنیان لە زانکۆ پێدراوە.

ساڵی ١٩٨٣، بەڕێوەبەرایەتی ئیدارەی پەنابەرانی سوێد بە هاوکاریی

فیدراسیۆن، یەکەم کتێبی سویدی بەناوی Om Kurder "دەربارەی کوردەکان" بە قەڵەمی Alar Kuttman لەسەر گەلی کورد چاپ و بڵاوکردەوە.

ڕۆژی ٤-٦/٤/١٩٨٣، فیدراسیۆن و ئیدارەی پەنابەران بەهاوبەشی سیمینارێکی سێ ڕۆژەیان لەسەر کێشەی کورد بۆ کاربەدەستانی دەزگا حکومی و ناحکومییەکان پێکهێنا کە دەیان پەرلەمانتار و نووسەر و ڕۆژنامەنووس و کاربەدەستی سویدی بەشدارییان تێداکرد.

لەنێوان کۆنگرەی سێیەم و چوارەمدا، کۆمیتەی کارگێڕ چەندجار پێوەندی بە بەرپرسانی ڕادیۆی ناوەندیی سوێدەوە گرت و داوای دانانی ڕادیۆیەکی سوێدی بەزمانی کوردی لێ کردن. هەرچەندە هەموو جارێ پێشوازیی لە داخوازی فیدراسیۆن دەکرا، بەڵام داواکەیان جێبەجێ نەدەکرد. هەروەها فیدراسیۆن لەنێوان کۆنگرەی سێیەم و چوارەمیدا پێنج ژمارە بەربانگی بە زاراوەی کرمانجیی سەروو بڵاوکردەوە.

کۆنگرەی چوارەم لە ٤-١٩٨٤/٢/٥

کۆنگرەی چوارەمی فیدراسیۆن ڕۆژی ١٩٨٣/١٢/٢١، بە بەشداریی ٤٨ نوێنەر لە ١٦ کۆمەڵەی ئەندام و ژمارەیەکی زۆر میوانی کورد و سوێدی لە ڕێکخراوە سیاسییە کوردی و سوێدییەکان و نوێنەرانی دەزگاکانی حکومەتی سوێد لە هۆڵی شیستا Kistaträff پێکهات. ڕۆژی یەکەمی کۆنگرە دوای خوێندنەوەی ڕاپۆرتی چالاکییەکانی کۆمیتەی کارگێڕی هەڵبژێردراوی کۆنگرەی سێیەم کە لە لاپەڕەکانی پێشوودا ئاماژەم بۆ چەند خاڵی کرد، لەسەر کێشەی کۆمەڵەکانی ئەندامی گفتوگۆ کرا. لەم بەشەدا ناکۆکی سەری هەڵدا و کۆنگرە شێوا و نەیتوانی ئەرکی خۆی بەڕێوەبەرێت. کۆنگرە هەر بەم جۆرە لە ڕۆژی دووەمیشیدا سەرکەوتنی بەدەست نەهێنا. لەبەر ئەوە دەستەی بەڕێوەبەریی کۆنگرە داوایان کرد، کۆتایی بە کۆنگرەکە بێت و بۆ ماوەیەک دواکەوێت کە نوێنەرانی کۆنگرە داواکەیان پەسند کرد و کۆنگرەیان بۆ ماوەی ٤٥ ڕۆژ دواخست. شۆڕش زیرەک لە دەستەی بەڕێوەبەرایەتی کۆنگرەدا، بەرپرسیاری نووسینی پرۆتۆکۆڵی کۆنگرە بووە. لەو دوو پرۆتکۆلانەدا دەربارەی ئەم مەسەلەیە نووسراوە:

پرۆتۆکۆڵی دەستەی بەڕێوەبەرایەتی کۆنگرە و کۆمیتەی چاودێر

ڕۆژی ١٩٨٣/١٢/٢٣، لەسەر پێشنیازی دەستەی بەڕێوەبەرایەتی کۆنگرە و کۆمیتەی چاودێر ئەم کۆبوونەوەیە پێکهات.

١- کۆنگرەی فیدراسیۆن تا ڕۆژی ٤-١٩٨٤/٢/٥ دواخرا و لەو ڕۆژەدا دیسان کۆنگرە لە شوێنی پێشوو Kistaträff لە ستۆکهۆڵم پێکدێت.

٢- ژمارەیەک لە کۆمەڵەکان مافی ئەندامەتی خۆیان بە فیدراسیۆن نەداوە، واتە بەگوێرەی مادەی ٧ی پرۆگرامی فیدراسیۆن ئەرکی ئەندامەتی خۆیان بەجێ نەگەیاندووە.

٣- ئەو کۆمەڵانەی کە تا ئێستا ئەندامەتی خۆیان نەداوە، دەستەی بەڕێوەبەریی

کۆنگره بەرپرسە بە یارمەتی کۆمیتەی چاودێر ئەندامەتی ئەوان کۆبکاتەوە.

٤- کۆمیتەی کارگێڕ بەردەوام دەبێت لە بەڕێوەبردنی ئەرکەکانی فیدراسیۆندا. بۆ ئەم مەبەستە، دەستەی بەڕێوەبەری کۆنگره و کۆمیتەی چاودێر ڕۆژی ١٩٨٣/١٢/٢١ لە ستۆکهۆڵم کۆبوونەوە. لەو کۆبوونەوەیەدا بەدرێژیی لەسەر کۆمەڵەکان گفتوگۆیان کرد. پێشنیازی یەکێک لە ئەندامان دەربارەی کۆکردنەوەی ئەندامەتی لە کۆمەڵەکان، لەو کۆبوونەوەیەدا بوو بە بڕیاری کۆبوونەوەکە و ڕەوانەی کۆمەڵەکان کرا. هەروەها ئەو بڕیارانەی خوارەوە لە کۆبوونەوەکەدا پەسند کران.

١- نامەیەک ئاڕاستەی کۆمەڵەکان بکرێت کە بەگوێرەی پرۆگرامی فیدراسیۆن ئەرکی خۆیان بەجێ بگەیەنن.

٢- بۆ بەجێگەیاندنی ئەو بڕیارە، بڕیاری دا:

ئا- شۆڕش زیرەک نامە و پرۆگرامی فیدراسیۆن بۆ کۆمەڵەکانی دەرەوەی ستۆکهۆڵم بنێرێت.

ب- حەمە محەمەد نامە و پرۆگرامی فیدراسیۆن بۆ کۆمەڵەکانی ستۆکهۆڵم و دەوروبەری بنێرێت.

٣- کۆمەڵەکان دوو نوێنەر ڕەوانەی کۆنگره بکەن. بۆ ئەوەی کە یەکێکیان لە دەستەی بەڕێوەبەرایەتی کۆنگره "دیوان"دا بێت و ئەویتریان لە کۆمیتەی چاودێردا.

ئەو کەسانەی ئەندام نین لە کۆمەڵەکاندا، مافی نوێنەرایەتی کۆمەڵەکانیان نییە لە کۆنگرەی فیدراسیۆندا. ئەم کەسانەی خوارەوە بە نوێنەرایەتی کۆمەڵەکانیان بەشدار دەبن لە کۆنگرەی فیدراسیۆندا:

- لە کۆمەڵەی کارگەریی کوردستان: بشار تویسز و زناری خامۆ.
- لە کۆمەڵەی یەکێتی کارگەریی کوردستان: حەمە محەمەد و حەنەفی چەلبلی.
- لە کۆمەڵەی ئوپسالا: شۆڕش زیرەک و هەڤاڵێک لە کۆمیتەی چاودێر.
- لە کۆمەڵەکانی تردا یەکتر ئاگەدار دەکەن و بەیەکەوە کارەکان دابەش دەکەن.

شۆڕش عەسکەری بەجێگەی هەڤاڵ نازم بەرپرسایەتی لە ئەستۆ دەگرێت.

نوێنەران دەبێ دوای کـــۆنگرە پرۆتۆکـــۆڵی خـــۆیان بنووسن. بەشـــدارانی کۆبوونەوەکە بریتین لە: حەمە محەمەد، بشار تویسز و شۆڕش زیرەک لە دەستەی بەڕێوەبەرایەتی کۆنگرە و شوکری خۆجە، حەنەفی چەلبلی، نازم و زنار خامۆ لە کۆمیتەی چاودێر.

بەرپرسیاری نووسینی پرۆتۆکۆڵ شۆڕش زیرەک.

دەســتــەی بەڕێوەبەرایەتی کـۆنگرە دوای هەڵوەشــانی کـۆنگرە بەرپرس بوو لە پێکهێنانەوەیدا. لەبەر ئەوە جارێکی تریش ڕۆژی ١٩٨٤/١/٢٦ لەگەڵ کۆمیتەی چاودێر کۆبووەتەوە و ئەمەش پرۆتۆکۆڵی کۆبوونەوەکەیان:

پرۆتۆکۆڵی کۆبوونەوەی دیوان و کۆمیتەی چاودێر

ڕۆژی ١٩٨٤/١/٢٦، فەرزەندە باران "محەمەد ئوزون" بەڕێوەبەریی کۆنگرە، زناری خامۆ، حەنەفی چەلبلی و شوکری خۆجە ئەندامانی کۆمیتەی چاودێر کۆبوونەوە و لەسەر کاروباری کۆمەڵەکان گفتوگۆیان کرد. دوو ئەندامی تری کۆمیتەی چاودێر واتا هەڤاڵ بشار تویسز و شۆڕش عەسکەری بەشداریی کۆبوونەوەکە نەبوون. لە کۆبوونەوەکەدا بە وردی هەلومەرجی کۆمەڵەکان کەوتە بەرباس. ئەو کۆمەڵانەی بەپێی پرۆگرامی فیدراسیۆن مافی ئەندامەتی خۆیان نەدابێت و کۆنگرەی خۆیان بەپێی پرۆگرامی فیدراسیۆن پێک نەهێنابێت، مافی بەشداریی کردنیان لە کۆنگرەی فیدراسیۆندا پێ نادرێت. ئەو کۆمەڵانەی ئەرکی خۆیان بەجێ هێناوە بریتین لە:

١- کۆمەڵەی کەلتووریی کوردی ئێران.

٢- کۆمەڵە یەکێتی کارگەریی کوردستان.

٣- کۆمەڵەی دیموکراتی و کەلتووریی لە ستۆکهۆڵم.

٤- کۆمەڵەی دیموکراتی و کەلتووریی لە بۆتشیرکا.

٥- کۆمەڵەی لاوانی کورد.

٦- کۆمەڵەی کەلتووریی کورد لە یۆتێبۆری.

٧- کۆمەڵەی کارگەریی کوردستان.

٨- كۆمەڵەی پێشڕەوی کورد لە سوێد.

ئەم دوو کۆمەڵەیەی خوارەوەش کۆنگرەی خۆیان پێک نەهێناوە و ئەرکی خۆیان بەجێ نەگەیاندووە:

١- لقی کۆمەڵەی خوێندکارانی کورد KSSE.

٢- کۆمەڵەی فۆلکلۆری کوردستان.

دەربارەی ئەو کۆمەڵانەی کە ئەرکی خۆیان بەجێ نەگەیاندبوو، گفتوگۆیان کرد و مافی بەشداریکردنیان لە کۆنگرەی فیدراسیۆندا پێ نەدان و پێیان ڕاگەیاندن بۆ ئەوەی کە ببن بە ئەندام لە فیدراسیۆندا، پێویستە داوای ئەندامەتی لە کۆنگرە بکەن. ناوی ئەو کۆمەڵانە بریتی بوو لە:

١- کۆمەڵەی پێشڕەوی کورد لە ئوپسالا.

٢- لقی کۆمەڵەی خوێندکارانی کوردستان AKSA.

٣- کۆمەڵەی ژنانی کوردستان.

٤- کۆمەڵەی یەکێتی گەلی کوردستان.

لە کۆنگرەی پێشووی فیدراسیۆنیشدا ئەم سێ کۆمەڵانەی خوارەوە مافی ئەندامەتی خۆیان نەداوە.

١- کۆمەڵەی کەلتووریی کارگەریی کوردستان.

٢- کۆمەڵەی کارگەریی دیموکراتی کوردستان.

٣- کۆمەڵەی کورد لە ناکا.

ڕۆژی ١٩٨٤/٢/٤، فیدراسیۆن سەرلەنوێ کۆنگرەکەی پێکهێنایەوە. کۆنگرە، دەستەیەکی بەڕێوەبەرایەتی لە: عەلی کەمال "سەرۆک"، محەمەد "سکرتێر" و ئەحمەد قەرەموس و مامۆستا نۆژەن "یاریدەدەر" پێکهێنا. شایانی باسە کە ئەو چوار کەسە پێشتر لەلایەن کۆمیتەی چاودێرەوە بۆ بەڕێوەبردنی کۆنگرە دەسنیشان کرابوون. کۆنگرە سەرەتا بەپێی مادەی پێنجەمی پرۆگرامی فیدراسیۆن مافی ئەندامەتی کۆمەڵەکانی خستە بەرباس و لەسەر وەرگرتنی چوار کۆمەڵەی نوێ بە ئەندام گفتوگۆ کرد و لە ئاکامدا:

١- کۆمەڵەی گەلی کوردستان بە ١٨ دەنگی لەگەڵ بەرامبە ١٥ دەنگی دژ، بە

ئەندام وەرنەگیرا.

٢- کۆمەڵەی ژنانی کوردستان بە ١٩ دەنگی لەگەڵ لە بەرامبەر ٩ دەنگی دژ، بە ئەندام وەرگیرا.

٣- لقی کۆمەڵەی خوێندکارانی کوردستان AKSA لە سوێد بە ١٩ دەنگی لەگەڵ بەرامبەر ١٨ دەنگی دژ بەئەندام وەرنەگیرا.

٤- کۆمەڵەی پێشڕەوی کورد لە ئوپسالا بە ٢٤ دەنگی دژ بەرامبە ١٦ دەنگی لەگەڵ بە ئەندام وەرنەگیرا.

سەرۆکی فیدراسیۆن بەگوێرەی ماددەی حەوتەمی پرۆگرامی فیدراسیۆن، ڕاپۆرتی چالاکییەکان و سکرتێری ماڵیی ڕاپۆرتی ئابووری پێشکێش کرد. هەردوو ڕاپۆرت بە ٣٠ دەنگی لەگەڵ بەرامبەر ٨ دەنگی دژ و ٤ دەنگی سپی "بێدەنگ" پەسند کران. بەگوێرەی مادەی پانزدە، هەڵبژاردنی ئۆرگانەکانی فیدراسیۆن دەستی پێکرد و ئەمانەی خوارەوە بۆ کۆمیتەکانی کارگێڕ و ڕێڤیسۆر هەڵبژێردران:

کۆمیتەی کارگێڕ: مەحمود کیپەر، ساڵح ئینجە، شۆڕش عەسکەری، کەیۆ جگەرخوێن، ساقیب ئوزون، قادر کاکەلی و جەودەت دەمیر. جێگر: مەحمود پاک دەمیر "لەوەندی" و مستەفا جەزیری.

کۆمیتەی ڕێڤیسۆر: زنار خامۆ، سیدار بوداک و م. سدیق. جێگر: ڕەسوڵ و بەکر.

شایانی باسە کە کۆنگرە تەنیا شەش ئەندامی بۆ کۆمیتەی کارگێڕ هەڵبژارد و ئەندامی حەوتەم واتە جەودەت دەمیر شەش ڕۆژ دوای کۆتایی کۆنگرە ڕۆژی ١٩٨٤/٢/١١، لە لایەن عەلی کەمال سەرۆکی دەستەی بەڕێوەبەریی کۆنگرەوە بە کۆمیتەی کارگێڕ ناسێنرا.

بڕیارەکانی کۆنگرەی چوارەم

١- کۆنگرە لەگەڵ ڕێزو سڵاویدا پشتگیریی خەباتی ڕزگاریخوازانەی گەلی کورد و پێشمەرگە قارەمانەکانی کوردستان دەکات لە پێناو بەدەستهێنانی مافە

مرۆڤایەتی و دیموکراتی و نەتەوایەتییەکانیدا . هەروەها ناڕازیی بوونی خۆی لە بەرامبەر ڕژێمە داگیرکەرەکانی کوردستان دەردەبڕێت.

٢- کۆنگرە داوا لە ڕای گشتی سوێد و ڕێکخراوەکان دەکات کە پتر پشتی خەبات و مافەکانی گەلی کورد بگرن لە پێناوی ئاشتی و دیموکراتی و مافەکانی مرۆڤدا .

٣- کۆنگرە سڵاوی گەرمی خۆی ئاڕاستەی گیراوە سیاسییەکانی کورد دەکات کە لەلایەن دەوڵەتە فاشی و داگیرکەرەکانی کوردستاندا بەند کراون.

٤- کۆنگرە پشتگیریی تەواوی خۆی لە خەباتی گەلانی ژێردەستە و چەوساوەی جیهانی سێیەم لە ئاسیا، ئەفریقا و ئەمەریکای باکور لە پێناوی ڕزگاربوونیان لە دەست ئیمپریالیزم و بەدیهێنانی سەربەستیی سیاسی و ئابووری دەردەبڕێت.

٥- کۆنگرە دژی سیاسەتی زۆرداریی و چەوساندنەوە و سروشتی کۆلۆنالیستی و کۆنەپەرستی ڕادەوەستێت و سیاسەتی ڕژێمە داگیرکەرەکانی کوردستان لە بەرامبەر گەلی کورد مەحکوم دەکات.

٦- کۆنگرە دژی ئەو هێزە سیاسییە کوردییانە و هەموو ئەو هێزانەیە کە لە کۆمەڵگای کورددا دەژین و هاوکاریی ڕژێمە فاشی و داگیرکەرەکان دەکەن. هەروەها ناڕازیی بوونی خۆی بەرامبەر هەموو ئەو هێزانەش دەردەبڕێت کە هاوکاریی ئەو ڕێبازە دەکەن کە دژی بەرژەوەندیی و مافەکانی گەلی کوردە.

٧- کۆنگرە لە برووسکەیەکدا بۆ ڕێکخراوی نەتەوە یەکگرتووەکان، ڕێکخراوی بەرگریکردن لە مافی زیندانییە سیاسییەکان، خاچی سووری نێودەوڵەتی و هەموو ئەو ڕێکخراوانەی کە بەرگری لە مافی مرۆڤ دەکەن، داوادەکات ناڕازی بوونی خۆیان سەبارەت بە کرداری نامرۆڤانە و ڕەفتاری کۆلۆنالیستی و دڕندانەی ڕژێمە داگیرکەرانی کوردستان، واتە تورکیا، عێراق، ئێران و سوریا بەرامبەر بە گەلی کورد دەربڕن. هەروەها کۆنگرە داوای پێکهێنانی کۆمیتەیەک دەکات بۆ بەرگری کردن لە گیراوە سیاسییەکانی کورد لەلایەن ڕژێمە داگیرکەرەکانی کوردستانەوە.

کۆمیتەی کارگێڕی هەڵبژێردراوی کۆنگرەی چوارەم لە یەکەم کۆبوونەوەی خۆیدا

که هەفتەیەک دوای کۆتایی کۆنگرە پێکی هێنا، ئەرکی ئەندامانی خۆی بەشێوەی خوارەوە دیاریی کرد:

١- مەحمود کیپەر: سەرۆک

٢- شۆڕش عەسکەری: سکرتێر

٣- سالّح ئینجە: بەرپرسیاری بەربانگ

٤- جەودەت دەمیر: بەرپرسیاری مالّی

٥- ساقیب ئوزون: ئەندام

٦- قادر کاکەیی: ئەندام

٧- کەیۆ جگەرخوێن: ئەندام

کۆمیتەی کارگێڕ لە سەرەتای چالاکییەکانیدا هەولّی پیرۆزکردنی جەژنی نەورۆزی دا. نزیکەی ٨٠٠ کەس بەشداریی جەژنەکەیان کرد. دوای ئەوە چەند کۆڕ و کۆبوونەوەی بۆ جێبەجێکردنی بڕیارەکانی کۆنگرە پێکهێنا و خۆپێشاندانێکی مەزنی دژی هێرشی سوپای تورکیا بۆ سەر کوردستان و بۆ ئازادکردنی زیندانییە سیاسییەکانی تورکیا ڕێکخست. هەرلەو پێوەندییەدا ڕۆژی ١٩٨٤/٩/١٢ خۆپێشاندانێکی تر بەڕێوەبرد کە نزیکەی ٧٠٠ کەس بەشداربوون تیایدا. هەروەها بەبۆنەی کۆچی دوایی مامۆستا جگەرخوێنەوە کۆڕێکی ماتەمینی پێکهێنا. دوو هەزار و پێنجسەد پۆستێری لە وێنەی جگەرخوێن بلاّوکردەوە و بەشداریی کرد لە ناردنەوەی تەرمی خوالێخۆشبوو بۆ سوریا و لە چلەمین ڕۆژی کۆچی دواییدا، کۆڕێکی مەزنی لە هۆلّی ڤۆربی Vrbygrd پێکهێنا.

ڕۆژی ١٩٨٤/١٢/٧، سیمینارێکی لەسەر ناسنامەی گەلی کورد و سیمینارێکیشی لەسەر کوردەکانی دانیشتووی سوێد لەگەلّ بەڕێوەبەرایەتی ئیدارەی پەنابەرانی سوێد SIV پێکهێناوە. چونکە بارەگای فیدراسیۆن پێویستی بە نوێکردنەوە هەبوو، بارەگایەکی کاتیی لە هالۆنبەریەن Hallonberyen بەکرێ گرت و گواستیەوە ئەو جێیە. لەنێوان کۆنگرەی چوارەم و پێنجەمدا، کۆمەلّێک گیروگرفت لە فیدراسیۆندا سەری هەلّدا، بەو حالّەش کۆمیتەی کارگێڕ حەوت ژمارە بەربانگی چاپ و بلاّوکردەوە، کە هەموویان بە زاراوەی کرمانجیی سەروو بوون. لەگەلّ ئەوەشدا لەنێوان کۆنگرەی چوارەم و پێنجەمدا، جەودەت دەمیر

ئەندامی کۆمیتەی کارگێڕ بەهۆی نەخۆشیی دڵ کۆچی دوایی کرد. قادر کاکەیی وازی لە کارکردن لە کۆمیتەی کارگێڕدا هێنا، ساقیب ئوزون ماڵی لە ستۆکهۆڵمەوە چووەتە کارلستاد. ئەو چوار ئەندامە لە کۆمیتەی کارگێڕ دەرچوون و دوو ئەندامی جێگر: مستەفا جەزیری و مەحمود پاکدەمیر "لەوەندی" جێی دوو ئەندام لەو چوار ئەندامانەیان پڕ کردەوە.

بە گوێرەی ڕێککەوتنی ڕێکخراوە سیاسییەکانی دامەزرێنەری فیدراسیۆن لە یەکەم کۆنگرەی فیدراسیۆنەوە، ئەندامانی کۆمیتەی کارگێڕ و سەرۆکی فیدراسیۆن بە بەردەوامیی بە ڕای بەرپرسانی ئەو ڕێکخراوانە دیاریی کراون. ئەو ڕەوتە بە کۆبوونەوەی پتری پەنابەرانی کورد لە سوێد و بڵاوبوونەوەیان بەسەر شارەکاندا و بێبەش بوونیان لە وەرگرتنی بەرپرسایەتی لە ئۆرگانەکانی فیدراسیۆندا، گرفتی لە خەبات و بەڕێوەبردنی فیدراسیۆندا دروست کرد.

فیدراسیۆن بە تەنیا لە ستۆکهۆڵم، ئوپسالا و یۆتێبۆری کۆمەڵەی هەبوو، کەچی کورد لە زۆربەی شارە گەورەکانی سوێد دەژیان. لەبەر ئەوە، فیدراسیۆن ناچاربوو هەوڵی بەرفرەوان کردنەوەی خۆی و ئۆرگانیزە کردنی کوردەکانی دانیشتوی سوێد بدات. ئەمەش فیدراسیۆنی بەرەو سیستمی دامەزراندنی کۆمەڵە لە چوارچێوەی شارەوانییەکاندا پاڵ پێوە دەنا و فیدراسیۆنی لە دەست حزبەکان دەردەهێنا. حزبەکانی ناچار دەکرد پەیڕەوی لە سیستمی بە مەدەنیکردنی فیدراسیۆن و دامەزراندنی کۆمەڵەی دیموکراتی لە چوارچێوەی شارەوانییەکاندا هەنگاو بنێت. واتە لەهەر شارەوانییەکدا کۆمەڵەیەک دامەزرێنێت.

ئەو دیاردەیە گرفتی زۆری بۆ ڕێکخراوە سیاسییەکانی دامەزرێنەری فیدراسیۆن و دۆستانیان دروست کرد. چونکە ئەوان لە هەموو شارەکاندا بە ڕادەی پێویست ئەندامیان نەبوو، پێویست بوو کۆمەڵەی تێکەڵاو لە خۆیان و کوردەکانی دانیشتووی شارەکان دامەزرێنن یا ئەندامانیان لە کۆمەڵەیەکدا بکەن بە ئەندام کە بەدەست کەسانی ترەوە هەڵدەسووڕا. لەبەرئەوە بە پێداگریی لەسەر سیستمی کۆن، ڕێگەی بەرفرەوان بوونەوەی فیدراسیۆنیان گرتبوو و نەیانهێشت فیدراسیۆن لەنێوان کۆنگرەکانی چوارەم و پێنجەمیدا بەسەر ئەو گرفتەدا سەرکەوێت و بەگوێرەی سیستمی شارەوانییەکانی سوێد کۆمەڵە دامەزرێنێت.

کۆنگرەی پێنجەم

کۆمیتەی کارگێڕی هەڵبژێردراوی کۆنگرەی چوارەم، ڕۆژی ١٩٨٤/١٢/١٧ی بۆ پێکهێنانی کۆنگرەی پێنجەم دیاریی کرد و بە کۆمەڵەکانی ئەندامی ڕاگەیاند کە بەشێوەی ساڵانی ڕابوردوو، نوێنەرانیان ڕەوانەی کۆنگرە بکەن. بەشێک لە کۆمەڵەکان لەکاتی دیارییکراودا ئەندامانی خۆیان ڕەوانەی کۆنگرە کرد، بەڵام زۆربەیان ئامادە نەبوون و چونکە ڕێژەی ئامادەبووان نەگەیشتە ڕادەی دیارییکراوی ٥١٪ کە لە پرۆگرامی فیدراسیۆندا هاتبوو، کۆنگرە بۆ ڕۆژی ١٩٨٥/١/٢٦ دواکەوت. لەو ڕۆژەدا کۆنگرە بە بەشداریی نوێنەرانی هەڵبژێراو لەلایەن کۆمەڵەکانەوە لە هۆڵی تێنستا پێکهات.

دوای ژماردنی نوێنەرانی بەشدار، کۆنگرە دەستەیەکی بەڕێوەبەریی "دیوان" هەڵبژارد. پرۆگرامی کۆنگرە بریتی بوو لە: وتاری سەرۆکی فیدراسیۆن، وتاری میوانان، خوێندنەوەی ڕاپۆرتی کۆمیتەی چاودێر، خوێندنەوەی ڕاپۆرتی چالاکییەکان و ئابووری، گفتوگۆ لەسەر پرۆگرام و پەیڕەوی ناوەخۆی فیدراسیۆن، هەڵبژاردنی ئەندام بۆ ئۆرگانەکانی فیدراسیۆن و وەرگرتنی پێشنیاز بۆ بڕیار. کۆنگرە بەشێک لەو ئەرکانەی بەڕێوەبرد، بەڵام چونکە نەیتوانی لە ماوەی دیارییکراودا کۆتایی بە کارەکانی بێنێت، ناچاربوو بەشێکیان بۆ کۆبوونەیەکی تر ڕابگرێت.

لەبەرئەوە کۆنگرەی پێنجەم جارێکی تریش ڕۆژی ١٩٨٥/٢/٢ بە ٢٨ ئەندامی نوێنەر لە ١٢ کۆمەڵەی ئەندام لە تێنستاترێف پێکهات و ماوەی دوو ڕۆژی خایاند. بەگوێرەی ڕاپۆرتی کۆمیتەی کارگێڕی هەڵبژێراوی کۆنگرەی پێنجەم کە ڕۆژی ١٩٨٥/٤/١٥ ئاڕاستەی بەڕێوەبەرایەتی ئیدارەی پەنابەرانی سوێدی کردووە، کۆنگرە چوار ڕۆژی خایاندووە و ئۆرگانەکانی خۆی نوێ کردووەتەوە و چەند بڕیاری گرنگی پەسند کردووە.

ژمارەیەک لە نوێنەرانی کۆنگرەی پێنجەم هەوڵی زۆریان داوە کە بە دامەزراندنی کۆمەڵە لە چوارچێوەی شارەوانییەکاندا، فیدراسیۆن لە قەیرانی ناوەخۆیی ڕزگار بکەن، بەڵام چونکە هێزی پێویست لە پشت ئەو داخوازە نەبوو، سەرکەوتنیان بەدەست نەهێناوە، بەڵام ئەو ڕاستییەیان دەرخست کە فیدراسیۆن ناتوانێ بە دەرگای بەستراو گەشە بکات و بەرەوپێشەوە بچێت و خواستە دیموکراتییەکانی کوردی دانیشتووی سوێد بە ئەنجام بگەیەنێت.

ئەو ژمارە نوێنەرانەی کۆنگرەی پێنجەم سەلماندیان کە فیدراسیۆن بە پێکهێنانی بنەمایەکی فرەوانتر بۆ خەبات، بە شێوەی پلۆرالیزمێکی هەمەلایەنەی فیکریی ئەویش بە دامەزراندنی کۆمەڵەکانی لە چوارچێوەی شارەوانییەکاندا دەتوانێت لە قەیران ڕزگاری بێت، بەڵام ئەوان پرۆگرامێکی گەڵاڵەکراوی ڕوونیان بۆ دارشتنەوەی فیدراسیۆن نەبوو. لەبەر ئەوە کۆنگرە داخوازی ئەو ژمارەیەی بەجێ نەگەیاند. کۆمەڵەی کارگەری کوردستان سەربە ڕێگەی ئازادی واتە "پارتی سۆسیالیستی کوردستان" دژی دامەزراندنی کۆمەڵە لە چوارچێوەی شارەوانییەکان و سپاردنی دەسەڵات بە کەسانی دەرەوەی ڕێکخستنەکانی هاوپەیمان بوو.

سەرئەنجام ئەندامانی نوێنەری کۆنگرە بە دروشمی "بۆ فیدراسیۆنێکی بەرین و بەرفرەوانیی دیموکراتی و نەتەوەیی" بەرپرسایەتی بە کۆمیتەی کارگێڕ نوێ دا کە بۆ ئەو ئامانجە خەبات بکات و لە ماوەی چوار مانگدا بە هاوکاریی کۆمیسیۆنێک کە کۆنگرە لە نوێنەری کۆمەڵەکانی ئەندام پێکی هێنا، کارەکانی بەڕێوە بەرێت. بەم جۆرە کۆنگرە پێشنیازی هەڵبژاردنی کۆمیسیۆنێک و کۆنگرەیەکی نائاسایی بۆ دارشتنی ئەو گەڵاڵەیەی قبووڵ کرد.

لە بەربانگی ژمارە یەکی ساڵی ١٩٨٥دا ئاماژە بۆ شێوەی بەڕێوەچوون و کۆتاییهاتنی کۆنگرە کراوە. نوێنەرانی کۆنگرە سەرەتا پرۆگرامی کۆنگرەیان لە ١٣ خاڵدا پەسند کردووە. لە بڕیارەکانی کۆنگرەدا دەردەکەوێت ئەندامانی نوێنەر کۆک بوون لەسەر پەسند کردنی بڕیارەکانی کۆنگرە، بەڵام لە گفتوگۆکانیاندا سەبارەت بە چاکسازیی و بەرفرەوانکردن و گۆڕانی ستروکتوری فیدراسیۆن نەیانتوانیوە فیدراسیۆن لە تەنگژەی دەسەڵاتدارییەتی ڕێکخراوە سیاسییەکان

ڕزگار بکەن. کۆنگرەی پێنجەم لە پەسندکردنی بڕیارەکانیدا سەرنجی بە کێشەی کورد و ئاشتی لەنێوان هێزە سیاسییەکانی کوردستان و کێشە کۆمەڵایەتییەکانی کورد لە سوێد داوە و چارەسەرکردنیانی بۆ گرنگ بووە. بۆ ئەوەی کە خوێنەران لەو بوارەدا پتر لەگەڵ خەبات و هەڵوێستی کۆنگرەی پێنجەم ئاشنا بن، باشترە سەرنج بدەنە ئەو چەند بڕیارانەی کۆنگرە.

١- ئەمڕۆ پێشبڕکێی مەزن بۆ پڕچەککردنی جیهان لە ئارادایە. ڕێگەن سەرکۆماری ئەمەریکا، هێزی پەلامارداری ناتۆ و ژمارەیەک لە زلهێزانی جیهان دەیانەوێت شەڕێکی نوێ لە جیهاندا بەرپا بکەن. ئەمڕۆ پەیتاپەیتا چەکی کۆمەڵکوژ لە جیهاندا بەرەو زیادبوون دەچن و بەو ڕادەیەش ئاشتیی جیهان لەمەترسی دەخەن. کۆنگرەی ئێمە لەسەر ئەو باوەڕەیە کە ئەو پارەیەی کە بۆ بەدەستهێنانی ئەو چەکانە خەرج دەکرێت، دەتوانێ هەموو خەڵکی برسی جیهان تێر بکات. کۆنگرەی پێنجەم دژی ئەو شەڕە نوێیە ڕادەوەستێت و خۆی لە ڕیزی ئەو هێزە ئاشتیخوازانەدا دەبینێت کە بۆ نەهێشتنی چەکی کۆمەڵکوژ هەوڵدەدەن.

٢- کۆنگرەی ئێمە دژی ئیمپریالیزم و دیکتاتۆرییەت ڕادەوەستێ و سڵاوی خۆی ئاڕاستەی گەلانی بندەست دەکات و بۆ بەدەستهێنانی مافی ڕەوایان پشتیان دەگرێت.

٣- کۆنگرەی ئێمە لە هەر چوار پارچەی کوردستاندا پشتی خەبات و تێکۆشینی گەلی کورد دەگرێت بۆ ڕزگاربوونی لە بندەستی و خۆی بە پاڵپشتی ئەو خەباتە دەزانێت. بۆ ناساندنی خەباتی ڕەوای گەلەکەمان بە هێزە سیاسی و دیموکرات و ئاشتیخوازەکان هەوڵدەدات. کۆنگرە پشتگیریی کردنی فیدراسیۆن لە گەلی کورد بە ئەرک دەزانێت.

٤- کۆنگرە ئەو ڕژێمانەی کە کوردستانیان لەناو خۆیاندا بەش کردووە وەک ڕژێمی کۆنەپەرستی تورک، عەرەب و فارس شەرمەزار دەکات و هەروەها دژی کردەوەی ئەوان لە بەرامبەر گەلانی ناوچە و بەتایبەتی گەلی کورد ڕادەوەستێت. کۆنگرەی ئێمە بەشێک لەو گەلەیە کە بەهۆی ئەو ستەمکارانەوە زوڵمی لێ دەکرێت.

٥- لە کوردستان هەندێک جار لەنێوان هێزە سیاسییە نیشتمانییەکاندا ئاڵۆزیی سەرهەڵدەدات و تەنانەت دژی یەکتر لە چەک کەڵک وەردەگرن. هەموو دەزانین کە شەڕی نێوان ئەو هێزانە زیانی مەزن بە خەبات و بزووتنەوەی ڕزگاریخوازانەی گەلی کورد دەگەیەنێت و کردەوەکانیان دوژمن خۆشحاڵ دەکات و گەل بە پەرۆش. کۆنگرەی ئێمە ڕاگرتنی ئەو شەڕانە بە پێویست دەزانێت.

٦- لە هەر چوار پارچەی کوردستاندا پێویستە هێزە شۆڕشگێڕ و نیشتمانپەروەرەکان ئاشتی و برایەتی ناوەخۆیی بپارێزن. کۆنگرەی ئێمە داوا دەکات ئەو ئاشتی و هاوخەباتییە حاڵەتی کردەوە بەخۆیەوە بگرێت.

٧- لەناو ڕێکخراوەکاندا هەندێک جار کێشە و ناخۆشیی سەرهەڵدەدات. ئەو کێشانە پێویستە بە ڕێگەی دۆستانە و بە شێوازی باوەڕ بە یەکتر هێنان چارەسەر بکرێن. شێوازی بە زۆر خۆبەسەر یەکتردا سەپاندن، کێشەکان چارەسەر ناکات. لە ئەوروپادا کوشتنی کوردی نیشتمانپەروەر ئێمە بە پەرۆش و خەمبار دەکات. کۆنگرەی ئێمە دژی ئەو شێوازە ڕادەوەستێت و ئەوە بە کردەوەیەکی نادروست دەزانێت.

٨- لە گەلێک وڵاتانی ئەوروپادا ئەمڕۆ کردەوەی دژ بە پەنابەران دەبیندرێت و دژی کارکردنی بیانییان هەڵوێست دەگرن. کۆنگرەی ئێمە بە دژی ئەو بزاڤە ڕادەوەستێت و لایەنگریی دۆستایەتی و نزیکایەتی گەلانی دەوێت.

٩- کۆنگرەی ئێمە دانانی ڕادیۆ و تەلەڤزیۆن بە زمانی کوردی لە سوێد بە پێویست دەزانێت. بۆ بەدەستهێنانی ئەو مافە، کۆنگرە چالاک بوونی فیدراسیۆن بە گرنگ دەبینێت.

١٠- هەروەکو دەزانین ئەمڕۆ ژمارەیەکی زۆر لە نەتەوەی بێگانە لە سوێد دەژین کە گەلی ئێمەش یەکێک لەو نەتەوانەیە. کۆنگرەی ئێمە هەوڵدانی فیدراسیۆن بۆ پتەوکردنی دۆستایەتی و هاوکاریی لەنێوان هێزە پێشڕەو و دیموکراتەکان و گەلی سوێد و گەلانی نیشتەجێ لە سوێد بە پێویست دەزانێت و دژی ئەو کەس و ڕێکخراوانە ڕادەوەستێت کە دوژمنایەتی بیانییان دەکەن.

١١- کۆنگرەی پێنجەم سڵاوی گەرمی خۆی ئاراستەی ئەو پێشمەرگە قارەمانانە

دەکات کە لە کوردستان لە بەرامبەر دوژمنی داگیرکەردا ڕاوەستاون.

بۆ دیموکراتیزە کردنی فیدراسیۆن و دارشتنەوەی کۆمەڵەکانی لەسەر شێوازی نوێ، کۆنگرە بەرپرسایەتی بە کۆمیتەی کارگێری نوێ دا کە ئاڵوگۆڕ لە پرۆگرام و پەیرەوی فیدراسیۆندا پێک بهێنێت و بۆ وەرگرتنی بیروبۆچوونی ئەندامان لەسەر پرۆگرامی نوێ، گەلاڵەی پرۆگرامە نوێیەکە ئاراستەی کۆمەڵەکانی ئەندام بکات و لە کۆنگرەی دواییدا بۆ پەسندکردنی بیخاتە بەرباسی نوێنەرانی کۆنگرە. مەبەست لەو کارە ئەوە بوو کە هەر کۆمەڵەیەک بەشێوەی دیموکراتی لە چوارچێوەی شارەوانییەکدا پێکبێت و کوردی هەموو بەشەکانی کوردستان بەبێ جیاوازیی بیروبۆچوون بتوانن لە فیدراسیۆندا دەوریان هەبێت. بەهۆی ئەو کێشانەوە کە لە کۆنگرەدا سەریان هەڵدابوو، هیچکام لە نوێنەرانی کۆنگرە ئامادە نەبوون لە کۆمیتەی کارگێری نوێدا بەرپرسایەتی وەربگرن.

سەرئەنجام کۆنگرە بۆ چارەسەرکردنی ئەو گرفتە بڕیاری داوە کۆمیتەیەکی کاتی هەڵبژێرێت. ئەرکی ئەو کۆمیتەیە ئامادەکردنی پرۆگرام و پەیرەوی نوێ بوو بۆ فیدراسیۆن و پێکهێنانی کۆنگرەیەکی نائاسایی بۆ پەسندکردنی پرۆگرام و بەرفرەوانکردن و دیموکراتیزەکردنی فیدراسیۆن. کۆمیتەی کارگێری کاتی و کۆمیتەی ڕێڤیسۆری هەڵبژێراوی کۆنگرەی پێنجەم بریتی بوون لە:

کۆمیتەی کارگێر: عەبدولوەهاب قومارئەسلان "زناری خامۆ"، حەمید ئابان "نەورۆز"، هارون ئەلی ئاچک، ئیلامی تانش، زوبەیر حەسەن، عەبدولرەزاق میرزا و نەبی زەندی.

کۆمیتەی ڕێڤیسۆر: مەحمود کیپەر و تورگود بوداک

کۆمیتەی کارگێری هەڵبژێردراوی کۆنگرەی پێنجەم لە یەکەم کۆبوونەوەی خۆیدا کە ڕۆژی ١٩٨٥/٢/١٣ پێکهێناوە، کارەکانی بە شێوەیەی خوارەوە دابەش کردووە.

١- زناری خامۆ سەرۆک

٢- حەمید نەورۆز سکرتێر

٣- هارون ئەلی ئاچک بەرپرسیاری ئابووری

٤- ئیلامی تانش بەرپرسیاری بەربانگ

٥- زوبەیر حەسەن ئەندام

٦- عەبدولرەزاق میرزا ئەندام

٧- نەبی زەندی ئەندام

دەربارەی دژایەتیکردنی کۆمەڵەی کارگەری کوردستان سەربە "پارتی سۆسیالیستی کوردستان" لەگەڵ سیستمی بە شارەوانی کردنی کۆمەڵەکانی ئەندامی فیدراسیۆن پرسیارم لە ساڵح ئینجە کرد، ناوبراو لەو بارەیەوە دەڵێت:

«هەروەکو بەرێزتان ئاماژەتان بۆ کرد، بۆ ئەوەی فیدراسیۆن لەسەر سیستمی شارەوانییەکان دامەزرێت مناقشەیەکی زۆر کرا. کۆمەڵەی ئێمە یەکێک لە بەشدارانی ئەو مناقشەیە بوو کە دژ بە شارەوانی کردنی کۆمەڵەکانی فیدراسیۆن بوو، چونکە بەرپرسیاری یەکەمی رێکخراوەکەمان قبووڵی ئەو دیاردەیەی نەدەکرد. کۆمەڵەی ئێمە لە رێکخراوەکەمان پێکدەهات و بڕیاری بە شارەوانی کردنی کۆمەڵەکانی سەربە فیدراسیۆنی بۆ دژوار بوو، بەڵام من لەبەر سێ هۆ پشتی پرۆژەی بە شارەوانی کردنی کۆمەڵەکانی فیدراسیۆنم دەگرت کە هۆیەکان بەم جۆرە بوون:

١- فیدراسیۆنەکانی بیانی لە سوێد لەسەر سیستمی شارەوانییەکان پێکهاتبوون و دەبوایە ئێمەش وەک ئەوان بین.

٢- ئەو سیستمەی فیدراسیۆنی لەسەر دامەزرابوو، سیستمێکی بەرتەسک و بەستراوە بوو و فیدراسیۆن بە کۆمەڵەی سەر بە حزبەکان نەیدەتوانی گەشە بکات، چونکە پێشبڕکێ لە نێوان رێکخراوە سیاسییەکاندا بەهێز بوو و رێکخراوەکان لەناو فیدراسیۆندا بە سەرۆکایەتی یەکتر رازی نەبوون، هەروەها ئەو کۆمەڵانەی سەربە رێکخراوە سیاسییەکان نەبوون و داوای ئەندامەتییان دەکرد، بە ئاسانی نەیاندەتوانی ببنە ئەندام لە فیدراسیۆندا و رێکخراوەکان لەوە دەترسان کە ئەو جۆرە کۆمەڵانە دەسەڵاتی فیدراسیۆن لە دەست هێزە سیاسییەکان دەربهێنن. ئەو مەسەلەیە لە سیاسەتی کۆمەڵەی ئێمەدا مەترسی پێکدەهێنا.

٣- فیدراسیۆن بە سیستمی کۆن گەشەی نەدەکرد. لە کۆمەڵەی ئێمەدا بەرپرسی ڕێکخراوەکەمان ئامادەی قبوولکردنی ئەو ڕاستییە و گۆڕانە نەبوو، لەبەر ئەوە دژی بە شارەوانی کردنی کۆمەڵەکانی فیدراسیۆن ڕاوەستا. بە ڕای من ڕیشەی ئەو مەسەلەیەش دەگەڕایەوە بۆ ساڵی ١٩٧٠ی ولات کە کۆمەڵەکان لەسەر بنەمای سیاسی پێکهاتن. سیاسەتی ڕێکخراوەیی لە بواری ئۆرگانیزە کردنی کۆمەڵگەدا زۆر بەرتەسک و بەستراو بوو، واتە ئەگەر "لەگەڵ من نەبی، بوونت نییە"، ئەوەش تێکەڵاوی خوێنی ئێمە ببوو کە ئەو ڕەوتە گفتوگۆی سیاسی زۆر دژوار کردبوو.»

دوای دابەشکردنی کار لەنێوان ئەندامانی کۆمیتەی کارگێڕدا، کۆنفرانسێک بەدژی کردەوەکانی دەوڵەتی تورکیا لە ستۆکهۆڵم پێکهات. سەرۆک و سکرتێر و بەرپرسیاری ئابووریی فیدراسیۆن بەشداریی ئەو کۆنفرانسەیان کرد. کۆمیتەی کارگێڕ ڕۆژی ١٩٨٥/٢/١٨ کۆبوونەوەیەکی لەسەر ئەو کۆنفرانسە پێکهێنا و لەو کۆبوونەوەیەدا پێشنیاز کرا فیدراسیۆن لە بەیاننامەیەکدا پشتگیریی ئەو کۆنفرانسە بکات کە دوو ئەندامی کۆمیتەی کارگێڕ بە دژی ئەو پێشنیازە ڕاوەستان. کۆمیتەی کارگێڕ بۆ ڕازیکردنی ئەو دوو ئەندامە سێ کۆبووەنەوی تری پێکهێنا، بەڵام نەیتوانی ڕەزامەندیی ئەوان بەدەست بهێنێت و سەرئەنجام کۆمیتەی کارگێڕ بە زۆربەی دەنگ بڕیاری دا بەیاننامەیەک بڵاو بکاتەوە.

خۆپیشاندانێکی بە دژی ڕەگەزپەرستی

کۆمیتەی کارگێڕ ڕۆژی ١٩٨٥/٣/٢٣ خۆپیشاندانێکی دژی ڕەگەزپەرستیی لە ستۆکهۆڵم پێکهێنا کە زۆربەی ئەندامان و کوردەکانی دانیشتووی ستۆکهۆڵم بەشدارییان تیادا کرد. هەروەها ڕۆژی ١٩٨٥/٣/٢٨ لەگەڵ Martin Koff سەرۆکی ABF ی ستۆکهۆڵم و نوێنەرێکی بەڕێوەبەرایەتی ئیدارەی پەنابەران کۆبۆوە. لەو کۆبوونەوەیەدا داوای کرد خولێکی پەروەردە بۆ کۆمەڵەکانی ئەندامی فیدراسیۆن بکەنەوە و شێوەی کارکردن و بەڕێوەبردنی کۆمەڵەکانیان فێر بکەن کە هاودەنگی لەگەڵ پێشنیازەکەی کرا.

فیدراسیۆن لەنێوان کۆنگرەی پێنجەم و شەشەم "کۆنگرەی نائاساییدا"، بارەگای نەبووە، لەبەر ئەوە کۆمیتەی کارگێڕ بە ناچاریی بەڵگەنامە و کتێب و ڕۆژنامەکانی فیدراسیۆنی لە ماڵی ئەندامێکی فیدراسیۆن داناوە و بۆخۆشی هەرجارەی لە جێیەک و ماڵی یەکێک لە ئەندامانیدا کۆبوونەوەکانی پێکهێناوە. تەنانەت دەزگای کۆپیکردنی فیدراسیۆنی بە کۆمەڵەی ناکا فرۆشتووە. جگەلەوە، کۆمیتەی کارگێڕ بەبۆنەی یەکی مای ڕۆژی کرێکارانی جیهان خۆپێشاندانێکی جەماوەریی ڕێکخستووە کە ژمارەیەکی هێجگار زۆر بەشدارییان تێدا کردووە.

کۆمیتەی کارگێڕ بەهۆی داوا نەکردنی یارمەتی ساڵانە لەکاتی خۆیدا، نەیتوانیوە یارمەتی بۆ چالاکییەکانی و دەرکردنی بەربانگ وەرگرێت و لەنێوان کۆنگرەی پێنجەم و کۆنگرەی نائاساییدا تەنیا دوو ژمارە بەربانگی چاپ و بڵاوکردووەتەوە کە هەردووکیان بە زاراوەی کرمانجیی سەروو بوو.

کۆمیتەی کارگێڕ بەگوێرەی بڕیاری کۆنگرەی پێنجەم، گەڵاڵەی پرۆگرام و پەیڕەوێکی نوێی بۆ فیدراسیۆن ئامادە کرد و بۆ وەرگرتنی ڕا و پێشنیازی ئەندامان، ئەوی ڕەوانەی کۆمەڵەکانی کردووە کە لە کۆنگرەی نائاساییدا بڕیاری لەسەر بدرێت. مانگێک بەرلە بەستنی کۆنگرەی نائاسایی، کۆمیتەیەکی بە ناوی "کۆمیتەی نوێنەران" لە نوێنەری کۆمەڵەکانی ئەندام پێکهێناوە تا بۆ دواجار بەسەر گۆڕانکارییەکان لە پرۆگرام و پەیڕەوی فیدراسیۆندا بچێتەوە و بە گوێرەی پێشنیازەکان، بە هاوکاریی کۆمیتەی کارگێڕ، گەڵاڵەیەک بۆ کۆنگرە ئامادە بکات.

کۆمیتەی کارگێڕ بۆ بەئەنجام گەیاندنی بڕیارەکانی کۆنگرە پێوەندیی بە کۆمەڵەکانی ئەندام و دەستە و گرووپی جیاوازەوە گرتووە و چەند کۆبوونەوەی لەگەڵ نوێنەرانی کۆنگرە پێکهێناوە. کۆمیتەی نوێنەران بە شێوەی ناڕاستەوخۆ ئۆرگانی هەرە بەرزی فیدراسیۆن بووە بەدوای کۆنگرەدا، واتە دەسەڵاتی کۆمیتەی گشتی ئەمڕۆی فیدراسیۆنی هەبووە، هەرچەندە لە کۆنگرەدا دەنگی بۆ نەدراوە، بەڵام لە کۆبوونەوەی کۆمیتەی نوێنەراندا گیروگرفتی فیدراسیۆن خراوەتە بەرباس و بڕیاریان لەسەر داون. کۆمیتەی کارگێڕ لە کۆبوونەوە لەگەڵ کۆمەڵەکانی بەدرێژیی لەسەر گیروگرفتەکانی فیدراسیۆن گفتوگۆی کردووە. لەو سەردەمەدا، قەیرانی سیاسیی فیدراسیۆن لە پشوو خستبوو و چالاکییەکانی وەستابوون و

نەیدەتوانی ئەرکەکانی بەجێ بگەیەنێت. کۆمیتەی کارگێڕ و کۆمیتەی نوێنەران هەوڵی چارەسەرکردنی ئەو گرفتەیان دەدا، چونکە فیدراسیۆن نەیدەتوانی ئیتر خەڵک لە دەوری خۆی کۆ بکاتەوە و بۆ کارکردن لە فیدراسیۆندا چالاکیان بکات. لە دوا کۆبوونەوەی کۆمیتەی نوێنەراندا بە زۆربەی دەنگ بڕیاردرا بۆ ئەوەی فیدراسیۆن لەو گرفتانە ڕزگاری بێت، پێویستە سیستمی فیدراسیۆن بگۆڕن.

کۆمیتەی کارگێڕ و کۆمیتەی نوێنەران گەلاڵەیەکیان بۆ بڕیار لە کۆنگرەدا ئامادە کرد و ڕۆژی ١٩٨٥/٦/٨یان بۆ پێکهێنانی کۆنگرەی نائاسایی دەستنیشان کرد. لە دوا کۆبوونەوەی خۆیاندا بەو ئاکامە گەیشتن کە پێشنیازێک بۆ گفتوگۆ ئاراستەی کۆنگرەی نائاسایی بکەن. کۆمیتەی نوێنەران ئەرکی ئامادە کردنی ئەو پێشنیازەی بە ڕێکخراوی یەکێتی دیموکراتی کوردستان YKDK سپارد.

کۆنگرەی نائاسایی

فیدراسیۆنی کۆمەڵە کوردییەکان لە سوێد، لە ڕۆژانی ٨- ٩ و ١٥-١٦/٦/١٩٨٥ کۆنگرەی نائاسایی خۆی لە هۆڵی شیستا پێکهێنا. سەرۆکی فیدراسیۆن بە خولەکێک بێدەنگی بۆ شەهیدان کۆنگرەکەی کردەوە و کۆنگرە دەستەیەکی بۆ بەڕێوەبردنی کارەکانی هەڵبژارد و بەرنامەی کاری کۆنگرەی پەسند کرد.

لە سەرەتادا سەرۆکی فیدراسیۆن وتارێکی سیاسی خوێندەوە و هاوکات لەگەڵ خستنەڕووی چالاکییەکانی فیدراسیۆن تیشکی خستە سەر گیروگرفتەکانی فیدراسیۆن و ڕایگەیاند سوێد وڵاتێکی دیموکراتە و ئێمەش دەبێ وەک دانیشتووانی سوێد سوود لەو شێوازە دیموکراتییە وەربگرین و گرفتەکانمان بەشێوەی دیموکراتی چارەسەر بکەین. عەبدولوەهاب قومرولەسلان "زناری خامۆ" سەرۆکی فیدراسیۆن هیوای خواست کۆنگرە گرفتەکانی فیدراسیۆن چارەسەر بکات و داوای لە بەشداران کرد ئەو کێشانەی کە پێوەندییان بە خەبات و تێکۆشانی فیدراسیۆنەوە نییە، نەهێنرێنە ناو فیدراسیۆن و پێویستە بەو کێشە لاوەکییانە کاتی ئەندامانی بەڕێوەبەرایەتی فیدراسیۆن نەگرن.

بەهۆی چارەسەر نەکردنی کێشەی کۆمەڵەکان لەسەر بنەمای ئەندام وەرگرتن، پێکنەهێنانی کۆنگرە لەکاتی دیاریکراودا و نەناساندنی نوێنەرانیان بۆ بەشداریکردن لە کۆنگرەی فیدراسیۆندا کە پێشتر بۆ ماوەی چەند مانگ گفتوگۆی لەسەر کرابوو، تەنانەت کاتی پێکهێنانی کۆنگرەشی بۆ دواخرابوو. ئەو کێشانە وەک هەمیشە خۆیان خزاندە ناو کۆنگرە و بەشێکی کاتی کۆنگرەکەیان بەخۆیانەوە گرت. ئەمە ڕوونە کە ئەگەر کۆمەڵەکان بە گوێرەی پرینسیپ کۆنگرەی خۆیان پێک نەهێنن و ئەندامانی نوێنەری خۆیان بە کۆمیتەی کارگێڕ نەناسێنن، ئەو دژوارییە بۆ کۆنگرە پێکدێت. ئەگەر کۆنگرە بەو کارانە ڕابگات بەشێوەی سروشتیی ناتوانێت زۆر سەرکەوتوو بێت. ئەو نەخۆشییە کە لە بنەمای فیدراسیۆنەوە سەرچاوەی دەگرت، نەیهێشت کۆنگرە بەگوێرەی پرۆگرام کارەکانی

لە ماوەی دوو ڕۆژی دیاریکراودا تەواو بکات و کارەکانی بە نیوەچڵی مایەوە. لەبەر ئەوە کۆنگرەی نائاسایی ناچار بوو بەشێکی گرنگی کارەکانی بۆ هەفتەی دوایی واتە ١٥- ١٩٨٥/٦/١٦ ڕابگرێت.

ڕۆژی ١٥- ١٩٨٥/٦/١٦، جگەلە ئەندامانی کۆمکار کە سەربە ڕێگەی ئازادی واتە پارتی سۆسیالیستی کوردستان بوون، ئەوانەنی تر کە زۆربەی ئەندامانی کۆنگرەیان پێکدەهێنا، لەگەڵ گۆڕانی سیستمی فیدراسیۆن هاودەنگیان کرد. یەکێتی دیموکراتی کوردستان YKDK لەسەر گۆڕانی سیستمی فیدراسیۆن پێشنیازەکانی خۆی بە نووسین ئاڕاستەی دەستەی بەڕێوەبەرایەتی کۆنگرە کرد. دوای ئەوە چەند پێشنیازی دیکەش ئاڕاستە کران. دەستەی بەڕێوەبەرایەتی کۆنگرە هەموو پێشنیازەکانی دا بە نوێنەرانی یەکێتی دیموکراتی کوردستان و ئەوانیش پێشنیازێکی نوێیان ئاڕاستە کرد. کۆنگرە بە گوێرەی پێشنیازی یەکێتی دیموکراتی کوردستان بڕیاری دا:

١- کۆمیسیۆنێک بۆ ئەو مەبەستە لە پێنج ئەندام پێکبێت.

٢- کۆمیسیۆن گەڵاڵەی پەیرەو و پرۆگرامی نوێ بۆ فیدراسیۆن و کۆمەڵەکان لە چوارچێوەی شارەوانییەکاندا ئامادە بکات.

٣- کۆمیسیۆن دوای چوارمانگ ڕاپۆرتی کارەکانی ئاڕاستەی کۆمیتەی نوێنەران بکات. لەنێوان ئەو چوارمانگەدا کۆمەڵە لە شارەوانییەکاندا پێک بهێنێت و یارمەتییان بدات کە کۆنگرەی خۆیان پێکبهێنن و نوێنەرانیان ئامادە بکەن بە مەبەستی بەشداریکردن لە کۆنگرەی فیدراسیۆندا کە بڕیاریان دا لە کۆتایی مانگی دووەمی ساڵی ١٩٨٦دا پێکبێت.

٤- کۆنگرە بەو نوێنەرانەوە دەکرێتەوە کە بەشداربوون لە کۆنگرەی نائاساییدا و دوای ئەوە کۆنگرە بە نوێنەری ئەو کۆمەڵانە دەسپێردرێت کە لە چوارچێوەی شارەوانییەکانەوە بەشداریی کۆنگرەیان کردووە.

٥- ئەو نوێنەرانەی بەشداریی کۆنگرەی نائاسایی دەکەن، دەتوانن ببن بە ئەندام لە کۆمەڵەی سەربە شارەوانییەکاندا و بەشداریی بکەن لە کۆنگرەی ساڵانەی فیدراسیۆندا. دوای بەئەندام وەرگرتنی کۆمەڵەکانی سەربە شارەوانییەکان لە فیدراسیۆن، ئەندامەتی کۆمەڵە کۆنەکان لە فیدراسیۆن هەڵدەوەشێت.

٦- بۆ ئەوەی فیدراسیۆن بچێتە خانەی سیستمی شارەوانییەکانەوە، بەلایەنی

کەمەوە پێویستە لە حەوت شارەوانیدا کۆمەڵە دامەزرێت. ئەگەر فیدراسیۆن لەم بارەیەدا سەرکەوتنی بەدەست نەهێنا، درێژەدانی کاری کۆمیسیۆن یان تەواوکردنی دەگەڕێتەوە بۆ بڕیاری کۆمیتەی کارگێڕ و کۆمیتەی نوێنەران. نوێنەران بۆ جاری دووەم لەسەر ئەو بڕیارە گفتوگۆیان کرد. نوێنەرانی کۆمکار لە سوێد دژی ئەو پێشنیازە ڕاوەستان و کۆنگرە ناچاربوو جارێکی تریش بۆ ئەم خاڵە دەنگ وەربگرێت کە چل ئەندام لەگەڵ و هەشت ئەندام دژ و دوو ئەندامیش بێدەنگ بوون. کۆنگرە لە کۆتایی کارەکانیدا، کۆمیتەی کارگێڕ و چاودێر و پێنج ئەندامیشی بۆ کۆمیسیۆنی بەشارەوانیی کردنی کۆمەڵەکان هەڵبژارد. ئەندامانی هەڵبژێردراوی کۆمیتەی کارگێڕ و کۆمیسیۆنی بەشارەوانیی کردنی کۆمەڵەکان بریتی بوون لە:

کۆمیتەی کارگێڕ: هارون ئەلی ئاچک، سەدیق بوزئەسلان، ئەحمەد مەکی "تگریس"، ئەحمەد قەرەموس و جەلال ئوشنمەز.

کۆمیسیۆنی بە شارەوانی کردنی کۆمەڵەکان: حەنەفی چەلبلی، هارون ئەلی ئاچک، ئەحمەد قەرەموس، حەمید نەورۆز و ئەحمەد مەکی.

کۆمیتەی کارگێڕ لە یەکەم کۆبوونەوەی خۆیدا ئەرکەکانی بەشێوەی خوارەوە دابەش کرد:

١- هارون ئەلی ئاچک "شیار" سەرۆک

٢- سەدیق بوزئەسلان "قەرجداغ" سکرتێر

٣- ئەحمەد قەرەموس بەرپرسیاری ئابووری

٤- ئەحمەد مەکی "تگریس" بەرپرسیاری بەربانگ

٥- جەلال ئوشنمەز ئەندام

شایانی باسە کە ئەندامانی کۆمیتەی نوێنەران ڕاستەوخۆ لەلایەن کۆمەڵەکانەوە دەستنیشان دەکران. جێگەی سەرنجە کە لە بەڵگەنامەکانی فیدراسیۆندا ئەم کۆنگرە نائاسایییە نەکەوتووەتە ڕیزی کۆنگرەکانی فیدراسیۆنەوە، لەبەرئەوە کۆنگرەی حەوتەم ناوی کۆنگرەی شەشەمی لەسەر دانراوە.

کۆمیسیۆنی هەڵبژێردراوی کۆنگرەی شەشەم ئەرکی قورسی لەسەر شان بوو و لە ڕاپۆرت و کارەکانی دەردەکەوێت کە ئەرکی خۆی باش بەڕێوە بردووە. کۆمیسیۆن لە یەکەم کۆبوونەوەی خۆیدا پرۆگرامێکی بۆ بەڕێوەبردنی ئەرکی

پێسپێردراوی داڕشتووه و به گوێرەی ڕاپۆرتی ئاڕاستەکراوی به کۆمیتەی کارگێڕ له ١٩٨٥/١١/٩دا، ئەندامانی کۆمیسیۆن سەرەتا سەردانی کۆمیتەی کارگێڕی فیدراسیۆنی یۆنانییەکانیان کردووه و لەگەڵیان کۆبوونەتەوه، بۆ ئەوەی که بتوانن له ئەزموونی ئەوان له کارەکانی فیدراسیۆندا کەڵک وەرگرن. دوای ئەو کۆبوونەوەیە بەشێک له پرینسیپی کاریی فیدراسیۆنی یۆنانییەکانیان بەمەبەستی گۆڕانکاریی له ستروکتور و سیستمی فیدراسیۆندا گوڵبژێر کردووه، وەک:

١- جگەله شارەوانیی ستۆکهۆلم، لەهەر شارەوانییەکدا تەنیا یەک کۆمەڵه بەئەندام وەربگیرێت.

٢- هەر کەسێک مافی ئەوەی هەبێت که تەنیا له یەکێک له کۆمەڵەکانی ئەندامی فیدراسیۆندا ببێته ئەندام و کەس مافی ئەندامبوونی له دوو کۆمەڵەی فیدراسیۆندا نەبێت.

٣- لەهەر کۆمەڵەیەکدا لقێک بۆ لاوان و لقێک بۆ ژنان دابنرێت.

٤- لەهەر کۆمەڵەیەک و فیدراسیۆندا کۆمیتەی خەبات بۆ کاری جیاواز دابنرێت، وەک کۆمیتەی کەلتووریی و کۆمیتەی پەنابەران و....تد.

٥- ئەگەر له کۆمەڵەیەکدا گیروگرفت پەیدا بێت، فیدراسیۆن لەگەڵ ئەندامانی ئەو کۆمەڵەیە کۆبێتەوه و گرفتەکەیان چارەسەر بکات.

کۆمیسیۆن دوای کۆبوونەوه لەگەڵ فیدراسیۆنی یۆنانییەکان بەشێوەی خوارەوه کارەکانی خۆی بەڕێوەبرد.

١- له ئوپسالا دوو کۆمەڵه هەبوو بەناوەکانی کۆمەڵەی پشتگیریی گەلی کوردو تورک و کۆمەڵەی دیموکراتی کورد. ئەو دوو کۆمەڵانه له چوارچێوەی شارەوانی ئوپسالادا کران به یەک کۆمەڵه و ١٠٠ ئەندامیان هەبوو.

٢- له یەرڤللا کۆمەڵەیەکی نوێ دامەزرا به ناوی کۆمەڵەی کورد له یەرڤللا که ٣٠ ئەندامی هەبوو.

٣- له بۆتشیرکا پێشتر کۆمەڵه هەبوو. ئەو کۆمەڵەیە قبوڵی کرد که بەشێوەی نوێ و له چوارچێوەی شارەوانیدا درێژه به خەباتی خۆی بدات.

٤- له ئێسکیلستونا نزیکەی ١٠٠ کورد دەژیا، بەڵام کۆمەڵەیان نەبوو. کۆمیسیۆن کۆبوونەوەیەکی بۆ کوردەکانی ئێسکیلستونا پێکهێنا که ١٥ کەس بەشدارییان تێداکرد. ئەو ١٥ کەسە کۆمیتەیەکیان پێکهێنا که له چوارچێوەی شارەوانیدا کۆمەڵه دامەزرێنن.

٦- له یۆتێبۆری ١٥٠٠ کورد دەژیان و دوو کۆمەڵەی کوردی لێ بوو کە بەتەنیا کۆمەڵەی کەلتووریی کورد له یۆتێبۆری ئەندامی فیدراسیۆن بوو. هەردوو کۆمەڵە بانگهێشتی کۆبوونەوەیەک کران و بڕیارەکانی فیدراسیۆنیان پێ ڕاگەینرا و ئەوانیش ڕایانگەیاند کە هەوڵی یەکگرتنەوە دەدەن.

٧- له شارەوانی ناکادا کۆمەڵەی ئەندامی فیدراسیۆن هەبوو، بەڵام گەلێک له ئەندامانی کۆمەڵەی ناکا دانیشتووی شارەوانی ناکا نەبوون. نزیکەی بیست بنەماڵەی کورد له ناکا هەیە. کۆمیسیۆن کوردەکانی شارەوانیی ناکای بانگهێشتی کۆبوونەوەیەک کرد و بڕیاری کۆنگرەی نائاسایی فیدراسیۆنی سەبارەت بە چالاکیی کۆمەڵەکان له ئاستی شارەوانییەکاندا پێ ڕاگەیاندن. ئەندامانی کۆمەڵەی ناکا لەو کۆبوونەوەیەدا کۆمیسیۆنێکی سێ کەسییان هەڵبژارد بۆ دامەزراندنی کۆمەڵەکەیان له چوارچێوەی شارەوانی ناکادا.

٨- له کارلستاد کۆمەڵەی سەربە فیدراسیۆن هەبوو. ئەو کۆمەڵەیە ئامادەیی خۆی بۆ بەردەوامبوون له ئەندامەتی فیدراسیۆن نیشان دا.

کۆمیسیۆن دوای کۆبوونەوە لەگەڵ ئەو کۆمەڵانە، کۆبوونەوەیەکی لەگەڵ بەڕێوەبەرایەتی ئیدارەی پەنابەران پێکهێنا بۆ ئەوەی کە له بڕیاری فیدراسیۆن ئاگەداریان بکات. لەو کۆبوونەوەیەدا چەند پرسیاریان لێ کرا و ئەندامانی کۆمیسیۆن وەڵامی پرسیارەکانیان دایەوە. بەڕێوەبەرایەتی ئیدارەی پەنابەران خۆشحاڵیی خۆیان دەربڕی و ڕایانگەیاند ئامادەن بۆ ئەوەی فیدراسیۆن بەو ئامانجەی بگات، یارمەتی بدەن. کۆمیسیۆن بەو مەبەستە پرۆژەیەکیان ئاراستە کرد و ئەوانیش بەڵێنیان دا یارمەتی ئابووری بە فیدراسیۆن بکەن بۆ بەجێگەیاندنی پرۆژەکەیان.

کۆمیسیۆن بەگوێرەی بڕیاری کۆنگرەی نائاسایی، پرۆگرام و پەیڕەوی نوێی بۆ فیدراسیۆن و کۆمەڵەکانی ئامادە کرد و پێشکێشی کۆمیتەی کارگێڕی کرد. هەروەها بە هاوکاریی لەگەڵ کۆمیتەی کارگێڕ دوو کۆبوونەوەی بەرفرەوانی له ڕۆژانی ٢٣ و ١٩٨٥/١١/٢٤ بۆ کوردەکانی دانیشتووی ستۆکهۆڵم له فۆڵکت هوس و هوسبی تریف پێکهێنا. بڕیاری کۆنگرەی نائاسایی فیدراسیۆنی پێ ڕاگەیاندن و داوای لێ کردن بەشداریی خەبات و چالاکییەکانی فیدراسیۆن بکەن. دوابەدوای ئەو چالاکییەی کۆمیتەی کارگێڕ و کۆمیسیۆن، ئەم کۆمەڵانەی خوارەوە

به شێوازی نوێ خۆیان ڕێکخستەوە:

١- کـۆمــەڵەی ژنـانی کــوردســتــان، ڕۆژی ١٩٨٥/٩/١٥ به بـەشــداریی ٤٢ ژن کۆنگرەی خۆی پێکهێنا.

٢- کۆمـەڵەی کـارگەری کـوردسـتـان "کۆمکار" ڕۆژی ١٩٨٥/١٠/١١ به بەشـداریی ٧٠ ئەندام کۆنگرەی خۆی پێکهێنا.

٣- کۆمـەڵەی کەلتووریی کـارگەرانی کوردسـتـان KOC- KAK ڕۆژی ١٩٨٥/١١/٢ به بەشداریی ٣٠ ئەندام کۆنگرەی خۆی لە تێنستاترێف پێکهێنا.

٤- کۆمەڵەی کوردستـان ئوپسالا ڕۆژی ١٩٨٥/١٢/٢٢ به بەشـداریی ١٤٤ ئەندام کۆنگرەی خۆی پێکهێنا.

٥- کـۆمــەڵەی ناوچەی ســتـۆکـهـۆڵـم ڕۆژی ١٩٨٦/١/٤ به بەشـداریی ٦٣ ئەندام کۆنگرەی خۆی پێکهێنا.

٦- کـۆمــەڵەی سـپـۆنگا ڕۆژی ١٩٨٦/١/٥ به بەشـداریی ٥٩ ئەندام لە ٧٩ ئەندام کۆنگرەی خۆی پێکهێنا.

٧- کۆمەڵەی کورد لە یەرفللا ڕۆژی ١٩٨٦/١/١١ کۆنگرەی خۆی پێکهێنا.

٨- کۆمەڵەی بۆتشیرکا ڕۆژی ١٩٨٦/١/١٢ کۆنگرەی خۆی پێکهێنا.

٩- کـۆمـەڵـەی یۆتێـبـۆری ڕۆژی ١٩٨٦/١/١٥ بـه بەشـداریی ١٨ ئەندام کـۆنگرەی خۆی پێکهێنا.

١٠- کۆمەڵەی کورد لە ناکا ڕۆژی ١٩٨٦/٢/٢٣ به بەشداریی ٢٨ ئەندام کۆنگرەی خۆی پێکهێنا.

ئامادە کـارییەکان بۆ پێکهێنانی کۆنگرەی فیدراسیۆن کۆتایی هات و کۆمیتەی کـارگـێـڕ ڕۆژی ٥-١٩٨٦/٤/٦ی بۆ پێکـهـێنـانی کـۆنگرە دیاری کـرد. نوێنەرانی بەشـدار لە کۆنگرەی نـائـاسـایی و نوێنەرانی نوێ بۆ بەشـدارییکردن لە کـۆنگرەدا ئاگەدار کران.

هـەروەکو پێشتر ئاماژەم بۆ کرد، کۆمیتەی کارگێڕ لە جیاتی ئەوەی کە ناوی ئەم کـۆنگرەیە بکات بە کـۆنگرەی شــەشــەمی فـیـدراسـیـۆن، بـە هـەڵە ناوی لـە ڕیزی کۆنگرەکانی فیدراسیۆندا نەنووسراوە و لە بەڵگەنامـەکانی فیدراسیۆندا بەناوی کـۆنگرەی ئاوارتە تۆمــار کـراوە. لـەبەر ئەوە مـنیش نـاچارم کـۆنگرەی داهـاتووی فیدراسیۆن کە کۆنگرەی حەوتەمە بە کۆنگرەی شەشەم ناوبەرم.

کۆنگرەی شەشەم ٥-١٩٨٦/٤/٦

کۆنگرە بەنوێنەرانی بەشدار لە کۆنگرەی نائاساییدا کرایەوە و لە ٤٠ ئەندامی نوێنەر، ٢٧ ئەندام بەرنامەی کاریی کۆنگرەیان پەسندکرد. نوێنەری بەڕێوەبەرایەتی پەنابەران لەگەڵ ژمارەیەک میوانی تر بەشداریی کۆنگرەیان کرد. خەباتی کۆمیسیۆنی هەڵبژێردراوی کۆنگرەی نائاسایی وەک خەباتی کۆمیتەی کارگێڕ حسابی بۆ کرا و ڕاپۆرتی کۆمیسیۆن لەگەڵ ڕاپۆرتی کۆمیتەی کارگێڕ بەیەکەوە دەنگیان بۆ درا و پەسندکران. ئابووریی فیدراسیۆن لە ساڵی ١٩٨٥دا بریتی بوو لە:

داهات: ٩٩٧٣٢/٤٧ کرۆن، خەرج: ٩٧٠١٧/٤١ کرۆن و ماوە لە پۆستگیرۆی فیدراسیۆندا: ٢٧١٥/٦ کرۆن.

دوای تەواوبوونی ئەرکی نوێنەرانی کۆن، کۆنگرە بە نوێنەرانی نوێ، شێوەی ڕەسمی دا بەکارەکانی. سەرەتا نوێنەران سەرژمێر کران و دەرکەوت ژمارەی ئەندامانی نوێنەری کۆنگرە ٤٣ کەسن. بەرنامەی کاری کۆنگرە بە ٢٩ دەنگ لە بەرامبەر ٢ دەنگی دژ پەسند کرا.

بۆ وەرگرتنی کۆمەڵەی ژنان بە ئەندام دەنگ وەرگیرا. کۆمەڵەی ژنان بە ٢٩ دەنگ بەرامبەر بە ٧ دەنگی دژ و ٧ دەنگی سپی بە ئەندام وەرگیرا. کۆمیسیۆنێک بۆ جێکردنەوەی کۆمەڵەی ژنان لە پەیڕەو و پرۆگرامی فیدراسیۆندا پێکهات. بڕیاردرا لەهەر شارێکی سوێد تەنیا کۆمەڵەیەکی ژنان بە ئەندامی فیدراسیۆن وەربگیرێت. ئەو ژنانەی کە ئەندامی کۆمەڵەی ژنانن، مافیان پێ نادرێت ببن بە ئەندام لە کۆمەڵەکانی سەربە شارەوانییەکان و ئەوانەش کە ئەندامی کۆمەڵەی سەربە شارەوانییەکانن نابێت لە کۆمەڵەی ژناندا بە ئەندام وەربگیرێن. جگەلەوە چەند خاڵی پەیڕەو و پرۆگرامی فیدراسیۆن گۆڕانیان بەسەردا هات. ناوی فیدراسیۆن لە (فیدراسیۆنی کۆمەڵە کوردییەکان لە سوێد) بە دەنگی ٤٣ ئەندام

کرا به (فیدراسیۆنی کۆمەڵە کوردستانییەکان لە سوێد) و مافی ئەندامەتی ئەندامان پێنج کرۆن دیاریی کرا لە ساڵدا کە پێویست بوو کۆمەڵەکان بۆ هەر ئەندامێک پێنج کرۆن بدەن بە فیدراسیۆن. ڕێژەی دەنگی ئەندامان بۆ کردنەوەی کۆنگرە بوو بە ٥١٪ دەنگی ئەندامانی بەشدار لە کۆنگرەدا. بۆ هەڵبژاردنی کۆمیتەی کارگێڕی فیدراسیۆن دوو پێشنیاز کرا. یەکەم بەشێوەی پێشکێشکردنی لیستە و دووەم بە شێوەی خۆپاڵاوتنی تاک بوو. بۆ ئەم مەبەستە دەنگ وەرگیرا. ١٤ ئەندام دەنگیان بە لیستەدا و ٢٥ ئەندام دژی لیستە بوون و ٤ ئەندامیش بێدەنگ بوون. لە ئاکامدا هەرکەسە بۆخۆی خۆی پاڵاوت و کۆنگرە ئەم ئەندامانەی خوارەوەی بۆ ئۆرگانەکانی فیدراسیۆن هەڵبژارد:

کۆمیتەی کارگێڕ: موئەید تەیب ٣٥ دەنگ، حەنەفی چەلبلی ٣٣ دەنگ، نافی چلگن ٣٢ دەنگ، بەتال بەتی ٢٩ دەنگ، سیدات عەنتەر ٢٩ دەنگ، ئەحمەد قەرەموس ٢٧ دەنگ، حەمید نەورۆز ٢٦ دەنگ.

هەڵبژاردن بۆ جێگری کۆمیتەی کارگێڕ: شۆڕش بلادهەرد "زیرەک" ٣٢ دەنگ، زەکی حەمیدان ئۆغلۆ ٢٨ دەنگ و دۆغان ٢٧ دەنگ.

کۆمیتەی چاودێر: ئەحمەد جمهور ٣٢ دەنگ، سەعید ٣٢ دەنگ و مستەفا دوزگون ٣٢ دەنگ. مامۆستا نۆژەن بە ٢٥ دەنگ بوو بە جێگر.

کۆنگرە چەند پێشنیازی بۆ دوارۆژی فیدراسیۆن ئاراستەی کۆمیتەی کارگێڕ کرد و ڕایگەیاند: کۆمیتەی کارگێڕ دەبێت هەوڵی دانانی ڕادیۆ و تەلەڤزیۆن بە زمانی کوردی بدات. هەروەها ئەم بڕیارە گرنگەش بە دەنگی ١٩ ئەندام لە بەرامبەر ١٣ دەنگی دژ پەسندکرد، کە لەمەودوا بەربانگ بە دوو زاراوەی کرمانجیی سەروو و کرمانجی خواروو بڵاو بکرێتەوە. ئەمە بڕیارێکی گرنگی کۆنگرەی شەشەم بوو کە پێویستە هەندێکی لەسەر بدوێم:

کۆنگرەی شەشەم قۆناغێکی نوێی خەباتی خستە بەردەم کارگێڕانی فیدراسیۆن. لەو کۆنگرەیەدا فیدراسیۆن سیستمی کۆنی بەجێ هێشت و پێی نایە بواری ڕێکخستنی کۆمەڵەکانی لە چوارچێوەی شارەوانییەکاندا، کە چەند ساڵ بوو هەوڵی بۆ دەدا. هەروەها کۆنگرەی شەشەم ڕێگەی بۆ هێز و کەسایەتییە نیشتمانییەکان کردەوە کە بەبێ گیروگرفت بەشداربن لە خەباتی دیموکراتی و

نەتەوەیی لە چوارچێوەی فیدراسیۆندا. کۆمیتەی کارگێڕی هەڵبژێردراوی کۆنگرەی شەشەم حەنەفی چەلبلی بە سەرۆکی فیدراسیۆن هەڵبژارد. ناوبرا و لە بەربانگی ژمارە ٣ی ساڵی ١٩٨٦دا ئاماژە بۆ بەشێک لە تێکۆشانی کورد لە سوێد دەکات و لە لاپەڕەی پێنجەمدا ڕادەگەیەنیت:

«بەرلە دامەزرانی فیدراسیۆن، بە دەستپێشخەری چەند سوێدی دڵسۆز و کوردێکی نیشتمانپەروەر بە ناوی دوکتۆر سەلاحەدین ڕاستگیلدی کۆمیتەیەکی کوردی- سوێدی دامەزرا کە شەست ڕێکخراوی سوێدی ئەندامی بوون. کۆمیتەی کوردی- سوێدی گەلێک خەباتی گرنگی بۆ گەلی ئێمە ئەنجام دا. داوەدرمانێکی زۆری بۆ بزووتنەوەی کورد لە باشووری کوردستان نارد و کێشەی کوردی گەیاندە ڕێکخراوەی نەتەوە یەکگرتووەکان.»

کۆمیتەی کارگێڕی هەڵبژێراوی کۆنگرەی شەشەم لە یەکەم کۆبوونەوەی خۆیدا کە ڕۆژی ١٩٨٦/٤/١٢ بە بەشداریی کۆمیتەی کارگێڕی پێشوو پێکی هێنا، ئەرکی بەڕێوەبردنی فیدراسیۆنی لە ئەستۆ گرت و لەگەڵ دابەشکردنی کارەکانی بەشێوەی خوارەوە، ڕایگەیاند: لەبەر ئەوەی کە فیدراسیۆن بارەگای خۆی نەبوو، ئەم کۆبوونەوەیەی لە بارەگای کۆچکاک پێکهاتووە:

- حەنەفی چەلبلی: سەرۆکی فیدراسیۆن
- نافی چلگن: سکرتێری فیدراسیۆن
- ئەحمەد قەرەموس: سکرتێری ماڵی
- موئەید تەیب: بەرپرسیاری بەربانگ
- بەتال بەتی: ئەندام
- سادات عەنتەر: ئەندام
- حەمید تابان "نەورۆز": ئەندام

کۆمیتەی کارگێڕی هەڵبژێراوی کۆنگرەی شەشەم لە بەربانگی ژمارەی مانگی سێی ساڵی ١٩٨٦دا کە یەکەم ژمارەی دوای کۆنگرەی شەشەم بووە، ناوی بەرپرسان و دەستەی نووسەرانی بەربانگی بڵاوکردەوە کە بریتی بوون لە: حەنەفی چەلبلی بەرپرسیار، موئەید تەیب سەرنووسەر، ئەحمەد جانتەکین، بابی نازێ،

خەبات عارف، زناری خامۆ دەستەی نووسەران. لەو ژمارەیەدا، ئەم وتارەی خوارەوە وەک یەکەم وتاری فیدراسیۆن بە زاراوەی کرمانجیی خواروو لە بەربانگدا بڵاو کراوەتەوە.

یەکەم نووسینی فیدراسیۆن بە زاراوەی کرمانجیی خواروو

سەروتار

بڕیاردان لەسەر ئامادەکردنی بەشێک لەم کۆوارە "بەربانگ" بۆ ئەو نووسین و بڵاوکراوانەی کە بەشێوە زمانی کرمانجی خواروو نووسراون و ئەنووسرێن، ڕوویەکی تری بەرەوپێشەوە چوون و بەربڵاوتر کردنی ئەم کۆوارەیە، ئاوەڵا کردنی دەرگایەکی ترە بە ڕووی ئەو نووسین و هەوڵدانانەدا کە بە مەبەستی زیاتر لە یەکتر نزیک خستنەوە و ئاڵوگۆڕ پێکردن و سوود لێوەرگرتنی تەواوی شێوەکانی زمانی کوردی دراون و ئەدرێن.

بڕیارێکی وا لە بارێکا ئەرکی نزیک خستنەوە و سوود لێوەرگرتن و ئاڵوگۆڕ پێکردنە، پێویستی بە هەوڵدانێکی لەبارتر و زەمینەیەکی بەرفرەوانتر هەیە و دیارە بە چاکەش بۆ زمان و نووسینی کوردی ئەگەڕێتەوە و دەبێتە زەمینەیەک بۆ بیروڕا گۆڕینەوە و لێدوان لەسەر گیروگرفتەکانی بەجێهێنانی ئەم ئەرکە و زیاتر لێکۆڵینەوە لێی و لە هەمان کاتا هاندانێکیشە بۆ کۆکردنەوە و بڵاوکردنەوەی ئەو نووسینانەی بۆ ئەم مەبەستە دەنووسرێن. ئیتر ئەو نووسینانە چ لێکۆڵینەوە لە زمان و ڕێزمانی کوردی بن، چ نووسین بن سەبارەت بە مێژووی زمانی کوردی و پەرەسەندنی، چ هەر نووسینێکی تر بن کە پەرەسەندن و بەرەوپێشەوە بردنی زمانی ئەدەبی یەکگرتووی تێدا ڕەچاو کرابێت، هەرلە شیعر و چیرۆک و وەرگێڕانەوە، تا هەر لێکۆڵینەوەیەکی زانیاری تر لە هەر بوارێکدا و لەسەر هەر بابەتێک، دەبنە مایەی چاکترکردنی کۆوارکە و بەرەو پێشەوە بردنی.

هەر بۆیە کۆوارەکە ئاوەڵایە بەڕووی هەر نووسینێکدا کە دەیگاتێ، بێ گوێدانە هەر کۆسپێکی ڕێگر و بەربەستێکی دانراو و دیاریکراو. چاوەڕێی بەرهەم و نووسینە ئەدەبی و زانیارییەکانتانین.

شایانی باسە کە فیدراسیۆن لەنێوان کۆنگرەی شەشەم و حەوتەمدا چوار

ژمارەی بەربانگ بڵاو کردووەتەوە. موئەید تەیب و دەستەی نووسەرانی بەربانگ لە ژمارەی سێیەمدا دەستیان لە بەرپرسایەتی کێشاوەتەوە. ئەحمەد قەرەموس کراوە بە بەرپرس کە ئەویش درێژەی بە کارەکەی نەداوە و سەرئەنجام سادات عەنتەر بەرپرسایەتی لە ئەستۆ گرتووە و ڕەشۆ زیلان، محەمەد بەکر، ڕەشید سیمۆ و جەماڵ ڕەشید دەستەی نووسەران بوون.

هەروەکو پێشتر ڕامگەیاند، فیدراسیۆن بەرلە کۆنگرەی شەشەم بارەگای خۆی نەبوو. لەبەر ئەوە کەلوپەلەکانی فیدراسیۆن و تەنانەت ئەرشیڤەکەشی لە ماڵی ئەندامان لە ستۆکهۆڵم ڕاگیراون. کۆمیتەی کارگێڕ لە پرۆتۆکۆڵی ڕۆژی ١٢/٤/١٩٨٦دا ڕادەگەینێت کە فیدراسیۆن جگەلە کوردەکانی ستۆکهۆڵم پێوەندیی بە کوردی شارەکانەوە نەماوە. هەموو دارایی فیدراسیۆن ١٩٥٩ کرۆن پارەیە و کۆمیتەی کارگێڕی پێشوو داوای یارمەتی ساڵانەی نەکردووە. کۆمیتەی کارگێڕ بۆ زاڵبوون بەسەر ئەو کەموکوڕییانەدا پرۆگرامێکی بۆ کاری ئاینده داناوە و خانووبەرەیەکی لە "ماریاتۆریەت"ی ستۆکهۆڵم بەکرێ گرتووە و ئادرێس و کەلوپەلەکانی گواستووەتەوە ئەو جێیە.

ڕۆژی ٨/٥/١٩٨٦، سەرۆکی فیدراسیۆن و سادات عەنتەر لە کۆمیتەی کارگێڕ کۆبوونەوەیەکیان لەگەڵ کۆمەڵەی ژنانی دیموکرات پێکهێناوە بەمەبەستی دامەزراندنی یەکێتیی ژنانی کوردستان.

ڕۆژی ٣٠/٥/١٩٨٦، دوو لاوی کورد بە ناوەکانی بەفرین و ئیبراهیم لە شاری ئێسکیلستونا کوژران. فیدراسیۆن و کوردەکانی ئەو شارە ڕایان وابوو کە ئەم دوو لاوە لە لایەن تیرۆریستەکانی سەربە پۆلیسی عێراق شەهید کراون. فیدراسیۆن لە پێوەندی لەگەڵ ئەم مەسەلەیەدا نامەیەکی ئاراستەی "ستێن ڤیکبوم" وەزیری دادی سوێد کرد بۆ لێکۆڵینەوەی بەپەلە لەسەر کوشتنی بەفرین و ئیبراهیم. وەزیر وەڵامی فیدراسیۆنی دایەوە و دۆسیەی لێکۆڵینەوەکەی دا بە پۆلیسی سوێد. بەفرین و ئیبراهیم ڕۆژی ١٣/٦/١٩٨٦ بەخاک سپێران و کۆمیتەی کارگێڕی فیدراسیۆن بەشداریی کرد لە بە خاکسپاردنیاندا.

ڕۆژی ٣١/٥/١٩٨٦، فیدراسیۆن یادی یەکەمین ساڵی کۆچی دوایی مامۆستا هێمن شاعیری نەتەوەیی کوردی کردەوە. ژمارەیەکی زۆر لە کوردەکانی دانیشتووی ستۆکهۆڵم و دەوروبەری بەشداریی ئەو یادکردنەوەیان کرد. هەروەها

فـیـدراسـیـۆن ڕۆژی ١٩٨٦/٩/٩، لە دووەم سـاڵی کۆچی دوایی هونەرمـەند یەلماز گونایدا یادی ئەو هونەرمەندەی کردەوە.

ڕۆژی ١٩٨٦/٦/٥، حکومـەتی سوێد لیژنەیەکی لە فیدراسیۆنە بیانییەکان بە سـەرۆکایەتی وەزیری بیـانییـان دامـەزراند بۆ ئاسـانکاریی لەکاری پەنـابەراندا. فـیـدراسـیـۆن ڕۆژی ١٩٨٦/١٠/٦ داوای ئەندامـەتی لـەو لیـژنەیـەدا کـرد و ڕۆژی ١٩٨٧/٢/٤ بە ئەندام وەرگیرا.

لە مـانگی شـەشی سـاڵی ١٩٨٦دا لاوێکی سـوێدی کـە پشـتگریی لـە مـافی پەنابەرانی بیانی دەکرد لە لایەن ڕەگەزپەرەستـانەوە کـوژرا. فـیدراسـیـۆن ڕۆژی ١٩٨٦/٧/٣ بەدژی کـوشـتنی ئەو لاوە کـۆبوونەوەیەکی ڕێکخـست و کـردەوەکـەی مەحکووم کرد.

فڕۆکە بۆمبهاوێژەکانی تورکیا هێرشیان کردە سەر باشووری کوردستان

ڕۆژی ١٩٨٦/٨/١٥، فـڕۆکـە بۆمـبـهـاوێژەکـانی تورکـیـا هێـرشـیـان کـردە سـەر باشـووری کـوردسـتـان و چەند گـوند و بنکەی پێشـمـەرگـەیان بۆمـبـاران کـرد. فیدراسیۆن بەم بۆنەیەوە نـامەیەکی ئاڕاستـەی وەزیری کاروباری دەرەوەی سـوێد

"ستێن ئەندێرشۆن" کرد. وەزیری دەرەوەی سوێد ئەو کردەوە تیرۆریستییەی حکومەتی تورکیای مەحکوم کرد. هەروەها فیدراسیۆن ڕۆژی ١٩٨٦/٨/٢٣، خۆپێشاندانێکی لەبەر سەفارەتخانەی تورکیا ڕێکخست کە ژمارەیەکی زۆر بەشدارییان تێدا کرد. ٦١ ئەندامی کۆمەڵەی ئوپسالا ڕۆژی ١٩٨٦/٨/٢٢ بە ڕێپێوان لە ئوپسالاوە هاتنە ستۆکهۆڵم و بەشداریی ئەو خۆپێشاندانەیان کرد. مەودای ئوپسالا و تا شوێنی ڕێپێوانەکە ٨٠ کیلۆمەتر بوو. جگەلەوە فیدراسیۆن ڕۆژی ١٩٨٦/٩/١٢، خۆپێشاندانێکی مەزنتری بەدژی حکومەتی تورکیا لە ستۆکهۆڵم ڕێکخست و هێرشی سوپای فاشیستیی بۆ سەر باکوری کوردستان لە ساڵی ١٩٨٠دا شەرمەزار کرد.

ڕۆژی ١٩٨٦/٩/١٥، کۆمیتەی کارگێڕ بە بەشداریی کۆمەڵەی ژنانی دیموکرات، کۆمەڵەی ستۆکهۆڵم و کۆمەڵەی سپۆنگا لەگەڵ ١٢ کاربەدەستی دەزگا جیاوازەکانی سوێد کۆبووەوە و دۆخی نالەباری گەلی کوردی لە بەشە جیاوازەکانی کوردستاندا بۆ بەرپرسانی سوێد ڕوون کردنەوە.

کۆمیتەی کارگێڕ لیژنەیەکی لە پێنج کورد و سوێدییەک پێکهێنا کە لە هۆی کۆچکردنی کورد لە کوردستان بکۆڵنەوە. کۆمیتەی کارگێڕ ئاکامی ئەو لێکۆڵینەوەیەی ئاراستەی بەڕێوەبەرایەتی پەنابەران کرد و ڕۆژی ١٩٨٦/٩/١٦، حەنەفی چەلبلی، نافی چلگن و بەتال بەتی بەرپرسی کاتی پەنابەران کۆبوونەوەیەکیان لەسەر کێشەی پەنابەران لەگەڵ بەرپرسانی ئەو بەڕێوەبەرایەتییە پێکهێنا. ئەندامانی کۆمیتەی کارگێڕ لە درێژەی ئەم چالاکییەدا، ڕۆژی ١٩٨٦/١٠/١٠ لە ستۆکهۆڵم چاویان بە "تۆرد پاڵملوند" سەرۆکی بەڕێوەبەرایەتی ئیدارەی پەنابەران کەوت و ڕۆژی ١٣-١٩٨٦/١٠/١٤ لەگەڵ بەرپرسانی نۆرشۆپینگ و ڕۆژی ١٩٨٦/١٢/٣، بۆ جاری سێیەم لە نۆرشۆپینگ چاویان بە سەرۆک و بەرپرسانی بەڕێوەبەرایەتی ئیدارەی پەنابەران کەوت و داوایان کرد کە دەربارەی کاری پەنابەرانی کورد ئاسانکاری بکەن.

ڕۆژی ١٩٨٦/١٠/١٥، کۆمیتەی کارگێڕ لیژنەیەکی بۆ دامەزراندنی یەکێتی لاوانی کوردستان پێکهێنا و بۆ ئەم مەبەستەش سەرۆکی فیدراسیۆن لەگەڵ کاربەدەستانی سوێد کۆبووەوە.

ڕۆژی ١٩٨٦/١٠/١، کۆمیتەی کارگێڕ کۆبوونەوەیەکی لەگەڵ بەڕێوەبەرایەتی پەروەردەی سوێد پێکهێنا و داوای کرد بۆ پەروەردەکردنی منالآنی کورد بە زمانی زگماکی بودجەیەکی زیاتر بۆ شارەوانییەکان تەرخان بکەن.

دەستێکی ناپاک ئۆلۆف پاڵمە سەرۆک وەزیرانی سوێدی تیرۆر کرد

ئۆلۆف پاڵمە سەرۆک وەزیرانی سوێد شەوی ١٩٨٦/٢/٢٨ لەلایەن کەس یان کەسانێکی نەناسراوەوە تیرۆر کرا. بەم بۆنەیەوە فیدراسیۆن ڕۆژی ١٩٨٦/١١/١٤ شەوێکی کوردی- سوێدی بەیادی ئۆلۆف پاڵمە و بەدژی کوشتنی ناوبراو لە هۆڵی تێنستا پێکهێنا کە پترلە ٥٠٠ کورد بەشدارییان تێدا کرد.

چەند ڕۆژنامەی سوێدی ڕایانگەیاندبوو پاڵمە بەدەست کوردان کوژراوە، بەم بۆنەیەوە فیدراسیۆن ڕۆژی ١٩٨٦/١٢/٢٣، نامەیەکی ڕەخنەگرانەی ئاراستەی وەزیری بیانییان "جۆرج ئەندێرشۆن" کرد و ڕۆژی ١٩٨٧/٢/٢، سەرۆکی فیدراسیۆن حەنەفی چەلبلی، سکرتێری فیدراسیۆن نافی چلگن و بەرپرسی کاروباری پەنابەران بەتال بەتی سەردانی وەزیریان کرد. وەزیر لەم بارەیەوە داوای لێبووردنی لە گەلی کورد کرد.

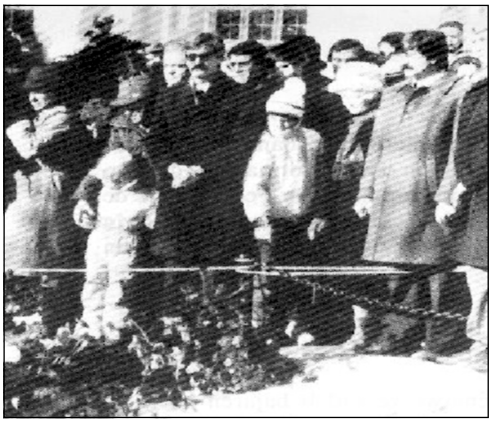

دەستەی نوسەرانی بەربانگ لەساڵڕۆژی کوشتنی سەرۆک وەزیرانی سوێد ئۆلۆف پاڵمەدا، وتارێکی بە خامەی "ڕۆژنامەنوسێکی کورد" لەژێر سەردێڕی "کێ ئۆلۆف پاڵمەی سەرۆک وەزیرانی سوێدی کوشت" لە بەربانگی ژمارە ٦ی ساڵی ١٩٨٦دا بڵاوکردووەتەوە کە جێگەی سەرنجە. ڕۆژنامە نووسە کوردەکە لەم بارەیەوە دەڵێ:

– شەوی ١٩٨٦/٢/٢٨ لە ناوەڕاستی ستوکهۆڵمی پایتەختی سوێددا سەرۆک وەزیرانی سوێد ئۆلۆف پاڵمە بە گوللەی نەناسراوێک شەهید کرا، پیاوکوژەکە هەتا ئێستا نەدۆزراوەتەوە کە کێیە و بۆ بەرژەوەندی چ لایەنێکی ناوەخۆیی یان جیهانی ئەو تاوانەی ئەنجامداوە. ڕاگەیاندنی سوێد، ڕۆژنامە، گۆوار، ڕادیۆ و تەلەڤزیۆن زۆریان لێکۆڵینەوە لەسەر کرد و دەنگوباسی هەمەجۆرەیان لەسەر بڵاوکردەوە و پۆلیس گومانی لە هەر کەسێک بوو، دەستگیری کرد و لەوانەش گەلێک سوێدی و بێگانەی دانیشتوی سوێد، بەڵام بێ ئەنجام. لێکۆڵینەوەی بەم جۆرە لەو کێشەیە، ڕاگەیاندنی سوێدی خستە گێژاوێکی بێ سەروبنەوە و هەر ڕۆژە و هەر هەفتە و مانگێک بە چەشنێکی جیاواز بۆی ئەچوون، کێ ئەم کارەی کردووە؟ کێ پتر گومانی لێ ئەکرێت؟ لە بەرژەوەندی کێ بوو کە ئەو مرۆڤە لەناو بچێت؟ تا ئێستا هیچ ئەنجامێکی لێکۆڵینەوە دیار نییە و بەپێی دەنگوباسەکان ئەڵێن گوایە ئەو ڕۆژە پاڵمە خۆی داوای لە پۆلیس کردووە کە پاراستنی ناوێت، نیازی هەیە کە شەوەکەی لەگەڵ خێزانەکەیدا بچێت بۆ سینەما– چۆن بووە و کێ بووە ئەو بڕیارەی داوە، ئەوە شتێکە هێشتا ڕوون نەبووەتەوە، هیچ جۆرە بەڵگەیەکی ڕوون بە دەستەوە نیە کە خۆی داوای ئەوەی کردبێت کە بەبێ پاراستن بچێت بۆ سینەما! پاشان نیوەشەویش بگەڕێتەوە بۆ ماڵی خۆیان، لە کاتێکیشدا ئەگەر پاڵمە وای داوا کردبێت، بەلایەنی کەمەوە ئەبوایە دوور بە دوور پارێزگاری بکرایە و بەبێ ئەوەی کە هەر خۆشی پێی بزانێت، چونکە سەرۆک وەزیرانێک دروشمێکە بۆ یاسا و ئاسایشی وڵاتەکەی و پاراستنی پێویستییەکی یاساییە! ئۆلۆف پاڵمە وەکوو ڕامیارێکی هەڵکەوتوو ڕۆڵێکی گرنگی هەبوو لە پێشکەوتنی بزووتنەوەکانی ئاشتی و ئازادی و هاوسانی سوێد و نیودورگەی سکاندیناڤیا و ئەوروپا و ئەمەریکا و سەرتاپای جیهاندا، سوێد بە ئۆلۆف پاڵمەوە ناوبانگی زۆری دەرکردبوو.

نووســـەری "کێ ئۆلۆف پاڵمـــەی ســـەرۆک وەزیرانـی ســـوێدی کـــوشت" دوای ڕوونکرنەوەی شـێوەی کوژرانی پـاڵمە، ئاماژە بۆ چەند ڕۆژنامەیەک دەکات کە هـەر ڕۆژەی کـەس و لایەنێک لەوانە گـەلی کـورد بە کـوشـتی سـەرۆک وەزیـرانـی سـوێد تاوانبار دەکەن و بەم جۆرە ئاکام لە نووسینەکەی وەردەگرێت:

– لەنـاوبردنـی پـاڵمــە بە شـێـوەیـەکی زۆر بە پـیـلان و مـۆدێرن بوو، بـەجـۆرێک نەخشـەی بـۆ کێشـراوە کە هـەمـوو شـارەزایانی کـریمینۆلۆژی بێلایەن بەدەست و خەتی هێزێکی بەتوانایان داناوە و لە ڕاستیدا هـەموو پێوەندییـەکانی ئەم کێشەیە گـومـان پتـر لەوجـۆرە لایـەنانە ئەکـەن، نەک لـە لایەنێکی هـەژار و بێتـاوانی وەکـو کارگەری کـورد و یوگۆسـلاڤەکان! بە باوەڕی ئێمـە دانانی لیژنەیەکی جیـهانی بۆ لێکۆڵینەوە لە کێشەی پاڵمە ئەتوانێت پتر کاری ئاشکرا کردنی ئەو لایەنە بدات بە دەسـتـەوە کـە بۆ بەرژەوەندی ئابووری و ڕامیـاری کۆنکرێتی خۆی، ئۆلۆف پاڵمـەی لەناوبرد ئەم پێـشنیـارە ئەکـەین و بـەلامـانەوە مـەبەسـتـە، چونکە ئۆلۆف پاڵمـە دۆسـتێکی گەورەمان بوو لـە سوێددا، نامـانەوێت خوێنی ئەویش وەکوو خـوێنی ئەو ژن و پیاوە کوردانەی کە لە سوێددا بێتاوان کوژران بەفیـڕۆ بچێت، ئومێدەوارین کە ڕاستی و یاسا سەرکەوێت و پتر سوێد پارێزراو بێت.

کۆنگرەی حەوتەم ١٤- ١٩٨٧/٢/١٥

کۆمیتەی کارگێڕی هەڵبژێراوی کۆنگرەی شەشەم بەگوێرەی پرۆگرامی دیاریکراو، ڕۆژی ١٤/٢/١٩٨٧، حەوتەمین کۆنگرەی فیدراسیۆنی بە بەشداریی نوێنەرانی کۆمەڵەکانی ئەندام لە فۆڵکت هوسی ستۆکهۆڵم پێکهێنا. لەو کۆنگرەیەدا ئاڵوگۆڕێکی گرنگ لە پرۆگرامی فیدراسیۆندا پێکهات. فیدراسیۆن لەو کۆمیتەیەی کە بە دوای کۆنگرەی پێنجەمدا لە نوێنەری کۆمەڵەکانی پێکی هێنا و بە "کۆمیتەی نوێنەران" ناساند کە یارمەتی بە کۆمیتەی کارگێڕی فیدراسیۆن بکات بۆ چارەسەرکردنی کێشەکانی، لە کۆنگرەی حەوتەمدا بە شێوەی ڕەسمی کۆمیتەیەکی بەناوی کۆمیتەی گشتی فیدراسیۆن هەڵبژارد. واتە کۆمیتەی نوێنەران کە پێشتر ئەندامانی لەلایەن کۆمەڵەکانەوە دەستنیشان دەکران، ئەم جارە بەشێوەی ڕاستەوخۆ لەلایەن کۆنگرەوە هەڵبژێردرا و ناوی کۆمیتەی گشتی فیدراسیۆنی لێنرا. کۆمیتەی گشتی ئەرکی جێبەجێ کردنی بڕیارەکانی کۆنگرە و دانانی پلانی خەباتی فیدراسیۆنی پێ سپێرا و ئەرکی بەڕێوەبەرایەتی فیدراسیۆنی لەنێوان دوو کۆنگرەدا درایە. ئەندامانی هەڵبژێراو بۆ کۆمیتەکانی کارگێڕ و گشتی کە لەو کۆنگرەیەدا هەڵبژێردران، بریتی بوون لە:

کۆمیتەی کارگێڕ: حەنەفی چەلبلی، کەیا ئیزۆڵ، دیجلە قزل، ئیسماعیل ئۆزورک "جەمیل"، د. جەمشید حەیدەری، جەمال ڕەشید و شۆڕش بلادهەرد.

کۆمیتەی گشتی: عەلی زەردەشت،، سادات عەنتەر، حەسەن مزگین، لوقمان ئەرتاش، حەمید نەورۆز، حەسەن قازی، حەمید بەرزان، دوکتۆر فوئاد زیوەر، موئەیەد تەیب، عەبدولرەحمان، شەروان و ناسر ڕەزازی.

کۆمیتەی گشتی لە یەکەم کوبوونەوەی خۆیدا لە ١٩٨٧/٢/٢١ کە بە بەشداریی ئەندامانی پێکهێنا، بەشێوەی خوارەوە کارەکانی دابەش کرد:

– حەنەفی چەلبلی سەرۆکی فیدراسیۆن

- کەیا ئیزۆڵ سکرتێری فیدراسیۆن و لێپرسراوی بەربانگ
- دیجلە قزل لێپرسراوی ئابووری
- ئیسماعیل ئوزورک "جەمیل: ئەندام
- د. جەمشید حەیدەری ئەندام
- جەمال ڕەشید ئەندام
- شۆڕش بلادهەرد "زیرەک" ئەندام

کۆمیتەی کارگێڕ لە دووەم کۆبوونەوەی خۆیدا بۆ ڕاپەڕاندنی کارەکانی کۆمیتەیەکی سێ کەسیی لە سەرۆک و سکرتێر و لێپرسراوی ئابووری پێکهێنا و ئیسماعیل ئوزورکی بە لێپرسراوی لاوان هەڵبژارد. هەروەها سوپاسی هەموو ئەو میوانانەی کرد کە بەشداریی کۆنگرەیان کردبوو یان بە ناردنی نامە و برووسکە کۆنگرەی فیدراسیۆنیان پیرۆز کردبوو. ڕەشۆ زیلان، محەمەد بەکر، جەمال ڕەشید، ڕەشید سمۆ، دوکتۆر جەمشید حەیدەری دەستەی نووسەرانی بەربانگیان پێکهێنا و ڕەشۆ زیلان کرا بە سەرنووسەری بەربانگ. کۆمیتەی کارگێڕ لە خەباتی ڕۆژانەی خۆیدا گەلێک کاری هێژای بەڕێوە برد، بۆ نموونە:

ڕۆژی ۱۹۸۷/۳/۲٦، کۆبوونەوەیەکی لەسەر باری منالان لە سوێد و کوردستان لەگەڵ کۆمەڵەی سوێدی بۆ باری منالان پێکهێنا و داوای لێ کرد بە زمانی کوردی زانیاری لەسەر باری منالان بلاو بکاتەوە.

ڕۆژی ۲۲- ۱۹۸۷/٤/۲٤، ئەنجومەنی سکەندیناڤیا سیمینارێکی سێ ڕۆژەی لەسەر پەنابەران پێکهێنا، کە ژمارەیەکی زۆر پەرلەمانتار و کەسایەتی سوێدی و نوێنەرانی ڕێکخراوی نەتەوە یەکگرتووەکان بەشدارییان تێداکرد. سەرۆکی فیدراسیۆن حەنەفی چەلبلی بەشداریی ئەو سیمینارەی کرد و سەرنجی بەشدارانی بۆ کێشەی گەلی کورد ڕاکێشا.

دامەزراندنی یەکێتی لاوانی کورد

کۆمیتەی کارگێڕ لەنێوان کۆنگرەی ۷ و ۸ دا لیژنەیەکی نوێی بەمەبەستی دامەزراندنی یەکێتی لاوان بەسەرۆکاتی ئیسماعیل ئوزورک پێکهێنا. سەرۆکی فیدراسیۆن و ئیسماعیل ئوزورک بۆ بەدەستهێنانی زانیاریی لەگەڵ فیدراسیۆنی

یۆنانییەکان کۆبوونەوە و دوای ئامادەکردنی گەڵاڵەی پرۆگرام و پەیڕەوی یەکێتیی لاوان لە شەش کۆمەڵەی ئەندامدا لقی لاوانیان پێکهێنا و لەو شەش لقانە یەکێتی لاوانی کوردیان دامەزراند. یەکێتی لاوان ڕۆژی ١٩٨٧/١١/٦ بە بەشداریی ٢٥ نوێنەری لاوان یەکەم کۆنگرەی خۆی پێکهێنا. بۆ زانیاری پتر لەسەر دامەزراندنی یەکێتی لاوانی کورد ئیسماعیل ئۆزورک دەڵێت:

«فیدراسیۆنی کۆمەڵە کوردستانییەکان لە سوێد لە کۆنگرەی شەشەمی خۆیدا کە ڕۆژی ١٩٨٦/٤/٦ پێکی هێنا، بڕیاری دا کۆمەڵەکانی خۆی لەسەر بنەمای شارەوانییەکان دامەزرێنێتەوە. هەروەها بڕیاری پێکهێنانی یەکێتی لاوانیشی پەسندکرد. لە کۆنگرەی حەوتەمی فیدراسیۆندا کە ڕۆژی ١٩٨٧/٢/١٢ پێکهات، من بۆ کۆمیتەی کارگێڕ هەڵبژێردرام و ئەرکی پێکهێنانی یەکێتی لاوانم لە ئەستۆ گرت. دوای لێکۆڵینەوەیەکی زۆر لە کۆمیتەی کارگێڕدا، پێوەندیمان بە فیدراسیۆنی یۆنانییەکانەوە گرت و لە ئەزموونی ئەوان بۆ دامەزراندنی یەکێتی لاوان کەڵکمان وەرگرت. لەو چوارچێوەیەدا پێوەندیمان لەگەڵ دەزگاکانی حکومەتیش بەردەوام بوو. بەگوێرەی یاسای سوێد دەبووایە کۆمەڵەکان لە کۆنگرەی خۆیاندا لقی لاوان دامەزرێنن و نوێنەری خۆیان بۆ پێکهێنانی یەکێتی لاوان هەڵبژێرن. مەسەلەی هەرە گرنگ بۆ یارمەتی وەرگرتن ئەوە بوو کە ٢٥٠٠ ئەندامی ژێر ٢٥ ساڵمان هەبێت لە سەرانسەری سوێددا. لەلایەکی

ترەوە یەکێتی لاوان دەبووایە نیوە سەربەخۆ بێت و ئەو یارمەتییە ئابوورییەی کە دەیدەنێ، تەنیا بۆ ئامانجی یەکێتی خەرج بکرێت و لەلایەن ڕێڤیسۆرێکی ڕەسمی و یاساییشەوە حساب بکرێت. بێ گومان بەجێگەیاندنی ئەو مەرجانە ئاسان نەبوو، چونکە کورد لە سوێد لە سەردەمێکی ناسکدا دەژیا و چاویان لە گەڕانەوەی وڵات بوو. هەروەها سیستمی فیدراسیۆنیش تازە گۆڕانی بەسەردا هاتبوو. هەر کەسێک لە فیکری ئەوەدابوو چون بگەڕێتەوە وڵات. دوای هەوڵێکی زۆر، هەموو مەرجەکانی دامەزراندنی یەکێتی لاوان جێبەجێ کران و کورد مافی دامەزراندنی یەکێتی لاوانی پێ درا. بەم جۆرە لە ڕۆژی ١٩٨٧/١١/٦دا کۆنگرەی یەکەمی یەکێتی لاوان بە بەشداریی نوێنەری لاوان لە بەشە جیاوازەکانی کوردستان پێکهات و من وەک یەکەم سەرۆکی یەکێتی لاوان هەڵبژێردرام. ئامانجی دامەزراندنی یەکێتی لاوان بەکورتی بریتی بوو لە:

- نوێنەرایەتی لاوانی کورد لە وڵاتی سوێد بکات.
- دژی بەکارهێنانی ئەلکهۆڵ و مادە بێهۆشکەرەکان بەڕێگەی جیاوازدا هەوڵبدات.
- لاوان بەرە و وەرزش و هونەر و کەلتوور پاڵ پێوەنێت.
- لاوانی کورد بۆ ئاشتی و بەدژی ڕەگەزپەرستی پەروەردە بکات.
- هاوینگە و گەشت و سەیرانگەیان بۆ ئامادە بکات.
- کەسایەتی لاوانی کورد بەهێز بکات.
- بۆ جێبەجێکردنی ئامانجەکانی لاوان هاوکاریی ڕێکخراوەکانی بیانی و دەزگاکانی حکومی بکات.
- بیروڕای گشتی سوێد سەبارەت بە کێشەی گەلی کورد ئاگەدار بکات.
- پشتگیریی بزووتنەوەی کورد لە هەر چوار پارچەی کوردستان بکات.»

لە چالاکییەکانی تریدا، فیدراسیۆن وەک ساڵانی ڕابوردوو جەژنی نەورۆزی

پیرۆز کردووە. بە تیپی هونەریی "گۆڤەند" یارمەتیی کۆمەڵەکانی ئوپسالا، ئێسکیلستونا، کارلسکوگا، سندسڤاڵ و بۆلنێسی دا کە نەورۆز لە شارەکانیاندا پیرۆز بکەن. هەروەها وەک ساڵانی پێشوو بەشداریی کردووە لە ڕۆژی جیهانیی کرێکارانیاندا و یادی سەرۆک وەزیران ئۆلۆف پاڵمەشی کردووەتەوە. جگەلەوە، ئینستیتۆی کورد لە پاریس لە کۆتای مانگی چوارەمدا کۆبوونەوەیەکی بەرفرەوانی لەسەر زمانی کوردی پێکهێنا کە ڕەشۆ زیلان بەنوێنەرایەتی دەستەی نووسەرانی بەربانگ بەشداریی ئەو کۆبوونەوەیەی کردووە.

ڕۆژی ١٩٨٧/١٠/٤، فیدراسیۆن فێستیڤاڵێکی وەرزشیی بۆ لاوان لە هۆڵی سۆڵنا پێکهێناوە کە ژمارەیەکی زۆر بەشدارییان تێدا کردووە و سەرکەوتووەکانی ئەو فێستیڤاڵە لەلایەن فیدراسیۆنەوە خەڵات کران.

دانانی یەکەم ڕادیۆی ناوچەیی بە زمانی کوردی

لەنێوان کۆنگرەی ٧–٨ دا کۆمەڵەی ستۆکهۆڵم بەیارمەتی فیدراسیۆن و بۆ یەکەم جار لە سوێددا پرۆگرامێکی ڕادیۆیی بە زمانی کوردی بڵاوکردەوە. ئەو پرۆگرامە هەموو ڕۆژانی دووشەمە کاتژمێر ١٧:٣٠ بڵاوکراوەتەوە. شایانی باسە دووەم ڕادیۆی ناوچەیی لە ساڵی ١٩٨٩دا لەلایەن کۆمەڵەی کەلتووریی سپۆنگا دانراوە و لەلایەن بارزان شاسوار و هیوا زەندەوە بەڕێوەچووە. دواتر هەموو ئەو ڕادیۆ ناوچەییانەی کە ئەمڕۆ لە ستۆکهۆڵم و شارەکانی تری سوێد بەدەست کوردەوەن، سەرچاوەکەیان بۆ ئەو ڕادیۆیە دەگەڕێتەوە کە کۆمەڵەی ستۆکهۆڵم بۆ کوردەکانی نیشتەجێی ستۆکهۆڵم دایناوە. ڕادیۆی ستۆکهۆڵم و ڕادیۆی سپۆنگا لە گەیاندنی زانیاری بە کوردەکانی نیشتەجێی ستۆکهۆڵم ڕۆڵی گرنگ و بەرچاویان گێڕا و ڕێگەیان بۆ کوردەکانی تریش کردەوە کە ڕادیۆی ناوچەیی لە ستۆکهۆڵم و شارەکانی تری سوێد دامەزرێنن. ئەم دوو ڕادیۆیەی کە ئەمڕۆ لە بیست ساڵەی فیدراسیۆندا بەناوەکانی ڕادیۆ ئاشتی "ڕادیۆی کۆمەڵەی سپۆنگا" بە سەرپەرشتی حاجی کاردۆخ و ڕادیۆ زرێبار "ڕادیۆی کۆمەڵەی هونەری کوردی سوێدی" بە سەرپەرشتی مەجید ئیبراهیمی "شەهاب" بەڕێوە دەچن، ڕادیۆی سەربە کۆمەڵەی فیدراسیۆنن.

پێشبڕکێی فۆلکلۆریی کوردی لە ستۆکهۆڵم

ڕۆژی ١٩٨٧/١٢/٢٠، کۆمیتەی کارگێڕ پێشبڕکێیەکی فۆلکلۆریی کوردی لە ستۆکهۆڵم پێکهێنا، کە ١٥ گروپی فۆلکلۆر و نزیکەی ١٣٠٠ کورد و سوێدی بەشدارییان تێداکرد. لەو پێشبڕکێیەدا کە ٥ کورد و ٢ سوێدی کاری تیپەکانیان هەڵدەسەنگاند، تیپی فۆلکلۆری "کۆما گۆڤەند" پلەی یەکەمی بە دەست هێنا و "کۆما دیلان" پلەی دووەم و "کۆما کۆمەڵەی ژنان" پلەی سێیەم کە فیدراسیۆن ٥٠٠٠ و ٣٠٠٠ و ١٠٠٠ کرۆنی خەڵات کردن.

له بەربانگی ژمارە ٢ی ساڵی ١٩٨٧دا وتارێکی سکرتێری فیدراسیۆن کەیا ئیزۆڵ بەرچاو دەکەوێت. ناوبراو لە وتارەکەیدا ئاماژە بە خەباتی بە کۆمەڵ و دیموکراتی دەکات و ڕەخنە لەو کەسانە دەگرێت کە لە کۆنگرەکانی فیدراسیۆندا خۆیان بۆ ئۆرگانەکانی فیدراسیۆن دەپاڵێون، بەڵام لە پرۆسەی کارکردندا، گۆشەگیر دەبن. بەپێی ڕاپۆرتی کۆمیتەی کارگێڕ ژمارەی کوردەکانی دانیشتووی سوێد لە ساڵی ١٩٨٧دا هەشت هەزار کەس بەراورد کراوە و ژمارەی کۆمەڵەکانی ئەندامی فیدراسیۆن هەژدە کۆمەڵە بوون.

هەروەها کۆمیتەی کارگێڕ لە ڕاپۆرتی خۆیدا بۆ کۆنگرەی هەشتەم ڕادەگەیەنێت کە داهاتی فیدراسیۆن لەنێوان کۆنگرەی حەوتەم و هەشتەمدا بریتی بووە لە: داهات ٧٦١٤١٦/٥ کرۆن، خەرج ٧٥٦٢٣٥/٥ کرۆن و ٥١٨١ کرۆنیش لە پۆستگیرۆی فیدراسیۆندا ماوە.

کۆنگرەی هەشتەم

کۆمیتەی کارگێڕ بە گوێرەی پلانی داڕێژراوی، ڕۆژی ١٣/٢/١٩٨٧، هەشتەمین کۆنگرەی فیدراسیۆنی بە بەشداریی ٩٤ ئەندامی نوێنەر لە ٢١ کۆمەڵەی خوارەوە و ئۆرگانەکانی و ژمارەیەکی زۆر میوانی کورد و سوێدی لە هۆڵی مێدبۆریار لە ستۆکهۆڵم پێکیهنا کە دوو ڕۆژی خایاند:

کۆمەڵەی کەلتووریی کورد یۆتێبۆری، کۆمەڵەی کەلتووریی کورد لە خوارووی سوێد لە لوند، کۆمەڵەی کورد لە ئەڵفتا، کۆمەڵەی کەلتووریی کورد لە یۆنشۆپینگ، کۆمەڵەی کورد لە بۆڵنس، کۆمەڵەی کورد لە سندسڤاڵ، کۆمەڵەی کورد لە ئوپسالا، کۆمەڵەی کەلتووریی کورد لە فاڵشۆپینگ، کۆمەڵەی کەلتووریی کورد لە ترولهتان، کۆمەڵەی کورد لە ستۆکهۆڵم، کۆمەڵەی کورد لە سپۆنگا، کۆمەڵەی دیموکراتی ژنانی کورد لە سپۆنگا، کۆمەڵەی کەلتووریی کورد لە یەرڤللا، کۆمەڵەی کەلتووریی کورد لە بۆتشیرکا، کۆمەڵەی کورد لە ناکا، کۆمەڵەی کورد لە هودینگە. کۆمەڵەی کورد لە ئێسکیلستونا، کۆمەڵەی کورد لە ئوسترشۆند، کۆمەڵەی کورد لە ئومئۆ،

کۆمەڵەی کورد لە ڤێستەرۆس و کۆمەڵەی کورد لە نۆرشۆپینگ. فیدراسیۆن جگە لەو ٢١ کۆمەڵەیە سێ کۆمەڵەشی لە هودیکسڤاڵ، سۆدرهامن و ئۆیریبرۆ هەبووە کە نوێنەریان بەشداریی نەکردووە لە کۆنگرەی فیدراسیۆندا. کۆمیتەی کارگێڕ لە ڕاپۆرتی خۆیدا بۆ کۆنگرە دەربارەی کار و چالاکییەکانی فیدراسیۆن لەنێوان کۆنگرەی حەوتەم و هەشتەمدا دەڵێ:

نوێنەرانی بەڕێز: دوای ساڵێک لە کارو خەبات، کۆمیتەی کارگێڕی فیدراسیۆنی کۆمەڵە کوردستانییەکان لە سوێد ئەو ڕاپۆرتەی ئامادە کرد و کۆمیتەی گشتی فیدراسیۆن ڕۆژی ١٩٨٨/١/٣٠، دوای دەستکاریی بڕیاری لەسەردا کە مرۆڤ چاو بە ڕاپۆرتەکە دەخشێنی، دەبینیت کارێکی باش ئەنجامدراوە، بەڵام داخوا ئێمە لێی قایلین؟ لە وەڵامدا دەڵێین نا.

نزیکەی دە هەزار کورد لە چوارپارچەی کوردستانەوە ڕوویان لە سوێد کردووە. بێگومان کورد بوون هەموومان کۆدەکاتەوە، بەڵام ئەوە کە لە چوارپارچەی کوردستانەوە هاتووین کێشەی پەنابەرییمان جیاوازە. بێگومان ئەرک و ئامانجی فیدراسیۆن لە ئاست بارودۆخی کوردستان پێویستە شەو و ڕۆژ خەباتی بۆ بکەین.

کەموکوڕیی فیدراسیۆن چی بووە؟ ئەگەر باری فیدراسیۆن دوای ئەو گۆڕانەی بە سەری هاتووە لەو دوو ساڵەی دواییدا بەراورد بکرێت لەگەڵ ساڵانی ڕابوردوو، دەبینین گەلێک لە کەموکوڕییەکان چارەسەر کراون. فیدراسیۆن ئێستا بووەتە ڕێکخراوی هەموو کوردان. لەگەڵ ئەوەشدا نەیتوانیوە وەک پێویست کار بکات بۆ لەناوبردنی هەموو کەموکوڕییەکانی.

کەموکوڕیی فیدراسیۆن بەشێکە لە باری کورد لە سوێد. چونکە فیدراسیۆن بە بەشداریی ڕووناکبیر، سیاسەتمەدار، کرێکار و خوێندکاری کورد بەهێز دەبێت. ئەگەر ئەوانە بەشداریی کاروباری ڕۆژانەی کوردی سوێد و ناوخۆی وڵات نەکەن، کارو خەبات بەئەنجام ناگات. لەو بوارەدا کەموکوڕیی زۆرمان هەیە. هیوادارین لە دواڕۆژێکی نزیکدا چارەسەر بکرێن. ئەمەش کە لە ماوەی ساڵێکدا ئەنجامدراوە، بە هەوڵ و کۆشش و هاوکاریی نێوان کۆمیتەکانی کارگێڕ، گشتی، دەستەی نووسەرانی بەربانگ، کۆمەڵەکانی ئەندامی فیدراسیۆن و ڕووناکبیرانی ناو

فیدراسیۆن بەڕێوە چووە. ئەو دڵسۆزانەی لە فیدراسیۆندا کاریان کردووە، هەر ئەوەندەیان بۆ کراوە و بێگومان جێگەی خۆیەتی پیرۆزبایی لە کارەکانیان بکرێت.

بەگوێرەی ڕاپۆرتی ئابووریی کۆمیتەی گشتی فیدراسیۆن بۆ کۆنگرەی هەشتەم، فیدراسیۆن لەنێوان کۆنگرەی حەوتەم و هەشتەمدا، ٨١٧٠٠٠ هەزار کرۆنی داهات هەبووە کە هەمووی خەرج کراوە. هەروەها بەپێی پرۆتۆکۆڵی عەلی زەردەشت، ڕەشۆ زیلان و سەباهەت قەرەدومان کە ئەندامی دەستەی بەڕێوەبەریی کۆنگرە بوون، ئەندامانی خوارەوە بۆ ئۆرگانەکانی فیدراسیۆن هەڵبژێراون کە تا کۆنگرەی نۆیەم ئەرک و بەرپرسایەتییەکانی فیدراسیۆن بەڕێوەبەرن:

کۆمیتەی کارگێڕ: دیجلە قزل، کەیا ئیزۆڵ، سەباهەت قەرەدومان، عەلی زەردەشت، حەمید نەورۆز، مەحمود لەوەندی، ئەحمەد قەرەموس. جێگرەکان: شەروان، مەرد و قوتبەدین.

کۆمیتەی گشتی: جەمیل ئوزورک، دوکتۆر فوئاد زیوەر، ڤیلدان تانریکلو، زناری خامۆ، باوەر ئەسەر، هولیا ئایدۆغموش، فازل، زەکی، لوقمان ئەرتاش، نەبی باڵ، شۆڕش بلادهەرد، بوبە ئەسەر. جێگرەکان: محەمەد ئاڵتان، بۆزان و حاجی کاردۆخی.

کۆمیتەی ڕێڤیسۆر: حەسەن مزگین، شاخەوان، ئەحمەد جمهور. جێگر: ئوزەر.

کۆمیتەی کارگێڕی هەڵبژێراوی کۆنگرەی هەشتەم لە یەکەم کۆبوونەوەی خۆیدا بەرپرسایەتییەکانی بەشێوەی خوارەوە دابەش کرد:

- کەیا ئیزۆڵ سەرۆک.
- سەباهەت قەرەدومان سکرتێر.
- دیجلە قزل لێپرسراوی ئابووری.
- مەحمود لەوەندی لێپرسراوی ئەرشیف و بەربانگ.
- عەلی زەردەشت پێوەندی لەگەڵ کۆمەڵەکانی ئەندام.
- حەمید نەورۆز ئەندام.
- ئەحمەد قەرەموس ئەندام.

هەروەها کۆمیتەی کارگێڕ پێنج کۆمیتەشی بۆ بەڕێوەبردنی ئەرکەکانی پێکهێنا،

کە بریتی بوون لە: کۆمیتەی پەنابەران، کۆمیتەی ئەرشیف، کۆمیتەی پەیڕەو و پرۆگرام و کۆمیتەی پێوەندی لەگەڵ کۆمەڵەکان. کۆمیتەی پێوەندی لەگەڵ پێشمەرگەی کەمئەندام.

جەژنی نەورۆز و کارەساتی دڵتەزێن

کۆمیتەی کارگێڕی هەڵبژێراوی کۆنگرەی هەشتەم دوابەدوای دارشتنی پرۆگرامی خەبات بۆ ساڵی ١٩٨٨، هەموو هێزی خۆی بۆ پیرۆزکردنی جەژنی نەورۆز تەرخان کرد. ڕۆژی ١٩٨٨/٣/١٩ پتر لە ٢٠٠٠ کەس لە کۆنسێرت هووست ئامادەبوون. هونەرمەندان فەرهاد بابان، ناسر ڕەزازی، شوانپەروەر، گوڵستان و شیرین و تیپی هەڵپەرکێی کۆمەڵەی بۆلنس، منالانی باخچەی منالان لە تێنستا، تیپی گۆڤەند و دیلان و تیپی نامۆ "ناز" بەشداریی جەژنەکەیان کرد. لەو کاتەدا کە بەشداران خەریکی شایی و هەڵپەرکێ بوون و جەژنی نەورۆزیان لە یەکتر پیرۆز دەکرد، لەپڕ هەواڵی کیمیابارانی شاری هەڵەبجە جەژنەکەی شێواند و شین و گریان جێی شاییەکەی گرتەوە و بەشێکیان هۆڵەکەیان بەجێ هێشت. دەستەی نووسەرانی بەربانگ لە بەربانگی ژمارە ٤ی ساڵی ١٩٨٨دا سەبارەت بەو کارەساتە ڕادەگەیەنێت:

خوێنی شەهیدانی هەڵەبجە، نەوتی چرای ئازادی کوردستانە...

ئەم ساڵیش وەک هەموو ساڵێک لە ئاوارەیی و دوور لە خاکی نیشتمان، خۆمان بۆ جەژن ئامادە کردبوو، لە هەزاران کوردمان گێڕابوو، بۆ شەوی نەورۆز. ئێوارەی ١٩ ئادار، نزیکەی دووهەزار کوردی ئاوارە لە هۆڵی کۆنسێرت هووست کۆببوونەوە، لەپڕ پێشکێشکاری ئاهەنگەکە، پرۆگرامەکەی بڕی و داوای لە خەڵکەکە کرد بۆ خولەکێک بێدەنگ بوەستن. ئینجا ڕایگەیاند لە ڕۆژی ١٦ ئاداردا، دوای هێرشی ئێران بۆ سەر کوردستان و داگیرکردنی خورماڵ و هەڵەبجە، ڕژێمی بەعسی عێراق، شارە جوانکیلەکەی هەڵەبجەی بەچەکی کیمیاوی و گازی ژاراوی بۆمباران کردووە و نزیکەی ٥٠٠٠ هاونیشتمانی کورد کوژراون کە زۆربەیان ژن و منداڵ و بەساڵداچوون و پتر لە ٨٠٠٠ کەسیش بریندار بووە. داگیرکەرانی کوردستان دیسان جەژنیان لێ کردین بە شین. با داگیرکەرانی کوردستان باش بزانن نە گازی ژاراوی، نە چەکی کیمیاوی، نە کوشتن و ماڵوێرانی چۆک بە خەباتگێڕانی ڕێگەی ئازادی دانانێن، بەڵکو خوێنی شەهیدانی هەڵەبجە و هەموو شەهیدانی ڕێگەی ئازادی کوردستان، چرای ئازادی گەشتر دەکەن و بانگەوازیمان لێ دەکەن: بۆ یەکگرتن و بۆ تۆڵەسەندنەوە.

نەمریی و بەرزیی بۆ شەهیدانی ئازادی و سەربەخۆیی کوردستان

دەستەی نووسەرانی بەربانگ هەروەها بەربانگی ژمارە ٥ی ساڵی ١٩٨٨ی بۆ هەڵەبجە و کارەساتەکەی تەرخان کرد و بۆ ئەمەش چەند وتاری تێدا بڵاو کردەوە. جگەلەوە فیدراسیۆن ڕۆژی ١٩٨٨/٣/٢٦، خۆپێشاندانێکی گەورەی دژی ڕژێمی عێراق و بەکارهێنانی گازی ژاراوی لە کوردستاندا ڕێکخست کە نزیکەی ٣٠٠٠ کەس بەشدارییان تێداکرد.

بە گوێرەی ڕاپۆرتی هەواڵنێری بەربانگ خۆپێشاندەران بە دروشمی ڕیسواکردنی ڕژێمی دڕندەی عێراق و سروودی ئەی شەهیدان دەستی پێکرد. سەرۆکی فیدراسیۆن کەیا ئیزۆڵ وتاری خوارەوەی لەلایەن فیدراسیۆنەوە پێشکێش کرد و کاک بەکر وتاری پارتە سیاسییەکانی کوردستانی خوێندەوە. کاتژمێر پێنجی ئێوارە خۆپێشاندان لەبەر دەرگای باڵیۆزخانەی عێراق دژی

ڕژێمی فاشی عێراق دروشمیان داوە و نوێنەری پارتە سیاسییەکانی کورد و عەرەب و تورک نامەی بێزاریی و ناڕەزاییان تەسلیمی کۆنسوڵی عێراق کردووە. ڕادیۆ و تەلەڤزیۆنەکانی سوێد هەواڵی ئەو خۆپێشاندانەیان بڵاو کردووەتەوە و چەند وتووێژیان لەگەڵ سەرۆکی فیدراسیۆن کرد. پارتی سۆسیال دیموکراتی سوێد، پارتی مۆدیرات، پارتی سەنتەر، پارتی کۆمونیست و سۆسیالیستی سوێد لە خۆپێشاندانەکەدا وتاریان خوێندەوە و ڕژێمی عێراقیان شەرمەزار کرد. وتاری کەیا ئیزۆڵ بەم جۆرە بوو:

ئەی ئاشتیخواز و دیموکرات و نیشتمانپەروەران خوشک و برایان

جارێکی تر ڕژێمی فاشی عێراق شارەکانی کوردستانی بە گازی ژەهراوی بۆمبباران کرد، شاری هەڵەبجەی بەتەواوی لەناوبرد. پانزدە هەزار کەس "ژن و منداڵ و پیر" کوژران. هەزاران کەس بریندار بوون، بریندارەکان پێویستییان بەیارمەتی دوکتۆر و دەرمان هەیە.

ڕژێمی فاشستی عێراق جاری یەکەم نییە کە شار و گوندەکانی کوردستان بە چەکی کیمیاوی بۆمباران دەکات. لە ماوەی ساڵێکدا ٩٦ جار، شار و گوندەکانی کوردستان بەگازی کیمیاوی بۆمبباران کراون. ئەو کوشتارەی ئێستا لە کوردستان دەکرێت، لە مێژووی مرۆڤایەتیدا، دوای شەڕی دووەمی جیهان نەکراوە.... شەڕی نێوان ئێران و عێراق تەشەنەی کردووەتە ناو خاکی کوردستان. هەردوو ڕژێمی خوێنمژ دەیانەوێت خاکی کوردستان بۆ ئامانجە چەپەڵەکانیان

بەکاربهێنن... ئەمڕۆ لەژێر سێبەری شەڕدا هەردوو ڕژێم دەیانەوێت گەلی کورد لەناو بەرن، هەردوو ڕژێمی کۆلۆنیالیست بەرپرسیارن لە ڕشتنی خوێنی گەلی کورددا. ئێمە کورد هیچ کات ناتوانین ڕژێمی فاشیستی سەدام و ڕژێمی کۆنەپەرست و فەناتیکی خومەینی لەبیر بکەین. ئێمە هەموو ساڵێک ڕۆژانی ١٦ و ١٧ی ئادار بە ڕۆژی شین دادەنێین تا ئەو ڕۆژەی کوردستان ڕزگار دەبێت و بەرپرسیارانی ئەو کوشتارە سزا دەدرێن، ئێمە ئەو ڕۆژە و ئەو ڕووداوە لەبیر ناکەین و دەبێ تاوانباران سزا بدرێن. ئەمڕۆ لە هەموو بەشەکانی کوردستاندا بە دژی گەلی کورد زوڵم و زۆر بەردەوامە. ڕژێمە کۆلۆنیالیستەکانی تورکیا و ئێران و عێراق و سوریا درێژە بە ملهۆڕیی خۆیان دەدەن.

جگەلە ستۆکهۆڵم، کۆمەڵەکانی ئەندامی فیدراسیۆن لە شارەکانی ئێسکیلستونا، لینشۆپینگ، ئویریبرۆ، ئوپسالا، یۆتێبۆری، سوندسڤاڵ، نۆرشۆپینگ، ئومئۆ دژی ڕژێمی کۆنەپەرستی عێراق و بەکارهێنانی گازی ژاراوی دژی گەلی کوردستان مانیان گرت و خۆپێشاندانیان ڕێکخست.

هەروەها کۆمیتەی کارگێڕ نامەیەکی ئاڕاستەی ئینگوار کارلسۆن سەرۆک وەزیرانی سوێد و ستێن ئاندرشۆن وەزیری دەرەوەی سوێد کرد و لە نامەکانیدا داوای مەحکوم کردنی حکومەتی عێراقی لێکردن کە ڕۆژی ١٩٨٨/٤/٢٤ و ١٩٨٨/٤/٢١ وەڵامی نامەکانی وەرگرتەوە.

هەروەها فیدراسیۆن بەبۆنەی کۆبوونەوەی گورباچوف سەرکۆماری یەکێتی

سۆڤیەت و رەیگان سەرکۆماری ئەمەریکا لە برووسکەیەکدا داوای لێ کردن کە ئاوڕ لە کێشەی کورد بدەنەوە. کۆمیتەی کارگێڕ هەردوو نامەکانی لە بەربانگی ژمارە ٦ی ساڵی ٨٨دا بڵاوکردووەتەوە. جگەلەوە نامەیەکیشی ئاراستەی کۆبوونەوەی نەتەوە یەکگرتووەکان لە ژنێڤ کردووە و داوای پاراستنی گەلی کوردی لە شەڕی ئێران و عێراق و چارەنووسی ئەم گەلەی کردووە.

هەروەها ڕۆژی ١٩٨٨/٩/١٠، سەرلەنوێ خۆپێشاندانێکی مەزنی دژی حکومەتی عێراق پێکهێنا کە نزیکەی ٢٧٠٠ کەس لەوانە نوێنەری پارتی سۆسیال دیموکرات، مۆدرات، پارتی چەپی کۆمونیست، پارتی گەل، پارتی سەنتەر و چەند پەرلەمانتاری سوێدیی بەشداریی خۆپێشاندانەکەیان کرد. خۆپێشاندەران بەرەو سەفارەتی عێراق چوون و حکومەتی سەدام حوسێنیان ڕووڕەش کرد.

ڕۆژی ١٩٨٨/١٠/١ فیدراسیۆن پرۆتۆکۆڵێکی هاوکاریی لەگەڵ ABF مۆرکرد و لەو ڕۆژەوە فیدراسیۆن و کۆمەڵەکانی بەشێک لە پرۆژەکانیان بە هاوکاریی ABF بەڕێوە بردووە. هەروەها لەسەر کات و شێوەی خوێندنی زمانی زگماکی، فیدراسیۆن لەگەڵ ٢٦ فیدراسیۆن و ڕێکخراوی بیانی لە سوێد، نامەیەکیان ئاراستەی وەزیری پەروەردەی سوێد کرد.

ڕۆژی ١٩٨٨/١١/١٢، کۆمیتەی کارگێڕ بەهاوکاری و سەرۆکایەتی کۆمەڵەی ژنان کۆنفرانسێکی لەسەر باری تەندروستی ئافرەتان لە هۆڵی تێنستا لە

ستۆکهۆڵم پێکهێنا. نوێنەرانی بەڕێوەبەرایەتی ئیدارەی بیانییان، ناوەندی تەندروستی شارەوانییەکانی تێنستا، ڕێنکەبی، فیتیا و نوێنەری ڕێکخراوە سیاسییەکانی سوێد و چەند ڕۆژنامەوان و ژمارەیەک ئافرەتی کورد و سوێدی بەشداریی کۆنفرانسەکەیان کرد. نوێنەری پارتی سەنتەر، هەواڵنێری ڕۆژنامەی "سوێدی ئاسان"، عومەر شێخموس سیاسەتمەداری کورد و چوار ڕۆژنامەوانی ئافرەت کە کورد بوون و سەردانی تورکیایان کردبوو، لە کۆنفرانسەکەدا بیروڕای خۆیان لەسەر باری تەندروستی ژنانی کورد لە سوێد دەربڕی.

کۆنفرانسێک لەسەر ژیان و دۆزی لاوانی کورد لە سوێد و کوردستان

ڕۆژی ١٩-٢٠/١١/١٩٨٨، فیدراسیۆن بەهاوکاریی یەکێتی لاوانی کورد کۆنفرانسێکی لەسەر ژیان و دۆزی لاوانی کورد لە سوێد و کوردستان پێکهێنا. لە کۆنفرانسەکەدا ئەو کەسانەی خوارەوە وتاریان پێشکێش کرد:

عومەر شێخموس لەسەر باری لاوان لە کوردستانی ژێردەستی ئێران، عێراق و سوریا.

مستەفا دوزگون لەسەر دۆزی لاوان لە تورکیا.

کەیسا تورنکویست Kajsa Tornqvist نوێنەری بەڕێوەبەرایەتی ئیدارەی بیانییان لەسەر کاروباری ئەو بەڕێوەبەرایەتییە لە ئاست لاواندا.

یۆران لیندکویست Göran Lindqvist نوێنەری بەڕێوەبەرایەتی بازاڕی کاری سوێد لەسەر شێوەی کارکردنی بەڕێوەبەرایەتییەکەی بۆ دۆزینەوەی کار بۆ لاوان.

نوێنەری حکومەت لەسەر هاوکاریی کردنی لاوان بۆ پەروەردەبوونیان.

کۆمیتەی کارگێڕ سەرەڕای ئەو چالاکییانەی کە ئاماژەم بۆ کردن، لە ١٦-١٧/٨/١٩٨٨ و ١٠/١١/١٩٨٨دا لەگەڵ گ. ئاندرسۆن. G. Andersson بەرپرسی بەڕێوەبەرایەتی ئیدارەی بیانییان و دواتریش لەگەڵ وەزیری بیانییانی سوێد کۆبووەتەوە و لەسەر کێشەی پەنابەرانی کورد گفتوگۆی لەگەڵ کردوون.

کۆمیتەی کارگێڕ دوای ئەو چالاکییانەی بەهەڵگرتنی کۆڵەبارێک خەمی لە دەستچوونی بۆمبارانی کیمیایی هەڵەبجە، شێخ وەسان و بادینان و دەرد و

ئازاری گەلی کوردمان لە هەر چوار پارچەی کوردستاندا بەرەوپیری کۆنگرەی نۆیەم چوو، بەڵام بەرلە بەستنی کۆنگرە کۆنفرانسێکی لەژێر ناوی کۆنفرانسی ستۆکهۆڵم پێکهێنا.

کۆنفرانسی ستۆکهۆڵم

بەرلەوەی کە فیدراسیۆن کۆنگرەی نۆیەم پێک بهێنێت، ڕۆژی ١٣/١/١٩٨٩، کۆنفرانسێکی پێکهێنا کە سێ ڕۆژی خایاند. بەشدارانی کۆنفرانسەکە بریتی بوون لە: ئینستیتۆتی کورد لە پاریس، ئاکادیمیای کورد لە ئەڵمانیای ڕۆژئاوا، ناوەندی کەلتووریی کورد لە بەریتانیا، ناوەندی کەلتووریی کورد لە هۆڵەندا، کۆمەڵەی خوێندکارانی کورد لە پراگ، کۆمەڵەی کورد لە دانمارک، فیدراسیۆن بۆ کاری کۆمەڵەکانی کورد لە بەرلین. پرۆگرامی کۆنفرانسی ستۆکهۆڵم بریتی بوو لە: هۆیەکانی کۆچکردنی کورد بۆ ئەوروپا، باری کرێکارانی کورد، باری پەنابەرانی کورد، کێشە کۆمەڵایەتییەکان، باری ئافرەتانی کورد، باری منداڵانی کورد، باری پەروەردە کردنی منداڵان، باری کورد لە ئەوروپا لە ڕووی کەلتووری و ڕاگەیاندن و چاپەمەنیدا و لە کۆتاییدا گۆرانی و مۆسیقای کوردی بڵاوکرایەوە. بەشدارانی کۆنفرانسی ستۆکهۆڵم چەند بڕیاریان سەبارەت بە کاری دواڕۆژیان پەسند کرد، کە لە لایەن کوردەکانی دانیشتووی ئەو وڵاتانەوە کە نوێنەریان ڕەوانەی کۆنفرانس کردبوو، بە گەرمی پێشوازی کرا.

کۆنگرەی نۆیەم

فیدراسیۆن لە ڕۆژانی ١١ و ١٩٨٩/٢/١٢دا، بە بەشداریی ٨٩ نوێنەر لە ٢١ کۆمەڵە و ئۆرگانەکانی، کۆنگرەی نۆیەمی خۆی لە فۆلکت هوسی ستۆکهۆڵم پێکهێنا. نزیکەی ٥٠ ئەندامی نوێنەری ڕێکخراوە سیاسی و مەدەنییەکانی کورد و سویدی لەو کۆنگرەیەدا پشتیوانیی خۆیان لە فیدراسیۆن دووپات کردەوە.

کۆنگرە بە خولەکێک ڕاوەستان و بێدەنگی بۆ گیانی شەهیدانی کوردستان کرایەوە. کەیا ئیزۆڵ سەرۆکی فیدراسیۆن وتارێکی پێشکێش کرد. ناوبراو لە بەشێکی وتارەکەیدا کە لە بەربانگی ژمارە ٥٦ی ئاپریلی ١٩٨٩دا بڵاوکراوەتەوە، ئاماژەی بۆ کارەساتی هەڵەبجە و دەرد و ئازارەکانی گەلی کوردی ستەم لێکراو بەدەست دەوڵەتە داگیرکەرەکانی کوردستان کردووە و دەڵێت:

«دەوڵەتی کۆنەپەرستی ئێران خەریک بوو لە کارەساتی هەڵەبجە بەقازانجی خۆی لە وڵاتی سوێد کەڵک وەربگرێت. کاربەدەستانی ئێران سەربازە بریندارەکانی خۆیان بە ناوی بریندارەکانی بۆمبارانی گازی ژاراوی هەڵەبجە ڕەوانەی سوێد دەکرد و لەژێر پەردەی پروپاگەندە کردن بۆ کارەساتی هەڵەبجەدا خەریک بوو ستەمکارییەکانی خۆی دژی گەلی کورد لە گەلانی جیهان حەشار بدات کە فیدراسیۆن لێی لەقاودا.»

ئیزۆڵ لە بەشێکی دیکەی وتارەکەیدا ڕایگەیاند:

– لە ساڵی ڕابوردوودا گەلانی جیهان پتر کردەوەی ڕژێمە داگیرکەرەکانیان بۆ ڕوون بووەوە و دژی داگیرکەرانی کوردستان وەستان. ژمارە کەسایەتییەکی زۆر و تەنانەت نەتەوە یەکگرتووەکان، خاچی سووری نێودەوڵەتی و ڕێکخراوی پاراستنی مافی منالان کێشەی کوردیان خستە بەرباس و لە سوێد کۆمیتەی سویدی بۆ مافی کورد پێکهات. ئێمە پێشوازی لەم هەنگاوە بەنرخانە دەکەین، هەرچەندە

دەزانین ئەو خەباتانە هێشتا کەمن بۆ ئەوەی کە کورد بە ئامانج بگات. هەروەها سەرۆکی فیدراسیۆن، ئاماژەی بۆ بەشێک لە چالاکییەکانی فیدراسیۆن لەنێوان کۆنگرەکانی ٨ و ٩ دا کرد و کۆنفرانسی ستۆکهۆڵمی بە دەستکەوتێکی باش بۆ فیدراسیۆن هەڵسەنگاند و لە کۆتایی ڕایگەیاند:

«فیدراسیۆن هەوڵدەدات یەکدەنگ بێت لە پەسندکردنی بڕیارە سەرەکییەکانیدا و ئەمەش لە نێوان کۆنگرەکانی ٨ و ٩ ی فیدراسیۆندا زەمینەیەکی لەباری بۆ فیدراسیۆن ڕەخساند و دەستی فیدراسیۆنی لەناو کورد و بیانی و سوێدییەکاندا بۆ کار و خەباتی مەزن کردەوە.»

هەروەک گوتم نوێنەری نزیکەی ٥٠ ڕێکخراوە سیاسی و مەدەنی کورد و سوێدی لە کۆنگرەی نۆیەمدا پشتیوانی خۆیان لە فیدراسیۆن دووپات کردەوە. لە ناو ئەو ڕێکخراوانەدا دەتوانین ئاماژە بۆ وتاری جۆرگ ئاندرشۆن Georg Anders-son وەزیری دەرەوەی سوێد، لارش گوننار ئێریکسۆن Lars Gunnar Ericksson نوێنەری وەزارەتی کار و بەڕێوەبەرایەتی بێگانەی سوێد، ئێوا هێدر Eva Heder نوێنەری کۆمیتەی سوێدی بۆ مافی کوردان، هۆکان ئاندرشۆن Hakan Andersson لە ڕێکخراوی پاراستنی منالان بکەین.

کۆمیتەی کارگێڕ لە یەکەم کۆبوونەوەی خۆیدا لە ١٩٨٩/٢/١٩، ئەرکەکانی بەسەر ئەندامانی هەڵبژێراوی کۆنگرە بۆ کۆمیتەی کارگێڕ دابەش کرد:

کۆمیتەی کارگێڕ

١- کەیا ئیزۆڵ: سەرۆکی فیدراسیۆن و بەرپرسیاری بەربانگ

٢- ئیسماعیل ئوزورک "جەمیل": سکرتێری فیدراسیۆن و بەرپرسیاری لاوان

٣- دیجلە قزل: بەرپرسیاری ئابووری فیدراسیۆن

٤- ئەحمەد قەرەموس: بەرپرسی کاروباری پەنابەران

٥- موئەید تەیب: دەستەی نووسەرانی بەربانگ

٦- حەمید نەورۆز: ئەندام

٧- عەلی زەردەشت: ئەندام

٨- ئاسۆ گەرمیانی "جێگر"
٩- مەکی دالابا "جێگر"

کۆمیتەی گشتی:

شێرکۆ بێکەس، حەسەن قازی، میرحام ئیکیت، خەلیل دهۆکی، مەحفوز ماهی، دوکتۆر جەمشید حەیدەری، فەهمی کاکەیی، ڕەمزی کەریم، باوەر ئەسەر، عەبدوڵا تەحسین، مەحمود کیپەر، مستەفا جەزیری.

فیدراسیۆن هەروەک ساڵانی ڕابوردوو لەنێوان کۆنگرەکانی نۆیەم و دەیەمیدا کۆمەڵێک چالاکیی هەبووە و بەشێوەیەکی ڕێکوپێک پێوەندییەکانی خۆی بە ڕێکخراوە کورد و سوێدییەکانەوە پاراست و توانی ژمارە کوردێکی پتر لە دەوری کۆمەڵەکانی کۆ بکاتەوە. بەشێک لە چالاکییەکانی بەم جۆرەن:

ڕۆژی ١٩٨٩/٣/١٥، مایلیس لۆیر وەزیری کاروباری بێگانەی حکومەتی سوێد کۆبوونەوەیەکی لەسەر بارودۆخی ژیانی کورد لە ناوەخۆی کوردستان و سوێد لەگەڵ نوێنەرانی فیدراسیۆن و ڕێکخراوە سیاسییە کوردییەکان پێکهێنا و بە درێژایی لەسەر ئەو بابەتە و گەشەپێدانی ژیانی پەنابەران گفتوگۆ کرا.

ڕۆژی ١٩٨٩/٤/٩، لەسەر بڕیاری کۆمیتەی گشتی بۆ دامەزراندنی پێوەندی برایانە لەنێوان فیدراسیۆن و کۆمیتەی سوێدی بۆ مافی مرۆڤی کورد، کەیا ئیزۆڵ لەگەڵ توماس هاماربەری سەرۆکی کۆمیتەی سوێدی بۆ مافی مرۆڤی کورد کۆبووەوە و لەو ڕۆژەوە هاوکاریی لە نێوان فیدراسیۆن و ئەم کۆمیتەیە ڕێکخرا.

ڕۆژی ١٩٨٩/٣/١٦، فیدراسیۆن بۆ یادکردنەوەی کارەساتی هەڵەبجە، خۆپێشاندانێکی جەماوەری ڕێکخست کە نزیکەی ١٠٠٠ کەس بەشدارییان تێدا کرد. بەشداران لەم خۆپێشاندانەدا سەدام حوسێن و ڕژێمە فاشییەکەیان شەرمەزار کرد.

ڕۆژی ١٩٨٩/٣/٢٤، فیدراسیۆن وەک ساڵانی پێشوو جەژنی نەتەوەیی نەورۆزی پیرۆز کرد. نزیکەی ٤٠٠٠ کەس بەشداریی ئەم جەژنەیان کرد. فیدراسیۆن ٤٠٠ پەنابەری کوردی لە کەمپی شارەکانی سوێدەوە بەشداری ئەم ڕێوڕەسمە کرد.

ڕۆژی ١٠/٦/١٩٨٩، فیدراسیۆن بە هاوکاریی ڕێکخراوە سیاسییە کوردستانییەکان خۆپێشاندانێکی دژی حکومەتی عێراق لەبەر سەفارەتخانەی ئەو وڵاتە لە ستۆکهۆڵم ڕێکخست و سەبارەت بە ڕووداوەکانی کوردستانی عێراق کە ڕژێمی عێراق بە شێوەیەکی دڕندانە گوند و شارەکانی کوردستانی بۆمباران کردبوو و بە سەدان هەزار کورد ناچار بوون ماڵ و شوێنی ژیانی خۆیان بەجێ هێڵن. نزیکەی ٢٠٠٠ کەس بەشداریی ئەم خۆپێشاندانەیان کرد.

تیرۆریستەکانی کۆماری ئیسلامی ئێران دوکتۆر عەبدولرەحمان قاسملوویان تیرۆر کرد

ڕۆژی ١٧/٧/١٩٨٩ بەبۆنەی تیرۆری دوکتۆر عەبدولرەحمان قاسملوو سکرتێری گشتی و عەبدوڵا قادری ئەندامی کۆمیتەی ناوەندی حزبی دیموکراتی کوردستانی ئێران بەدەست تیرۆریستەکانی کۆماری ئیسلامی ئێران لە ڤیەنا، فیدراسیۆن بۆ ماوەی هەفتەیەک دەفتەری بیرەوەری لە بنکەی فیدراسیۆن دانا. بەسەدان کورد هەستی خۆیان سەبارەت بە شەهیدان لە دەفتەرەکەدا تۆمار کرد. بە دەستپێشخەری فیدراسیۆن فڕۆکەیەک بەکرێ گیرا و ٩٣ کەس بۆ بەشداریکردن لە ڕێوڕەسمی بەخاک سپاردنی شەهیدان، ڕەوانی پاریس کران. فیدراسیۆن ئامادە کارییەکانی لە وەرگرتنی ڤیزا لە ئەستۆ گرت و سێ ئەندامی خۆشی بە تاجە گوڵێکەوە ڕەوانەی پاریس کرد.

فیدراسیۆن هەروەها بە هاوکاریی ڕێکخراوە سیاسییەکانی کورد و کوردستانی، لە ڕۆژی ۱۹۸۹/۸/۲۳دا، خۆپێشاندانێکی دژی سەفارەتخانەکانی ئێران و ئوتریش پێکهێنا کە نزیکەی ۱۲۰۰ کەس بەشدارییان تێداکرد. لە خۆپێشاندانەکەدا دەوڵەتی تیرۆریستی ئێران شەرمەزار کرا و داوا لە دەوڵەتی ئوتریش کرا کە پەردە لەسەر ڕووی تیرۆریستەکانی ئێران هەڵماڵێت. ماریا لیسنێر ئەندامی پەرلەمان بە نوێنەرایەتی کۆمیتەی سوێدی بۆ مافی مرۆڤی کورد، یوستا ئیکمانی هونەرمەند، کەیا ئیزۆڵ سەرۆکی فیدراسیۆن و بەرپرسی حیزبی دیموکرات لە کۆمیتەی سوێد لەسەر کوژرانی شەهیدان وتاریان خوێندەوە. هەروەها فیدراسیۆن برووسکەیەکی سەرەخۆشی سەبارەت بە شەهید کرانی دوکتۆر قاسملوو و عەبدوڵڵا قادری ئازاستەی حزبی دیموکرات کرد.

فیدراسیۆن هەفتەی کوردستان پێکدێنێت

ڕۆژی ۱۹۸۹/۱۰/۲۷، فیدراسیۆن بە هاوکاریی کۆمیتەی سوێدی بۆ مافی مرۆڤی کورد، هەفتەی کوردستانی لە مۆزەخانەی ئێتنوگرافی لە ستۆکهۆڵم ڕێکخست کە سێ ڕۆژی خایاند. لەو سێ ڕۆژەدا گەلێک بابەتی جۆراوجۆر لەسەر کورد پێشاندرا و سەدان کورد و سوێدی سەردانی مۆزەخانەیان کرد. پرۆگرامی هەفتەی کوردستان بریتی بوو لە: پانێلێک لەسەر ئەرک و چالاکییەکانی

فیدراسیۆن کە لە لایەن سەرۆکە کۆنەکانی فیدراسیۆنەوە بەڕێوە چوو. پانێلێک لەسەر دۆخی کوردستان کە لە لایەن کۆمیتەی سویدی بۆ مافی مرۆڤی کورد بەڕێوەچوو. سیمینارێک دوکتۆر عیسمەت شەریف وانلی بەڕێوەی برد، لەگەڵ پێشانگایەکی وێنە و نیگاری کوردی و سلاید لەسەر کوردستان و کۆوار و کتێبی کوردی.

ڕۆژی ١٩٨٩/١٠/٦، بەڕێز مەسعوود بارزانی سەرۆکی پارتی دیموکراتی کوردستان سەردانی سویدی کرد. بەم بۆنەیەوە فیدراسیۆن سیمینارێکی بۆ بەڕێزیان لەسەر بارودۆخی کوردستان و عێراق و ڕۆژهەلاتی ناوەڕاست پێکهێنا کە ژمارەیەکی زۆری کوردی هەر چوار پارچەی کوردستان بەشدارییان تێدا کرد.

شایانی باسە کە لە ماوەی نێوان کۆنگرەی نۆیەم و دەیەمی فیدراسیۆندا، دوکتۆر عەبدولرەحمان قاسملوو، سامی عەبدولرەحمان، نەوشیروان مستەفا ڕەسول، پرۆفیسۆر لازاریف و سێ پەرلەمانتاری کوردی تورکیا بەناوەکانی: کاکان ئەحمەد تورک، ئیبراهیم ئاکسۆن و ساڵح سۆمەر سەردانی فیدراسیۆنیان کرد.

کۆنگرەی دەیەم ١٠- ١٩٩٠/٢/١١

ڕۆژی ١٩٩٠/٢/١٠، فیدراسیۆن دەیەمین کۆنگرەی خۆی بە بەشداریی ١١٠ نوێنەر لە فۆڵکت هوسی ستۆکهۆڵم پێکهێنا. دوای ڕێزگرتن لە گیانی شەهیدان و پەسندکردنی بەرنامەی کاری کۆنگرە، ڕەشۆ زیلان، حەسەن مزگین، کەیۆ بەرز، جیهات و حوسێن کەریمی بۆ بەڕێوەبردنی کارەکانی کۆنگرە هەڵبژێران. کەیا ئیزۆڵ وتارێکی ئاراستە کرد و بەدوای ئەودا میوانە سوێدییەکان کە نوێنەری ڕێکخراوە سیاسییەکانی سوێد بوون، بە پشتگیریی لە گەلی کورد و فیدراسیۆن وتاریان خوێندەوە و لە کۆتاییدا ناوی ئەو ڕێکخراوە سیاسیانە ڕاگەینرا کە بە برووسکە کۆنگرەی فیدراسیۆنیان پیرۆز کردبوو.

کۆنگرە دوو کۆمیتەی کاری بۆ گەڵاڵە کردنی پێشنیازی نوێنەران بۆ گۆڕانکاریی لە پرۆگرام و پەیرەوی فیدراسیۆن و خەباتی دوارۆژی فیدراسیۆن هەڵبژارد کە ناوەکانیان بریتی بوو لە: عەلی زەردەشت، مەحمود کیپەر و ئەحمەد قەرەموس بۆ کۆمیتەی کار بۆ گۆڕانکاریی لە پرۆگرامی فیدراسیۆن و حەسەن قازی، ئەحمەد حەیدەری و حامید گەوهەری بۆ کۆمیتەی کار بۆ وەرگرتنی بڕیار بۆ خەباتی دوارۆژی فیدراسیۆن.

لەو کۆنگرەیەدا هەرکام لە ئۆرگانەکانی فیدراسیۆن ڕاپۆرتی چالاکییەکانیان پێشکێش کرد: بوبە ئەسەر کۆمیتەی گرتووەکان، ئەحمەد قەرەموس کۆمیتەی پەنابەران، حەسەن قازی کۆمیتەی کۆمەڵەکان، حەمید نەورۆز کۆمیتەی هەڵەبجە، جەمیل ئوزورک یەکێتی لاوان و هەروەها بوبە ئەسەر، مستەفا گوچلو و محەمەد قادری کۆمیتەی ئابووری. ئەم کۆمیتەیە ڕایگەیاند: فیدراسیۆن لەنێوان ساڵی ٨٩ و ٩٠ دا ١٦٨٧٩٤٣ کرۆنی سوێدی داهات هەبووە و ١٥٠٥٣٢٩ کرۆنی خەرج کردووە و ١٨٢٦١٤ کرۆنیشی ماوە. ڕاپۆرتی ئابووری و چالاکییەکانی فیدراسیۆن بە ٨٥ دەنگی لەگەڵ بەرامبەر ١٣ دەنگی دژ و ٣ دەنگی سپی پەسند کران و کۆمیتەی کارگێڕ و گشتی لە بەرپرسایەتی ڕزگاریان بوو. شایانی باسە ئەو

کۆمیتانە تەنیا ئەندامێکی بەرپرسیان هەبووە و لە لایەن ئەو ئەندامەوە بەڕێوەچوون. هەروەها لە ڕاپۆرتی کۆمیتەی پەنابەران دەرکەوت کە ژمارەی کورد لە سوێد لە ساڵی ١٩٩٠دا، لەنێوان ١٢ تا ١٣ هەزار کەس بووە.

کۆنگرە ئەم ئەندامانەی خوارەوەی بۆ ئۆرگانەکانی هەڵبژاردووە:

کۆمیتەی کارگێڕ: کەیا ئیزۆڵ، ئەحمەد قەرەموس، ئیبراهیم جۆرابچی، حەسەن مزگێن، نەدیم کریف، ڤیلدان تانریکلو و عەبدولرەزاق میرزا. هەروەها بوبە ئەسەر، مستەفا جەزیری و سادات عەنتەر بە جێگری کۆمیتەی کارگێڕ هەڵبژێردران.

کۆمیتەی گشتی: حەسەن قازی، عەلی زەردەشت، حەمید نەورۆز، حەنەفی چەلبلی، مەحمود کیپەر، شۆڕش بلادهەرد، حوسێن کوردنژاد، بەنگین حاجۆ، حامید گەوهەری، بەرچەم کاپلان، کامەران هدایەتی و ئازاد حەسەن. هەروەها عەبدوڵا تەحسین، نەجمەدین غولامی و حوسێن کەریمی بە جێگری کۆمیتەی گشتی هەڵبژێردران.

کۆمیتەی ئابووری: ممتاز ئایدن، مستەفا گوچلو و سەرسپی دەمیر.

کۆمیتەی گشتی لە یەکەم کۆبوونەوەی خۆیدا و بۆ یەکەم جار لە مێژووی فیدراسیۆندا بۆ ڕاپەڕاندنی کارەکانی، کۆمیتەی پێوەندییەکانی ناوخۆی دامەزراند و کۆمەڵەکانی بە گوێرەی جوگرافیای سوێد دابەش کرد بەسەر چوار هەرێمدا: کۆمەڵەکانی هەرێمی ستۆکهۆڵم و کۆمەڵەی ئوپسالا بوون بە هەرێمی یەک، کۆمەڵەکانی بەشی باکوری سوێد واتە لە کۆمەڵەی یەڤلەوە تا لولئۆ لە هەرێمی دووەمدا جێیان گرت، کۆمەڵەکانی جێگیر لە ناوەندی سوێد وەک کۆمەڵەکانی ڤێستەرۆس، ئێسکیلستونا، ئویریبرۆ، کاترینەهۆڵم و کارلستاد بە هەرێمی سێ و لە نۆرشۆپینگ و لینشۆپنگەوە تا ترولهتان، یۆتێبۆری و تا دەگاتە مالمۆ لە هەرێمی چوارەمدا ڕێکخران و عەبدولرەزاق میرزا کرا بە بەرپرسی کۆمیتەی پێوەندییەکانی ناوخۆی فیدراسیۆن. هەرکام لە ئەندامانی کۆمیتەی کارگێڕیش بەرپرسایەتی کۆمیتەیەکی کاریان لە ئەستۆ گرت و ئەندامانی کۆمیتەی گشتی و کارگێڕ و ئۆرگانەکانی تری فیدراسیۆن بەشێوەی خوارەوە دابەش کران:

- کەیا ئیزۆڵ: سەرۆک
- ڤیلدان تانریکلو: سکرتێر

– ئەحمەد قەرەموس: بەرپرسیاری ئابووری

– عەبدولرەزاق میرزا "فەیلی": بەرپرسیاری کۆمیتەی پێوەندییەکانی ناوەخۆ

– ئیبراهیم جۆرابچی: ئەندامی کۆمیتەی پێوەندییەکانی دەرەوە

– حەسەن مزگین: بەرپرسیاری کۆمیتەی پەنابەران

– نەدیم کریڤ: ئەندامی کۆمیتەی بەربانگ

کۆمیتەی پەنابەران: حەسەن مزگین بەرپرس، ئەحمەد قەرەموس، شۆڕش بلادەر و کامەران هدایەتی ئەندام.

کۆمیتەی پێوەندییەکانی ناوەخۆ: عەبدولرەزاق میرزا بەرپرس، مستەفا جەزیری هەرێمی یەکەم، تەحسین عەبدولا هەرێمی دووەم، بەنگین حاجۆ هەرێمی سێیەم و حامید گەوهەری هەرێمی چوارەم.

کۆمیتەی پێوەندییەکانی دەرەوە: کەیا ئیزۆڵ بەرپرس، ئیبراهیم جۆرابچی، حەسەن قازی و مەحمود کیپەر ئەندام.

کۆمیتەی زیندانییەکان: بوبە ئەسەر بەرپرس، حاجی گونوش، حەنەفی چەلبلی و زیلان ئەندام.

کۆمیتەی پێراگەیشتن بە کاروباری لاوان: ڤیلدان تانریکلو بەرپرس، حاجی گونوش و هیوا ئەندام.

کۆمیتەی سیمینار و پلاندانان: عەلی زەردەشت بەرپرس، ڤیلدان تانریکلو و ئازاد حەسەن ئەندام.

کۆمیتەی پێوەندی لەگەڵ شارەوانی: حەنەفی چەلبلی. ئەم کۆمیتەیە تەنیا یەک ئەندامی هەبووە

کۆمیتەی پێراگەیشتی بە کاروباری لاوان: بەرچەم کاپلان. ئەم کۆمیتەیە تەنیا یەک ئەندامی هەبووە

کۆمیتەی پەروەردە: شۆڕش بلادەرد. ئەم کۆمیتەیە تەنیا یەک ئەندامی هەبووە.

کۆمیتەی کارگێڕ و گشتی لە خەباتی یەک ساڵەی فیدراسیۆندا گەلێک چالاکی بەرچاویان ئەنجامداوە کە چەند نموونەیەکیان لە ڕاپۆرتی کۆمیتەی گشتیدا ئاڕاستەی کۆنگرەی یازدەم کراوە.

ڕۆژی ١٩٩٠/٣/١٦، فیدراسیۆن یادی کارەساتی هەڵەبجەی کردووەتەوە و ڕۆژی ١٩٩٠/٣/١٧ بە هاوکاری بەرەی کوردستانی و تەڤگەر خۆپێشاندانێکی مەزنی بە دژی دەوڵەتی فاشیستی سەدام حوسێن پێکهێناوە کە ژمارە کوردێکی زۆر بەشدارییان تێداکرد. خۆپێشاندەران بە دروشمی برووخێت ڕژێمی بەعس و سەدام چوونە بەر سەفارەتخانەی عێراق لە ستۆکهۆڵم. بەریت ئێریکسۆن ئەندامی پەرلەمانی سوێد بەشداریی خۆپێشاندانەکەی کرد. هەروەها فیدراسیۆن بەم بۆنەیەوە شەوێکی یادکردنەوەی پێکهێنا کە هانز یۆران فرانک ئەندامی پەرلەمانی سوێد، بەریت ئێریکسۆن و نوێنەری کۆمیتەی مافی مرۆڤایەتی کورد ئەندرش ڤۆشسترۆم و ژمارەیەکی زۆر ڕووناکبیری کورد بەشداریان تێداکرد.

ڕۆژی ١٩٩٠/٣/٢٤ فیدراسیۆن بەچەشنی ساڵانی ڕابوردوو هاتنی ساڵی تازە و نەورۆزی لە هۆڵی سۆڵنا جەژن گرت. نزیکەی ٢٥٠٠ کورد بەشداریی ئەو ڕێوڕەسمەیان کرد.

لەسەر "کێشەی کوردان لە سۆڤیەت پاش پرۆسترۆیکا" فیدراسیۆن سیمینارێکی بۆ توسنی ڕەشید پێکهێنا کە ژمارە کوردێکی زۆر بەشداربوون تیایدا.

ڕۆژی ١٩٩٠/٣/٢٦، بە پێشنیازی تەڤگەری کورد فیدراسیۆن لەگەڵ چەند ڕێکخراوێکی کورد و تورک لەسەر باری ئاڵۆزی کورد لە باکوری کوردستان، کۆبوونەوەیەکیان دژی باڵیۆزخانەی تورکیا پێکهێنا کە نزیکەی سەد کەس بەشدارییان تێدا کرد. هەروەها فیدراسیۆن ڕۆژی ١٩٩٠/٤/١٤، کۆبوونەوەیەکی لەبەر ساختمانی ڕۆژنامە و ڕادیۆ و تەلەڤزیۆنی ستۆکهۆڵم پێکهێنا و کۆمەڵێکی زانیاریی بەو دەزگایانە گەیاند.

ڕۆژی ١٩٩٠/٧/٨، سیمینارێکی بۆ پرۆفیسۆر جەلیلی جەلیل لە ستۆکهۆڵم پێکهێنا کە ژمارەیەکی زۆر لە ڕەوەندی کوردی دانیشتووی ستۆکهۆڵم بەشدارییان تێدا کرد. سیمینارەکە دەربارەی بزووتنەوەی ڕزگاریخوازانەی کورد لە هەرچوار بەشی کوردستان بوو. لەبەر گرنگیی بابەتەکە بەربانگ ئۆرگانی فیدراسیۆن دەقی وتەکانی پرۆفیسۆر جەلیلی لە ژمارەی ٦٥ی ساڵی ١٩٩٠دا تۆمار کردووە. شایانی باسە کە فیدراسیۆن پێشتر لە ١٩٨٩/١١/١١دا سیمینارێکی لەسەر مێژووی کورد و کوردستان بۆ پرۆفیسۆر لازاریف لە ستۆکهۆڵم پێکهێنابوو.

ڕۆژی ١٩٩٠/٩/٢٢، فیدراسیۆن شێلگیرانە بەشداریی کرد لە بە خاک سپاردنی تەرمی عیفەت خانمی قازی هاوسەری ئەمیر قازی و کچی پێشەوا قازی محەمەد لە شاری ڤێستەڕۆس کە بەدەست تیرۆریستەکانی کۆماری ئیسلامی ئێران و لەکاتی هەڵگرتنی نامەیەکی پۆستی لە سندوقی پۆستەکەیاندا، سندوقەکە تەقییەوە و شەهید کرا.

لە ئەڵمانیای فیدراڵ هەوڵدەدرێت وانە بەزمانی کوردی بگوترێتەوە. بۆ ئەم مەبەستە داوای یارمەتی لە فیدراسیۆن کراوە کە لە سیستم و تاقیکردنەوەکانی سوێد ئاگەداریان بکاتەوە. فیدراسیۆن بۆ ئەم مەبەستە ڕەشۆ زیلان و حەسەن مزگینی ڕەوانە کرد کە هەردوو مامۆستای زمانی کوردی بوون.

ڕۆژی ١٩٩٠/١٢/١٤، ئەحمەد قەرەموس بە نوێنەرایەتی فیدراسیۆن لەگەڵ نوێنەری چەند ڕێکخراوی تر بەشداریی کرد لە کۆبوونەوەیەکی نارەزایەتی دەربڕین بەدژی سیاسەتی وەرگرتنی پەنابەر لە سوێد. هەروەها ڕۆژی ١٩٩٠/١٢/١٨ سەبارەت بەم مەسەلەیە بەشداریی کرد لە کۆبوونەوەیەکدا کە وەزیری پەنابەرانی سوێد مای لیسلۆڤ Maj Lis Lööv پێکهێنا.

کۆنگرەی یازدەم

کۆنگرە بە بەشداریی ١٧٠ نوێنەر لە ٢٠٥ نوێنەر پێکهات. ژمارەیەک میوانی سوێدی و نوێنەری فیدراسیۆنی بێگانەکان و تۆماس هامبەری و هارمانسۆن بە نوێنەرایەتی کۆمیتەی سوێدی بۆ پاراستنی مافی مرۆڤی کورد بەشداریی

کۆنگرەیان کرد. هێزە سیاسییەکان و ڕێکخراو و مەڵبەندەکانی کەلتووریی کورد بە نامە و برووسکە کۆنگرەکەیان پیرۆز کرد. دوای هەڵبژاردنی دەستەی بەڕێوەبەر و دەستبەکارکردنی کۆنگرە، سەرۆکی فیدراسیۆن وتارێکی ئاڕاستەی بەشداران کرد و لەودا ئاماژەی بە دۆزی نالەباری گەلی کورد و گوشاری داگیرکەران بۆ سەر گەلەکەمان کرد و ڕایگەیاند:

> «شەڕی کۆنەپەرستانەی ئێران و عێراق لە بەشێکی مەزنی کوردستاندا بەردەوامە. کوردستان کەوتووەتە ناو شەڕی داگیرکەران و زیانێکی زۆری پێگەیشتووە. دەوڵەتە داگیرکەرەکان بەبێ پسانەوە لاوانی کورد دەگرن و لە زیندانەکاندا شکەنجەیان دەکەن و دەوڵەتانی جیهان و ڕێکخراوی نەتەوە یەکگرتووەکان گوێی خۆیان لێ کپ کردووە و مادام کە قازانجیان تێدا نەبێت باسی گەلی کورد ناکەن.

کیمیابارانی هەڵەبجە نەیتوانی ئەوان لە گێژیی دەربێنێت. ئەمەش واتای ئەوەیە کە گەلی کورد زۆر تەنیایە. هەرچەندە ئێران، تورکیا، عێراق و سوریا مافی مرۆڤایەتی کورد پێشێل دەکەن، بەڵام ئەوان بە تاوانبار نازانن.»

هەروەها سەرۆکی فیدراسیۆن لە وتارەکەیدا پەنجەی بۆ خەبات و تێکۆشانی فیدراسیۆن ڕاکێشا و گوتی:

«فیدراسیۆن لە ڕێکخراوێکی بچووکەوە گەیشتە ڕێکخراوێکی مەزنی پڕ ڕەنگی بە بیروڕای جیاواز و بوو بە پلاتفۆرمێکی نەتەوەیی. ئەگەر فیدراسیۆن لە چوارچێوەی پرۆگرامی خۆیدا کارەکانی بەڕێوەبەرێت، ئەوە زۆر بەباشی دەتوانێ کاریگەریی هەبێت لەسەر بەشێک لە سیاسەتی سوێد. فیدراسیۆن نابێ خەباتی خۆی تەنیا بە سوێد ببەستێتەوە، ئەمڕۆ ژمارە کوردێکی زۆر لە ئەوروپا دەژین، فیدراسیۆن دەبێ هەوڵبدات لە کوردەکانی سوێد و وڵاتانی تر یەکێتییەکی کار و خەبات پێک بهێنێت بۆ ئەوەی کە باشتر یارمەتی بە بزووتنەوەی ڕزگاریخوازانەی گەلەکەمان لە هەموو بەشەکانی کوردستان بگەیەنێت. فیدراسیۆن لە بەشێکی کارەکانیدا سەرکەوتنی بەدەست هێناوە. دامەزراندنی کۆمیتەکانی کار و کۆمیتەی پێوەندییەکانی ناوخۆیی فیدراسیۆن کاری باشیان ئەنجام دا، هەرچەندە هەموو وەک یەک سەرکەوتوو نەبوون....تد.»

کۆنگرە کێشەی پەنابەرانی کورد، ژیانی کۆمەڵایەتی و بارودۆخی کوردستانی خستە بەرباس و گفتوگۆ و ئەم دوو بڕیارەی خوارەوەی پەسند کرد:

١- ڕۆژی نەورۆز بۆ کوردەکانی دانیشتووی سوێد بکرێتە جەژن و پشوودان.

٢- کورد لە سوێد بە ناوی پەنابەری کورد قبووڵ بکرێت، نەک بە ناوی پەنابەری ئێرانی، عێراقی و...تد.

داهاتی فیدراسیۆن لەنێوان کۆنگرەی دەیەم بۆ یازدەمدا بریتی بوو لە: داهات: ٨٠٥٦٣١ کرۆن. خەرج: ٧٢٢٤٠٤ کرۆن و ماوە: ٨٣٢٢٧ کرۆن. قەرزی فیدراسیۆن کە دەبێت بیدات ٣٨٨٩٠ کرۆن و ماوە لە پۆستگیرۆ و بانکدا ٤٤٣٣٧ کرۆن.

کۆنگرە ئۆرگانەکانی فیدراسیۆنی نوێ کردەوە و ئەو ئەندامانەی خوارەوەی بۆ کۆمیتەکانی کارگێڕ و گشتی هەڵبژارد:

کۆمیتەی کارگێڕ: ڤیلدان تاریکلو، ئەحمەد قەرەموس، نەدیم کریڤ، حەمید قلیج ئەسلان، بارزان شاسوار، مەحمود کیپەر و کەیۆ بەرز.

کۆمیتەی گشتی: حەسەن قازی، عەلی زەردەشت، ڕەمزی کەریم، حامید گەوهەری، شۆڕش بلادهەرد، حوسێن سەعیدی، خولیا ئایدۆغموش، بەرچەم کاپلان، بەتال بەتی، ئاسۆ گەرمیانی، محەمەد ئوزەل و زنار برادۆست.

کۆمیتەی ڕێڤیسۆر: مستەفا گوچلو، ممتاز ئایدن و ناجی ئاکار.

کۆمیتەی گشتی لە یەکەم کۆبوونەوەی خۆیدا کە ڕۆژی ١٩٩١/٢/١٦ پێکی هێنا، ڤیلدان تانریکلوی بە سەرۆک و ئەحمەد قەرەموسی بە سکرتێری و نەدیم کریڤی بە بەرپرسی ئابووری فیدراسیۆن هەڵبژارد.

پارتی کرێکارانی کوردستان "پ. ک. ک"
داوای سەرۆکایەتی فیدراسیۆن دەکات

لەنێوان کۆنگرەکانی ١٠ و ١١ و ١٢ی فیدراسیۆندا، کێشەیەکی ناخواستە بەربینگی بە کۆمیتەکانی گشتی و کارگێڕی فیدراسیۆن گرت کە هۆیەکەی دەگەڕایەوە بۆ ویستی چەند لایەنگرێکی پ.ک.ک لەناو فیدراسیۆندا. لایەنگرانی ئەو پارتە هەرچەندە ژمارەیان لە دوو سێ کەس تێنەدەپەڕی لە کۆمیتەی کارگێڕ و گشتیدا، بەڵام بە ڕاشکاوی داوای سەرۆکایەتی فیدراسیۆنیان دەکرد و ڕایاندەگەیاند، چونکە پ.ک.ک لە وڵاتدا سەرۆکایەتی بزووتنەوەی کورد دەکات، پێویستە لێرەش سەرۆکایەتی فیدراسیۆن بدرێتە دەست لایەنگرانی پ.ک.ک کە ئەم داخوازەی لایەنگرانی پ.ک.ک لە وڵاتێکی دیموکراتی وەک سوێددا نامۆ بوو. وەڵامی کۆمیتەی گشتی فیدراسیۆن بۆ ئەو ژمارەیە ئەوە بوو کە ئەندامان و لایەنگرانتان لە کۆمەڵەکانی فیدراسیۆندا چالاک بکەن کە بتوانن وەک نوێنەری کۆمەڵەکان بەشداریی کۆنگرەی فیدراسیۆن بکەن و ئەگەر لەوێ زۆربەی دەنگەکانتان مسۆگەر کرد، سەرۆکایەتی فیدراسیۆن بەدەست بگرن، بەڵام ئەوە ڕێگەیەکی درێژ بوو بۆ لایەنگرانی پ.ک.ک و ئەوان توانای بڕینی ئەو ڕێگەیەیان

نەبوو. لە بەرامبەردا لایەنگرانی پ.ک.ک بۆ ماوەیەک دەستیان بەسەر کۆمەڵەکانی فاڵشۆپینگ، یۆنشۆپینگ و لونددا گرت، بەڵام ئەوانیان بۆ ڕانەگیرا و بەجێیان هێشتن و دواتریش لە کۆنگرەکانی ١٤ و ١٥دا لە فیدراسیۆن کشانەوە و فیدراسیۆنێکی تریان دامەزراند کە لە جێی خۆیدا ئاماژەی بۆ دەکەم.

کۆنگرەی دووازدەم

کۆنگرەی دوازدەی فیدراسیۆن بە بەشداریی ١٠٧ نوێنەر لە کۆمەڵەکانی ئەندام پێکهات. لە سەرەتادا کۆنگرە دەستەیەکی بۆ بەڕێوەبردنی کارەکانی لە حەسەن مزگین، خەبات عارف، ڕەمزی کەریم، دوکتۆر جەمشید حەیدەری و عەزیز ئالش هەڵبژارد. کۆنگرە ئەم خاڵەی خوارەوەی بە پرۆگرامی فیدراسیۆن زیادکرد:

نوێنەرانی کۆنگرەی فیدراسیۆن بەپێی ژمارەی ئەندامانی بەشداری کۆنگرەی ساڵانەی کۆمەڵەکان هەڵدەبژێردرێن. هەر کۆمەڵەیەک مافی ئەوەی هەیە کە بۆ پازدە ئەندامی یەکەم سێ نوێنەر هەڵبـژێرێت و بۆ هەر دە ئەندامی دوایی یەک نوێنەر بنێرێتە کۆنگرەی فیدراسیۆن. لەو کۆمەڵانەی کە لقی ژنان و لاوانیان هەیە، دەبێت لەو سێ نوێنەرانەی یەکەمدا، یەک نوێنەری ژن و یەک نوێنەری لاو هەڵبژێرن. نوێنەری لقەکان لە کۆبوونەوەی لقی خۆیاندا هەڵدەبژێردرێن. هەروەها کۆنگرە ئۆرگانەکانی فیدراسیۆنی نوێ کردەوە و ئەم ئەندامانەی خوارەوەی بۆ ئۆرگانەکانی هەڵبژارد:

کۆمیتەی کارگێڕ: ڤیلدان تانریکلو، ئەحمەد قەرەموس، مەحمود کیپەر، جەمال باتوون، بوبە ئەسەر، خەبات عارف و خەسرەو ئیسماعیل "گۆران". هەروەها عەبدولرەزاق میرزا "فەیلی"، خالید خۆجە و بەهزاد بەتی بوونە جێگری کۆمیتەی کارگێڕ.

کۆمیتەی گشتی: حەسەن قازی، بارزان شاسوار، عەلی زەردەشت، فوڕات کارابابا "نەمرود"، بۆینە حەسەن، بەرچەم کاپلان، حامید گەوهەری، زنار برادۆست، نوری حاجۆ، حەمید نەورۆز، شۆڕش بلادهەرد و بەتال بەتی.

کۆمیتەی ڕێڤیسۆر: مستەفا گوجلو، ممتاز ئایدن و باوەر ئەسەر.

کۆمیتەی ڕاوێژ: زناری خامۆ، حوسێن کوردنژاد، عەبدولوهاب عەلی، موئەید تەیب و دڵشاد عەبدولرەحیم.

کۆمیتەی گشتی هەڵبژێراوی کۆنگرەی دووازدەم لە یەکەم کۆبوونەوەی خۆیدا کە لە ڕۆژانی ٧و ١٩٩٢/٨/٣ پێکی هێنا، لەگەڵ دابەشکردنی ئەرکەکانی، چەند کۆمیتەی کاری دامەزراند و بەرپرسایەتییەکانی بەشێوەی خوارەوە دابەش کرد:

١- ڤیلدان تانریکلو: سەرۆک و بەرپرسی ڕاگەیاندن و چاپەمەنی.

٢- ئەحمەد قەرەموس: سکرتێر

٣- خەسرەو ئیسماعیل "گۆران": بەرپرسیاری ئابووری

٤- عەبدولرەزاق میرزا: بەرپرسیاری پێوەندییەکانی ناوەخۆ و بەرپرسی کێشەی ژنان

٥- خەبات عارف: بەرپرسیاری بەربانگ

٦- بوبە ئەسەر: بەرپرسیاری کێشەی ژنان

٧- جەمال باتوون: بەرپرسیاری پێوەندی لەگەڵ لاوان و پشتگیریی لە زیندانییە سیاسییەکان.

٨- مەحمود کیپەر: بەرپرسیاری کۆمیتەی پەنابەران

کۆمیتەی پەنابەران: مەحمود کیپەر بەرپرسیار و ئەحمەد قەرەموس، بەتال بەتی و نوری حاجۆ ئەندام.

کۆمیتەی کێشەی ژنان: عەبدولرەزاق میرزا بەرپرس و بوبە ئەسەر، بەرچەم کاپلان و بۆینە حەسەن ئەندام.

کۆمیتەی پێوەندییەکانی ناوەخۆ: عەبدولرەزاق میرزا بەرپرس. ساڵح دەمیر بەرپرسی هەرێمی یەک. بەتال بەتی بەرپرسی هەرێمی دوو. فوڕات نەمرود بەرپرسی هەرێمی سێ. حامید گەوهەری بەرپرسی هەرێمی چوار و حەسەن قازی بەرپرسی هەرێمی پێنج.

کۆمیتەی پشتگیری زیندانییە سیاسییەکان: جەمال باتوون بەرپرسیار و کامیل، مونەوەر، شێخ و محەمەد هەمبەلژ ئەندام.

کۆمیتەی ڕاگەیاندن و چاپەمەنی: ڤیلدان تانریکلو بەرپرسیار و ئەحمەد قەرەموس، خەبات عارف، خەسرەو ئیسماعیل و ستێڤان هاگبەری ئەندام.

کۆمیتەی پەروەردە: شۆڕش بلادهەرد بەرپرس. ئەم کۆمیتەیە ئەندامی نەبوو.

کۆمیتەی کاری هونەری: بەهزاد بەتی بەرپرس و بارزان شاسوار، قاسم شوانی، خەلیل بێکەس و نوری حاجۆ ئەندام.

هێرشی ڕەگەزپەرستانە بۆ سەر کەمپی پەناخوازان

لە سەرەتای ساڵی ١٩٩٢وە چەندان جار هێرش کراوەتە سەر کەمپی پەناخوازان و کۆمەڵێک کاری ڕەگەزپەرستیی ئەنجامدراوە. هەروەها لە ستۆکهۆڵم و ئوپسالا بە بڵاوکردنەوەی نامەی ڕەگەزپەرستانە داوای کوشتنی پەنابەران کراوە و لە ئاکامدا پەنابەرێک کوژراوە و چەند کەسێکیش بریندار کراون. بەهۆی ئەو ڕووداوانەوە و بە دەستپێشخەریی فیدراسیۆن و هاوکاریی چەند فیدراسیۆنی تری بیانی کۆمیتەیەک بەناوی کۆمیتەی "٢١ی شوبات" دامەزرا. ئەم کۆمیتەیە چەند بەیاننامەی دژی ڕەگەزپەرستان بڵاوکردەوە و داوای لە پەنابەرانیش کرد لە ڕۆژی ٢١ ی شوباتدا هەموو بەیانییەک لە کاتژمێر ١٠:٠٠ –١٢:٠٠ مان بگرن. هەرلەو ڕۆژەدا، کاتژمێر ١٠:٠٠ بێنگ ڤێستەربەری جێگری سەرۆک وەزیرانی سوێد هاتە بارەگای فیدراسیۆن و پشتیوانی حکومەتی سوێدی لە داخوازی پەنابەران ڕاگەیاند. شایانی باسە کە فیدراسیۆن سەرپەرشتی ئەو چالاکیيانەی کرد و ئەوەش بوو بەهۆی ئەوەی کە فیدراسیۆن لەلایەن دەزگا ڕەسمییەکانی حکومەتەوە پتر ڕێزی لێ بگیردرێت. لەگەڵ ئەو چالاکییانەدا، فیدراسیۆن بۆ جاری یەکەم بانگهێشتی کۆبوونەوەی Sosial Forsakringutskottی پەرلەمان کرد. لە کۆبوونەوەکەدا باس لەسەر پێوەندیی گرووپەکانی بیانی و سوێدی کرا بۆ خەبات بەدژی ڕەگەزپەرستی. هەروەها باس لە پێوەندیی لەنێوان بێگانە و سوێدی و پلەی هاوکاریی نێوانیان کرا. ڤیلدان تانریکلو سەرۆکی فیدراسیۆن بەشداریی ئەو کۆبوونەوەیەی کرد.

ڕۆژی ١٩٩٢/٢/٢٦، کۆبوونەوەیەک سەبارەت بە دۆخی پەنابەران لە Rosen bad پێکهات. لەو کۆبوونەوەیەدا لەسەر ئازاردانی بێگانەکان و کردەوە ڕەگەزپەرستییەکان گفتوگۆ کرا. هەروەها لەو کۆبوونەوەیەدا خوێندنی زمانی زگماکی و کێشەی بەساڵداچوان کەوتە بەرباس. ڤیلدان تانریکلو سەرۆکی فیدراسیۆن بەشداریی ئەو کۆبوونەوەیەی کرد.

کۆبوونەوەی هێلسنگی بۆ دانی مەرجی ئەندامەتی تورکیا
لە یەکێتی ئەورووپادا

لە پرۆسەی داواکردنی حکومەتی تورکیا بۆ ئەندامبوونی لە یەکێتی ئەورووپادا و پرۆسەی خەباتی گەلی کورد لە باکوری کوردستان بۆ دیموکراتیزە کردنی تورکیا و دەستەبەر کردنی مافە نەتەوەییەکانی، یەکێتی ئەوروپا بڕیاری دا لە هێلسنگی پایتەختی وڵاتی دانیمارک کۆبێتەوە و مەرجەکانی خۆی بۆ بەئەندام وەرگرتنی تورکیا دەستنیشان بکات. بەم مەبەسە .H.C. Harmansson سەرۆکی کۆمیتەی سوێدی بۆ مافی مرۆڤی کورد و ڤیلدان تانریکلو سەرۆکی فیدراسیۆن ڕۆژی ١٩٩٢/٣/١٨ بەشداریی کۆبوونەوەی هێلسنگیان کرد. لەو کۆبوونەوەیەدا کێشەی کورد و دیموکراتیزە کردنی تورکیا خرایە بەرنامەی کارەکانی کۆبوونەوەی هێلسنگی و وەک مەرج بۆ بە ئەندام وەرگرتنی تورکیا دانران و بڕیاردرا تا ئەوکاتەی تورکیا مەرجەکانی پەیمانی هێلسنگی جێبەجێ نەکات، بە ئەندامی یەکێتی ئەوروپا وەرناگیردرێت.

نەورۆز و هێمای فیدراسیۆن

ڕۆژی ١٩٩٢/٣/٢١، فیدراسیۆن بەچەشنی ساڵانی ڕابوردوو، ساڵی نوێی کوردی و جەژنی نەورۆزی لە هۆڵی سوڵنای ستۆکهۆڵم پیرۆز کرد. نزیکەی ٢٥٠٠ کەس بەشداریی جەژنەکەیان کرد و ڕێوڕەسمەکە لەلایەن کۆمیتەی کەلتووریی فیدراسیۆنەوە بە فیلم هەڵگیرا. بەرلە بەرپابوونی ڕێوڕەسمی نەورۆز نیگارکێشی دەست ڕەنگینی کورد "دوورسون بلگە" ناسراو بە "بەلەنگاز" بەبیری خۆی وێنەی هێمایەکی بۆ فیدراسیۆن کێشابووەوە کە لە ڕۆژی نەورۆزدا بە خەڵات بیدات بە فیدراسیۆن. خەڵاتی بەلەنگاز بە فیدراسیۆن لە نەورۆز کەڵکی لێ وەرگیرا و دوای ئەوە کرا بە هێمای فیدراسیۆن و لەسەر بەڵگەنامە فەرمییەکانی فیدراسیۆندا جێی گرت. شایانی باسە هونەرمەند

بەلەنگاز دوای نزیکەی ١٣ ساڵ، لە ٢٠٠٥/٧/١٨، بە نەخۆشیی شێرپەنجە لە ستۆکهۆڵم کۆچی دوایی کرد و تەرمی پیرۆزی ڕۆژی ٢٠٠٥/٧/٢٦ بە بەشداریی بنەماڵە و دۆستان و ژمارەیەکی زۆر کوردی دانیشتووی سوێد و نوێنەرانی فیدراسیۆن لەوانە حامید گەوهەری سکرتێری فیدراسیۆن، سەلام جەزیری بەرپرسی ئابووریی و ساڵح دەمیر و عومەر سۆران ئەندامانی کۆمیتەی گشتی لە گۆڕستانی سپۆنگا بەخاک سپێردرا.

لە نەورۆزی ١٩٩٢دا پۆلیسی تورکیا هێرشی کردە سەر ئەو کۆمەڵە کوردانەی کە لە شاری ئامەد "دیاربەکر" خەریکی پیرۆز کردنی جەژنی نەورۆز بوون. بەم بۆنەیەوە فیدراسیۆن ڕۆژی ١٩٩٢/٣/٢٣ کۆنگرەیەکی ڕۆژنامەوانی پێکهێنا و ڕۆژی ١٩٩٢/٣/٢٤یش خۆپێشاندانێکی نارەزایی دژی حکومەتی تورکیا ڕێکخست. لەو خۆپێشاندانەدا سەرۆکی فیدراسیۆن و نوێنەری کۆمیتەی هاوکاریی هێزە سیاسییەکانی کورد و کوردستانی وتاریان خوێندەوە، خۆپێشاندانەکە لە تەلەڤزیۆنی سوێد و ڕادیۆی مەرحەوبا کە ڕادیۆیەکی سوێدییە بەزمانی تورکی بلاوکرایەوە. ڕۆژی ١٩٩٢/٣/٢٦، پارتی گەلی سوێد کۆنفرانسێکی دەربارەی پەنابەران پێکهێنا. خەبات عارف بەنوێنەرایەتی فیدراسیۆن بەشداریی ئەو کۆنفرانسەی کرد. هەروەها ڕۆژی ١٩٩٢/٤/٩، فیدراسیۆنی بیانیانی لیبراڵ Liberal Invandrar förbund کۆبوونەوەیەکی بۆ ئەم مەبەستە پێکهێنا کە ئەحمەد قەرەموس بەشداریی کۆبوونەوەکە بوو.

ڕۆژی ١٩٩٢/٥/٩، چوار ڕێکخراوی سوێدیی کۆبوونەوەیەکیان لەسەر "سوێد بەرەو ساڵی دوو هەزار" پێکهێنا. لەو کۆبوونەوەیەدا دەربارەی باری پەنابەران لە سوێد گفتوگۆ کرا. ئەحمەد قەرەموس ڕای فیدراسیۆنی بۆ بەشداران ڕوون کردەوە و ڕایگەیاند: ئێمە وەک گرووپێکی بێگانە دەمانەوێت کەسایەتی نەتەوەیی خۆمان بپارێزین، کەلتووری خۆمان پێشبخەین، چالاکانە بەشداریی ژیانی کۆمەڵایەتی سوێد بکەین. دۆستایەتی لەنێوان بێگانە و سوێدییەکان و لەنێوان گرووپەکانی بێگانەدا بەهێز بکەین و لەگەڵ سوێدییەکان و گروپەکانی بێگانە دژی ڕەگەزپەرستیی تێبکۆشین. داخوازمان ئەوەیە دەرەتانی زیاترمان پێ بدرێت کە کەلتوورمان گەشە پێبدەین و باشتر خۆمان و منداڵەکانمان بە زمانی زگماکی پەروەردە بکەین.

نوێنەرانی فیدراسیۆن سەردانی کوردستان دەکەن

ڕۆژی ١٣/٥/١٩٩٢، لەسەر بانگهێشتی بەرەی کوردستانی ڤیلدان تانریکلو، عەبدولرەزاق میرزا و حامید گەوهەری بە نوێنەرایەتی فیدراسیۆن سەردانی باشووری کوردستانیان کرد، بۆ ئەوەی کە چاودێریی بکەن بەسەر هەڵبژاردنی پەرلەمانی کوردستاندا و بەشداربن لە کردنەوەی یەکەم خولی پەرلەمانی کوردستاندا. کۆمیتەی گشتی فیدراسیۆن دوای گەڕانەوەی نوێنەرانی لە

کوردستان لە ڕۆژی ١/٦/١٩٩٢دا، بڕیاری دا بۆ ئاگەدارکردنی دانیشتووانی سوێد لە چۆنیەتی هەڵبژاردن لە کوردستاندا، پرۆژەیەک لەسەر ٣٤ سەعات فیلم کە لەلایەن حامید گەوهەرییەوە هەڵگیرابوو، پێشکێشی ABF بکات کە پرۆژەکەی قبووڵ کرا و فیلمەکە بڵاوکرایەوە. هەروەها نوێنەرانی فیدراسیۆن لە ڕۆژانی ١١/٧/١٩٩٢ و ٢٦/٧/١٩٩٢دا دوو سیمیناریان لەسەر دۆزی کوردستان بۆ کوردەکانی دانیشتووی ستۆکهۆڵم و ئوپسالا پێکهێنا.

ڕۆژی ٢٥/٥/١٩٩٢، کۆنفرانسێک لەسەر باری پەنابەران و کێشەی گونجاندن "ئینتگراشیۆن" لەنێوان وڵاتانی فینلاند، سوێد، دانیمارک و نەرویژ لە وڵاتی دانیمارک پێکهات. ئەحمەد قەرەموس بەنوێنەرایەتی فیدراسیۆن بەشداریی ئەو کۆنفرانسەی کرد. لەو کۆنفرانسەدا بڕیاردرا کۆنفرانسێکی نێونەتەوەیی دەربارەی پەنابەرانی کورد پێکبێت.

تیرۆریستانی کۆماری ئیسلامی ئێران
دوکتۆر سادق شەرەفکەندییان تیرۆر کرد

ڕۆژی ١٩٩٢/٩/١٧، دوکتۆر سادق شەرەفکەندی سکرتێری گشتیی حزبی دیموکراتی کوردستانی ئێران و سێ هاوڕێی لە کردەوەیەکی تیرۆریستیدا بەدەست تیرۆریستانی کۆماری ئیسلامی ئێران لە ڕەستورانی میکۆنۆس لە بەرلین شەهید کرا. بەرلەوەی کە شەرەفکەندی شەهید بکرێت، ڕۆژی ١٩٩٢/٨/٣١ سەردانی فیدراسیۆنی کرد و لەلایەن ئەندامانی کۆمیتەی کارگێڕی فیدراسیۆنەوە پێشوازیی کرا. کۆمیتەی کارگێڕ بۆ ماوەی هەفتەیەک کۆڕی پرسە و سەرەخۆشی لە بارەگای فیدراسیۆن بۆ دانان و ڕۆژی ١٩٩٢/٩/٢٠ بە دژی کردەوە تیرۆریستییەکانی کۆماری ئیسلامی، خۆپێشاندانێکی جەماوەریی پێکهێنا و ڕۆژی ١٩٩٢/٩/٢٧، ئەحمەد قەرەموس و عەبدولرەزاق میرزا بەنوێنەرایەتی فیدراسیۆن لەگەڵ ٧٠ کوردی دانیشتووی سوێد بۆ بەشدارییکردن لە ڕێوڕەسمی ناشتنی ئەو شەهیدانە چوونە فەرەنسە و تەرمی شەهیدەکانیان لە پاریس بەخاک سپارد.

لەسەرەتای مانگی ١٠ی ١٩٩٢ ڕێکخراوی هاوکاریی فیدراسیۆنەکانی بیانی لە سوێد SIOS کە دە فیدراسیۆنی ئەندام هەبوو، بۆ یەکەم جار فیدراسیۆنی ئێمەی وەک چاودێر بۆ کۆنگرەکەی خۆی بانگهێشت کرد. ڤیلدان تانریکلو، مەحمود کیپەر و ئەحمەد قەرەموس بەشداریی کۆنگرەی SIOS یان کرد. لەو کۆنگرەیەدا ڤیلدان تانریکلو وتاری فیدراسیۆنی خوێندەوە و داوای ئەندامەتی فیدراسیۆنی لە SIOS دا دووپات کردەوە.

شاندی نوێنەرایەتی پەرلەمانی کوردستان گەیشتە سوێد

ڕۆژی ١٩٩٢/١١/١٤ شاندێک بەنوێنەرایەتی پەرلەمانی کوردستان بە سەرۆکایەتی جەوهەر نامق سالم سەرۆکی پەرلەمانی کوردستان و بە ئەندامەتی فرانسیس شابۆ، سەعدی ئەحمەد پیرە و دوکتۆر حەمە نەجم جاف، لەسەر بانگهێشتی کۆمیتەی سوێدیی بۆ پاراستنی مافی مرۆڤی کورد، سەردانی

سـوێدیان کرد. فـیدراسـیۆن کۆمیتـەیەکی بۆ پێشـوازیی لە شـاندی نـوێنەرایەتی پەرلەمـانی کوردسـتـان پێکهێنا و لە هەمـوو چاوپێکەوتن و گفتوگۆکانیاندا لەگەڵ کاربەدەسـتانی سوێد هـاوڕێیان کردن. ڕۆژی ١٩٩٢/١١/٢ بەهاوکاریی کۆمیتەی هـاوکاریی هێزە سیـاسـییـەکانی کورد و کـوردسـتـان سـیـمـینارێکی بۆ شـاندەکە پێکهێنا. شاندی نوێنەرایـەتی پەرلەمان بەشـداریی کۆبوونەوەی کۆمیتەی گشتیی فیدراسیۆنی کرد و لە کۆبوونەوەکەدا سوپاس و ڕێزی خۆیان ئاڕاستەی ئەندامانی فـیدراسـیۆن کرد. هـەروەهـا بەدوای گەڕانەوەشـیـاندا بۆ کـوردسـتـان جـەوهـەر نـامق سـالم سـەرۆکی پەرلەمان بە نامەیەک سوپاسی پەرلەمانی بە فیدراسیۆن ڕاگەیاند.

کۆنفرانسی ئاساییش و هاوکاریی
بە بەشداریی ٥٢ دەوڵەتی جیهان لە ستۆکهۆڵم

لە ڕۆژانـی ١٥- ١٩٩٢/١٢/١٦دا کـۆنفـرانسـێکی ئاسـاییش و هاوکـاریـی بە بەشـداریی ٥٢ دەوڵەتی جیـهان لە سـتۆکـهۆڵم پێکـهات. ڤیلدان تانریکلوو، ئەحمـەد قەرەموس و مـەحمود کیپەر بەشـداریی ئەو کۆنفرانسـەیان کرد. لە کۆنفرانسەکەدا نوێنەرانی فیدراسـیۆن بەیاننامەیەکیان لەسـەر مافی گەلی کوردسـتان و سـیاسـەتی دیکتاتۆرانـەی دەوڵەتە داگیرکـەرەکانی ئێران، عێراق، تورکیا و سـوریا بڵاوکردەوە لەگەڵ پەیمانە نێودەوڵەتییەکاندا لەسـەر کوردی هـەمـوو بەشـەکانی کوردسـتان کە پێشتر کۆمیتەی کارگێڕ بە زمانی ئینگلیزیی و سوێدیی ئامادەی کردبوون.

فـیـدراسـیـۆن لەنێـوان کـۆنگرەکـانی دووازدەم و سـیـازدەمـدا گـرفـتی لەسـەر دەرکردنی بەربانگ هەبووە و تەنیا ژمـارەیەکی ئامادەکراوی بەرلە کۆنگرەی دوازدە و دوو ژمارەی نوێی بـڵاوکردەوە و خەبات عـارف سەرنووسـەری بەربانگیش بەهۆی گیروگرفتە دروستکراوەکانەوە دەستی لە کار کێشایەوە.

دامەزراندنی یەکێتی ژنانی کوردستان

فـیـدراسـیـۆن لەنـێوان کۆنگرەی ١١ و ١٢یدا بە هـەوڵێکی جـیـدی توانی یەکـێتی ژنانی کـوردسـتـان دامـەزرێنێت. بۆ ئـەو مـەبەسـتـە داوای یـارمـەتی ئابووری لە بەڕێوەبـەرایەتی ئیـدارەی پەنابەران SIV کـرد و ٧٥٠٠٠ کـرۆنی بۆ دامـەزراندنی

یەکێتی ژنان وەرگرت. کۆمیتەی کارگێڕ کۆبوونەوەیەکی لەگەڵ کۆمەڵەی ژنانی دیموکرات بە سەرۆکایەتی ئایجان بوزئەسلان "شەرمین" پێکهێنا کە پێشنیازی خۆی بۆ دامەزراندنی یەکێتی ژنان ئاراستە بکات. کۆمیتەی کێشەی ژنان کە لە عەبدولرەزاق میرزا، بوبە ئەسەر، بۆینە حەسەن و بەرچەم کاپلان پێکهاتبوو، ڕۆژانی ٢٦/٤/١٩٩٢ و ٢٠/٥/١٩٩٢ کۆبووەوە و لە ئەنجامی ئەو کۆبوونەوانەدا، کۆمیسیۆنێک بۆ دامەزراندنی یەکێتی ژنانی کوردستان لە بۆینە حەسەن، بەرچەم کاپلان، شەرمین بوزئەسلان، مەراڵ زیلان گوندۆغان و کویستان ئەلئالتونباغ پێکهات.

ئەو کۆمیسیۆنە پێنج کۆبوونەوەی لە ڕۆژانی ٣٠/٨/١٩٩٢، ١١/٩/١٩٩٢، ١٤/٩/١٩٩٢، ١٨/٩/١٩٩٢ و ٣٠/١٠/١٩٩٢ پێکهێنا. بۆینە حەسەن و بەرچەم کاپلان سەردانی کۆمەڵەکانی ئوپسالا و ئێسکیلستونایان کرد و دوو کۆبوونەوەیان لەگەڵ ئافرەتانی ئەندام لەو کۆمەڵانە پێکهێنا و دوای ئامادەکارییەکان، فیدراسیۆن ڕۆژی ١٩/١٢/١٩٩٢ بە پێکهێنانی کۆنگرەی دامەزرێنەری یەکێتی ژنانی کوردستان ئەو یەکێتییەی دامەزراند. بۆ زانیاری پتر دەربارەی دامەزراندنی یەکێتی ژنانی کوردستان ئایجان بوزئەسلان دەڵێت:

«من سەرۆکی کۆمەڵەی ژنانی دیموکرات بووم. کۆمەڵەکەمان لە کۆنفراسی ڕۆژی ١٦/١٢/١٩٩١دا کە لە هۆڵی تێنستا و لەژێر ناوی "تەمسیلی ژنی کورد لە فیدراسیۆندا" پێکهات، بڕیاری دامەزراندنی یەکێتی ژنانی کوردستانمان دا. بۆ ئەم مەبەستە پێوەندیمان بە فیدراسیۆنەوە گرت و دەستووری یەکێتی ژنانمان ئامادە کرد. بە پێکهێنانی چەند لقی ژنان لە کۆمەڵەکانی سپۆنگا، ستۆکهۆڵم و ئوپسالا و ئێسکیلستونا و...تد لە ١٩/١٢/١٩٩٢ لە بارەگای فیدراسیۆن کۆنگرەی دامەزرێنەری یەکێتی ژنانمان پێکهێنا و کۆمەڵەکەمان هەڵوەشاندەوە کە وەک یەکێتی ژنان کار بکەین. کۆمیتەیەکی پێنج کەسیمان بۆ بەڕێوەبردنی یەکێتی ژنان هەڵبژارد و بۆینە حەسەنمان بە یەکەم سەرۆکی یەکێتی ژنانی کوردستان هەڵبژارد. شایانی باسە کە ئێمە ئاگەداری ئەو ٧٥ هەزار کرۆنە نەبووین کە فیدراسیۆن بۆ دامەزراندنی ئەو یەکێتییە وەری گرتبوو.»

کۆمیتەی گشتی لە دوا کۆبوونەوەی خۆیدا کە ڕۆژی ١٩٩٣/١/٣١ پێکی هێنا، لیژنەیەکی لە ئەحمەد قەرەموس، حامید گەوهەری و عەزیز ئالش پێکهێنا کە گەلاڵەیەکی خەبات بۆ ساڵی ٩٣- ٩٤ پێشکێش بە کۆنگرەی سێزدەم بکات. ئەم لیژنەیە ئەرکی خۆی بەجێ گەیاند و گەلاڵەیەکی ٤١ خاڵیی لە بوارەکانی چالاکییەکانی ڕێکخراوەیی، فەرهەنگیی، ڕاگەیاندن، پشتگیریی لە بزووتنەوەی گەلی کورد، چالاکیی کۆمەڵایەتی، خەبات بۆ بەدەستهێنانی مافی پەنابەران و پەناخوازانی کورد و چالاکیی بۆ پەروەردە کردنی کادێری نوێ بۆ فیدراسیۆن ئامادەکرد و لەگەڵ ڕاپۆرتەکانی تر پێشکێشی کۆنگرە کرد.

کۆنگرەی سێزدەم ٢٧-١٩٩٣/٢/٢٨

نوێنەری ٣١ کۆمەڵەی ئەندامی فیدراسیۆن بەو ناوانەی خوارەوە بەشداریی کۆنگرەی سێزدەمیان کرد: کۆمەڵەی ئوپلاندسڤێسبی، ئوسترشۆند، سندسڤال، بورلینگە، ساندویکن، ئویرێبرۆ، کاترینەهۆڵم، یەڤلە، سالا، ئێسکیلستونا، ڤێستەرۆس، ئوپسالا، لینشۆپینگ، ترولهتان، نینسهامن، کارلستاد، کارلسکوگا، لیندسبەری، سلفتیو، مالمۆ، یۆتێبۆری، لوند، خۆدە، نۆرشۆپینگ، ستۆکهۆڵم، یەرڤللا و هودینگە لە ستۆکهۆڵم، کۆمەڵەی پیشەیی هونەرمەندان لە ستۆکهۆڵم، کۆمەڵەی پیشەیی یاسا ناسان و کۆمەڵەی پیشەیی نووسەران لە ستۆکهۆڵم. ژمارەی نوێنەری ئەو کۆمەڵانە لەگەڵ نوێنەرانی کۆمیتەکانی گشتی و ڕێڤیسۆر و یەکێتی ژنان و یەکێتی لاوان دەبوون بە ١٧٥ نوێنەر کە دەبووایە بەشداریی کۆنگرەی ١٣ بکەن. کەچی لەو ژمارەیە، کۆمەڵەکانی کارلستاد، نۆرشۆپینگ، نووسەران، لیندسبەری و لوند بەشداریی کۆنگرەیان نەکرد و لە هەندێک کۆمەڵەشدا هەموو نوێنەرە هەڵبژێردراوەکان بەشداریی کۆنگرە نەبوون. لەبەرئەوە کۆنگرە بە ١٠٧ نوێنەر لە ٢٦ کۆمەڵە و ئۆرگانەکانی فیدراسیۆن کرایەوە، بەڵام لە پرۆسەی بەردەوامیی کۆنگرەکەدا ژمارەی بەشداران گەیشتە ١٥٣ ئەندام. بەگوێرەی پرۆگرامی پەسندکراوی کۆنگرەی دووازدەمی فیدراسیۆن هەر کۆمەڵەیەک مافی ئەوەی هەبوو کە بۆ پانزدە ئەندامی یەکەمی بەشدار لە کۆنگرەکەیاندا سێ نوێنەر و بۆ هەر دە ئەندامی دوایی نوێنەرێک بۆ کۆنگرەی فیدراسیۆن هەڵبژێرن. لەو کۆمەڵانەی کە لقی ژنان و لاوانیان هەبووە لە سێ نوێنەرەکەی یەکەمدا، یەک نوێنەری ژن و یەک نوێنەری لاو لە لقەکانی ژنان و لاوان ڕەوانەی کۆنگرە بکەن.

کۆنگرە بەو نوێنەرانە و بە سرووودی ئەی ڕەقیب و خولەکێک وەستان و بێدەنگی بۆ گیانی شەهیدانی کوردستان و ئۆڵف پاڵمە کرایەوە. نەجدەت گوندەم "حەسەن مزگێن"، سەلیم بابانزادە، ڕەمزی سوێنمەز "کەریم" و بۆینە حەسەن لەلایەن

کۆنگرەوە بۆ بەڕێوەبردنی کارەکانی کۆنگرە "دیوان" هەڵبژێردران. حەسەن مزگین کرا بە سەرۆک و سەلیم بابانزادە و ڕەمزی سوێنمەز بە سکرتێر و بۆینە حەسەن بە ئەندام.

لە سەرەتادا ڤیلدان تانریکلو سەرۆکی فیدراسیۆن وتاری فیدراسیۆنی خوێندەوە و دوای ئەوە هەرکام لە سالار ئسماعیل ئەندامی پەرلەمانی کوردستان و تەها بەرواری نوێنەری حکومەتی هەرێمی کوردستان لە باکوری ئەوروپا وتاریان پێشکێش کرد. بەدوای ئەوەدا، بیۆرن ئەندەرشۆن Björn Anderson لە پارتی سۆسیال دیموکراتی سوێد، گۆستاف ڤۆن ئێسێەن Gustaf Von Essen لە پارتی مۆیرات، بیریت ئێریکسۆن Berith Erikson لە پارتی چەپ، کنێت ئۆیش Kenneth hs لە سندیکای کرێکاران LO، بێرت کارڵبۆری Bert Carlborg لە ABF، کامللا پرشۆن Camilla Person و یوسف کوپلای Yusuf Kupeli لە کۆمیتەی ئاشتی سوێد، پیدرۆ لۆسادا Pedro Losada لە SIOS و هەروەها ئەرۆل ئایدن Erol Aydin لە فیدراسیۆنی تورکان وتاریان پێشکێش کرد و بەتێکڕا لە وتارەکانیاندا پشتگیریی خۆیان لە مافی گەلی کوردستان و فیدراسیۆن کرد. جگەلەوە کۆمەڵێک پەیامی پیرۆزبایی لەلایەن ڕێکخراوە سیاسییەکانی هەرچوار پارچەی کوردستانەوە بە گۆنگرە گەیشت و ئەم پەیامانەی خوارەوە خوێندرانەوە:

حزبی دیموکراتی کورستانی ئێران "ڕێبەرایەتی شۆڕشگێڕ"، یەکێتی نیشتمانی کوردستان ڕێکخستنی سوێد، پارتی سۆسیالیستی کوردستان PSK، پارتی دیموکراتی کوردی سوریا "ئەلپارتی" لقی ئەوروپا، پارتی یەکێتی کورد لە سوریا، پارتی سەربەخۆیی کوردستان، ڕێکخراوی ڕزگاریخوازی نەتەوەیی کوردستان "کوک"، فیدراسیۆنی تورکان لە سوێد، پارتی یەکبوونی گەلی کوردستان کۆمیتەی ئەوروپا، سەرکردایەتی هاوبەشی پارتی یەکگرتنی گەلی کورد لە سوریا و پارتی دیموکراتی کوردی سوریا "یەکبوونی" و پارتی شێخە لە کوردی سوریا، ئنیستیتۆتی کورد لە پاریس و پارتی دیموکراتی کوردستان. هەروەها ناوی چەند کۆمەڵەش بڵاوکرایەوە کە کۆنگرەیان پیرۆز کردبوو. شایانی باسە کە ئەوە یەکەم جار بوو کە نوێنەری SIOS و فیدراسیۆنی تورکان بەشداریی کۆنگرەی فیدراسیۆنیان دەکرد.

کـۆنگرە دوو کـۆمـیـتـەی بـۆ وەرگـرتـنی پێـشنیـاز بۆ گـۆڕانکاری لە پـەیڕەو و پرۆگرامی فیدراسیۆن و پێشنیاز و بڕیار هەڵبژارد کە ئەندامەکانیان بریتی بوون لە: عەلی زەرکـەش، حـەسـەن قـازی و ئـەحـمـەد عـەزیزی بۆ کـۆمـیتـەی دەسـتوور و ممتـاز ئایدن، ڕەشید ئەحمەدی و بابی تارا بۆ کۆمیتەی پێشنیـاز و بڕیار. ئەرکی ئەو دوو کۆمیتەیە کۆکردنەوەی پێشنیـازی ئەندامـان و ئاڕاسـتە کردنیـان بوو بە کۆنگرە.

لە کۆنگرەدا دەربارەی بە ئەندام وەرگرتنی دوو کۆمـەڵەی فاڵشۆپینگ و ئاوێسـتا گفتوگۆ کرا. کۆمـەڵەی فـاڵشـۆپینگ سـاڵی ١٩٩٢ لەلایەن ئـەندامـان و لایەنگرانی پ.ک.کەوە دەسـتی بەسـەرداگیرابوو. کوردەکانی دانیشـتووی فـاڵشـۆپینگ ڕۆژی ١٣/١٢/١٩٩٢ کۆمەڵەیەکی نوێیان دامەزراندبوو. کۆمیتەی گشتی وەرگرتنی ئەو کۆمەڵە نوێیەی بە بڕیاری کۆنگرە بەستبووەوە و کۆنگرە بە زۆربەی دەنگ کۆمەڵەی فـاڵشـوپینگی بە ئـەندام وەرگـرت و دەربـارەی وەرگـرتنی کـۆمـەڵەی ئاوێسـتـاش دەسـەڵاتی دا بە کۆمیتەی گشتی کە بۆخۆی بڕیاری بۆ بدات.

دەربارەی گـۆڕانکـاریی لە خـاڵی ١٠ی بەندی ٦ی دەسـتـووری فـیـدراسـیـۆندا، کۆنگرە بڕیاری دا: ئەندامانی ئەسڵی کۆمیتەی کارگێڕی یەکێتی ژنانی کوردستان و ئەندامـانی ئەسـڵی کـۆمـیـتـەی کـارگـێـڕی یەکـێـتی لاوانی کـورد نوێنـەر بن لە کۆنگرەکانی فیدراسیۆندا. جگەلەوە خاڵێک بە پرۆگرامی فیدراسیۆن زیادکرا کە ئەویش دانانی کۆمیتەی ڕاوێژ بوو کـە لە پێنج ئەندام پێکدەهات. ئەرکی کۆمیتەی ڕاوێژ هـەڵسـەنگاندنی کـاری ئەندامـانی فـیـدراسـیـۆن و کـاندیدکـردنی ئـەندامی تێکۆشـەر بوو بۆ ئۆرگـانـەکـانی فـیـدراسـیـۆن بە کـۆنگرە. هـەروەهـا بڕیاردرا فـیـدراسـیـۆن هـەردوو سـاڵەی جـارێک کـۆنگرە پێک بهـێنێت و لەنێـوان هـەردوو کـۆنگرەی فـیـدراسـیـۆندا سـاڵانە کـۆنفـرانسـێک لە سـەرۆک و سکرتێـر و بەرپرسیارانی ئابووریی کۆمەڵەکان و ئۆرگانەکانی فیدراسیۆن پێک بهێنێت.

ڕاپۆرتی خـەباتی فیدراسیۆن و یەکێتی ژنان و یەکێتی لاوان کـەوتنە بەرباس. کۆنگرە ڕەخنەی لە پێوەندیی لاوازی فیدراسیۆن لەگەڵ کۆمەڵەکانی هـەرێمی ١ و ٢ و بەتایبـەتی هـەرێمی ٥ گرت و لە بەرامـبـەردا سـوپاسی فـوڕات نەمـرود بەرپرسی هـەرێمی سێیـەم و حـامید گـەوهـەری بەرپرسی هـەرێمی چوارەم کرد بۆ پێوەندیی

بەردەوامییان لەگەڵ کۆمەڵەکانیان و ڕەوانەکردنی پرۆتۆکۆڵی کۆبوونەوەکانیان.

هەروەها کۆنگرە بڕیاری دا لە پێوەندی لەگەڵ تیۆری ئۆڵف پاڵمەدا نامەیەک ئاراستەی پارتی سۆسیال دیموکراتی سوێد بکرێت. کۆنگرەی سێزدەم لە پرۆسەی کارەکانیدا ئۆرگانەکانی فیدراسیۆنی نوێ کردەوە و ئەم ئەندامانەی خوارەوەی بۆ ئۆرگانەکانی هەڵبژارد:

کۆمیتەی کارگێڕ: ڤیلدان تانریکلو ١٢٠ دەنگ، ئەحمەد قەرەموس ١٠٧ دەنگ، سدقی هەروری ٧٩ دەنگ، جەمال باتوون ٧٤ دەنگ، شەرمین بوزئەسلان ٥٤ دەنگ، ئەحمەد عەزیزی ٥٠ دەنگ، مستەفا ئایدۆغان ٤٧ دەنگ. هەروەها حسامەدین ئەسلان بە ٣٨ دەنگ، شەماڵ کاوە بە ٣٧ دەنگ و سەلام جەزیری بە ٣٥ دەنگ بوون بە جێگری کۆمیتەی کارگێڕ.

کۆمیتەی گشتی: فورات نەمرود ٧٩ دەنگ، حەسەن مزگین ٧٠ دەنگ، بەتال بەتی ٦٧ دەنگ، سەلیم بابانزادە ٦٥، منجی ئالدور ٦٣ دەنگ، ساڵح جاف ٦٠ دەنگ، حامید گەوهەری ٥٨ دەنگ، مەحمود کیپەر ٥٠ دەنگ، فەوزی هەروری ٥٠ دەنگ، ساڵح دەمیر ٤٥ دەنگ، مەحمود ئیبراهیم "بابی تارا" ٤٤ دەنگ، چالاک وەسفی ٤١ دەنگ. هەروەها بەهروز کورد ئەحمەدی بە ٤٠ دەنگ و ڕەشید ئەحمەدی بە ٣٨ دەنگ و بوبە ئەسەر بە ٣٧ دەنگ بوون بە جێگری کۆمیتەی گشتی.

کۆمیتەی چاودێری ئابووری: ممتاز ئایدن، شاخەوان، تاریق یلدزهان و ئاتیلا بوزوی.

بەگوێرەی ڕاپۆرتی ئاراستەکراوی کۆمیتەی گشتی بە کۆنگرەی سێزدەم، داهات و خەرجی فیدراسیۆن لەنێوان ساڵی ١٩٩٢– ١٩٩٣دا بەم جۆرە بووە: داهات ٢٣٧٩٦٥٥ کرۆن. خەرج ٢٢٨٠٣٠٤ کرۆن و ماوە ٩٩٣٥٠ کرۆن. بەگوێرەی ڕاپۆرتی پێشکێشکراو لەو پارەیە: ٨٨٥٥٨ کرۆنی لە پۆستگیرۆی فیدراسیۆندا بووە. ١٤٧ کرۆن لە بانک و ١٠٦٤٥ کرۆنیش لە سندوقی فیدراسیۆندا. هەروەها ممتاز ئایدن و باوەر ئەسەر کە دوو ئەندام لە سێ ئەندامی کۆمیتەی ڕێڤیسۆری هەڵبژێردراوی کۆنگرەی دووازدەمی فیدراسیۆن بوون لە نامەیەکدا ڕایانگەیاندووە:

کۆمیتەی ئێمە ڕۆژی ١٩٩٣/٢/٢٦ لە بارەگای فیدراسیۆن کۆبووەوە و هەموو

دۆسیەکانی ئابووریی فیدراسیۆنی کۆنترۆڵ کرد و کۆمیتەکەمان هیچ هەڵەیەکی لە بەشی ئابووری فیدراسیۆندا بەرچاو نەکەوت. بەرلە کۆنترۆڵ کردنی ئێمە ڕێڤیسۆری فیدراسیۆن هەموو کویتۆکانی ئابووریی فیدراسیۆنی لە کۆمپیوتەری فیدراسیۆندا تۆمار کردبوو. ئێمەش بەراوردی کویتۆکانمان کرد و بینیمان بە گوێرەی کویتوەکان حیسابەکان یەکتر دەگرنەوە. لەبەرئەوە ئێمە داوا لە کۆنگرە دەکەین کە لەبواری ئابوورییەوە کۆمیتەی کارگێڕ و گشتی لە بەرپرسایەتی ئازاد بکەن. بەهیوای کۆنگرەیەکی سەرکەوتوو. شایانی باسە کە نامەکە ئیمزای مستەفا ئایدن واتە سێیەم ئەندامی کۆمیتەی ڕێڤیسۆر لەسەر ئەو نامەیە نەبوو.
کۆنگرە هەروەها ئەو بڕیارانەی خوارەوەی پەسند کرد:

١- کۆنگرەی ١٣ی فیدراسیۆن پشتیوانی و هاوکاری خۆی بەرامبەر بە پەرلەمان و حکومەتی هەرێمی کوردستانی عێراق دووپات دەکاتەوە.

٢- کۆنگرەی ١٣ی فیدراسیۆن کۆبوونەوەی دەوڵەتە داگیرکەرەکانی کوردستان لە ئەنقەرە و دیمەشق بۆ پیلانگێڕیی بە دژی باشووری کوردستان مەحکوم دەکات و یادداشتی خۆی بەپێی یاسا جیهانییەکان پێشکێشی UN و ڕێکخراوە جیهانییەکان دەکات.

٣- کۆنگرەی ١٣ی فیدراسیۆن ئاشتی و تەبایی و هاوکاریی نێوان گشت پارت و هێزەکانی کوردستان بە مەرجی سەرەکیی سەرکەوتن دەزانێت بۆ پارێزگاریکردن لە دەسکەوتەکان و پەرەپێدانیان. لەبەرئەوە داوا لە حزب و هێزە کوردستانییەکان دەکات کە بە گیانی ئاشتی گفتوگۆ لەگەڵ یەکتر بکەن بۆ چارەسەرکردنی گیروگرفتەکان.

٤- کۆنگرەی ١٣ی فیدراسیۆن ڕۆژی ١٩٩٢/١٠/٤ کە ڕۆژی پەسندکردنی سیستەمی فیدرالییەتە لەلایەن پەرلەمانی کوردستانەوە بە ڕۆژی جەژن و سەرکەوتن دادەنێت و سالآنە لە کۆمەڵەکانیدا یادی دەکاتەوە.

٥- هەموو ساڵێ لە ڕۆژی ٣/١٦دا لە ستۆکهۆڵم و شارەکاندا یادی کارەساتی هەڵەبجە بکرێتەوە.

٦- کۆنگرە کۆمیتەی کارگێڕ بەرپرس دەکات کە لەنێوان دوو کۆنگرەدا، هەوڵبدات ٣-٤ گوند یا نەخۆشخانە و قوتابخانە لە باشووریی کوردستاندا ئاوەدان

بکاتەوە و ئەمەش بە یارمەتی دۆستانی تر.

٧- کۆنگرەی ١٣ی فیدراسیۆن بڕیاردەدات کە خانوویەک وەک وەقف بۆ فیدراسیۆن بکرێت.

٨- فیدراسیۆن بە هاوکاریی ڕێکخراوە کوردستانییەکانی وڵاتانی ئەوروپا کۆنفیدرالێک یان شێوەیەک هاوکاریی کردنی پێویست پێک بهێنێت.

جگەلەوە کۆنگرە چەند خاڵی لە پەیڕەو و پرۆگرامی فیدراسیۆندا گۆڕی کە یەکێکیان دانانی جێگر بوو بۆ سەرۆکی فیدراسیۆن.

کۆمیتەی گشتی فیدراسیۆن لە یەکەم کۆبوونەوەی خۆیدا ڤیلدان تارنریکلوی بە سەرۆکی فیدراسیۆن هەڵبژارد و ئەرکی ئەندامانی بەشێوەی خوارەوە دیاریی کرد:

ڤیلدان تانریکلو: سەرۆکی فیدراسیۆن

ئەحمەد قەرەموس: جێگری سەرۆکی فیدراسیۆن

مستەفا ئایدۆغان: سکرتێری فیدراسیۆن

جەمال باتوون: بەرپرسی کۆمیتەی پێوەندییەکانی دەرەوەی فیدراسیۆن

ئەحمەد عەزیزی: بەرپرسی کۆمیتەی ڕاگەیاندن و چاپەمەنی

شەرمین بوزئەسلان: بەرپرسی کۆمیتەی پەروەردە

حسامەدین ئەسلان: بەرپرسی کۆمیتەی پەنابەران

سەلام جەزیری: بەرپرسی کۆمیتەی کەلتوور و کۆمیتەی زیندانییە سیاسییەکان

بۆینە حەسەن: بەرپرسی ژنان.

عاتیە بەتی: بەرپرسی لاوان.

ساڵح دەمیر بەرپرسی کۆمیتەی هەرێمی١.

بەتال بەتی بەرپرسی کۆمیتەی هەرێمی ٢.

فورات نەمرۆد بەرپرسی کۆمیتەی هەرێمی٣.

حامید گەوهەری بەرپرسی کۆمیتەی هەرێمی٤.

چالاک وەسفی بەرپرسی کۆمیتەی هەرێمی٥.

هەروەها ئەندامانی تری کۆمیتەی گشتی دابەش کران بەسەر کۆمیتەکانی کاردا.

شـایانی بـاسـه بەگـوێرەی بڕیاری کـۆنگرەی ١٣ و ئەو گـۆڕانکارییـانەی لە پڕۆگرامی فیدارسیۆندا پێکهات سەرۆکی هەردوو یەکێتی ژنانی کوردستان لە سـوێد و یەکـێـتی لاوانی کـورد لـە سـوێد ڕاسـتـەوخـۆ بەبێ هەڵبـژاردن بوون بە ئەندامی کۆمیتەی کارگێڕ.

شـەماڵ کاوە ئەندامی جێگری کۆمیتـەی کارگێڕ لە وتارێکدا کە لە بەربانگی ژمـارە ٨٨ بڵاوکرایەوە ڕەخنـەی لە شێوازی کاندید کردنی ئەندام بـۆ ئۆرگانەکانی فـیـدراسـیۆن و پرۆسـەی هەڵبـژاردنی کـۆنگرە گـرت و لە بەشـێک لە وتارەکـەیدا ڕایگەیاند:

«کـۆنگرەی سـێـزدەمی فـیـدراسـیۆنی کـۆمـەڵە کـوردسـتـانیـیـەکـان نموونەیەکی زەق و زۆر تاڵی ئەو کەمـوکوڕییـە گەورە بوو کە سـاڵانی ساڵە بە دەستـیـەوەی دەناڵێنین. ئەو کۆنگرەیە سـەلماندی کە هێشـتـا بەزمی "لیسـتـە دیاریکراوەکان" تەواو نەبووە و کـار و چالاکییـەکانی ئێـمـە هەر دەبێ لە بازنەی خـشـتـە داڕشـتـراوەکـانی ناو ژوورەکـانی حزبەکاندا خـول بخـواتەوە. من پێمـوایە ئەو کـەسـانەی دیاری کـران، دڵسـۆز و کـارزانن، بەڵام خـەڵکی دڵسـۆز و کـارزان و دڵسـۆزتریش هـەبوو کـە بەهـۆی نەبوونی پێناسـەی حـزبەکـانـەوە نەیانتـوانی دەنگ هەڵبڕن.»

لەو چوارچێوەیەدا بەربانگی ژمارە ٨٨ وتـوێژێکی ڕادیۆیی بڵاوکردەوە کە بارزان شـاسـوار بەرپرسی ڕادیۆ دەنگی کۆمەڵەی کـوردیی سـپۆنگا لەگەڵ زناری خـامـۆ بەرپرسـیـاری کـۆمـیـتـەی ڕاوێژ سـەبارەت بە کـاندیدکـردنی ئەندام بۆ کـۆنگرە بەئەنجامی گەیاندووە.

بارزان– ڕادیۆ: دەوترێت ئەو لیستەیەی ئێوە بۆ کۆمیتەی کارگێڕ و کۆمیتەکانی تر ئامـادەتان کردبوو، زۆربەیان کەسـانی حزبی بـوون. واتە ئێوە زیاتر لەگەڵ ئەو کـەسـانەی کـە ئەندامی پارتە سـیـاسـیـیـەکـانن قـسـەتان کـردووە کـە بێنە ناو ئۆرگانەکانی فیدراسیۆنەوە. ئایا ئێوە سەبارەت بەم قسەیە چی دەڵێن؟

زناری خەمۆ: بە دیتنی من لە هەر کۆنگرەیکدا گیرە و کێشە دروست دەبێت. خەڵکانێک کە دەیانەوێت هەڵبژێردرێن و هەڵنابژێردرێن، گلەیی

دەکەن. شتی بچووک، گەورە دەکرێت. من بۆخۆم ئەمە بە مەسەلەیەکی ئاسـایی دەزانم، بەڵام لەگـەڵ ئەوەشـدا هـەندێک مقـۆمقـۆ و چپـەچپی وەهاش ڕووی دا کە وەک کۆمیتەی ڕاوێژ بەدڵی ئێمە نەبوو، بەڵام ئێمە نەمـانتـوانی بـەرلەو مـقـۆمـقـۆیانە بگرین، چونکە ئیـرادە ئیـرادەی کـۆنگرەیە و ئیـرادە ئیـرادەی نوێنـەرانە کـە کێ هەڵدەبژێرن و کێ هـەڵنابژێرن، بەڵام ئێمە وەکو ئۆرگانێک هیچ بایەخێکمـان بەوە نەداوە کە قسە لەگەڵ خەڵکانی سەربە لایەنی سیاسی بکەین و کاتێک ئێمە لە کۆمیتەی کارگێڕیش بڕوانین، دەبینین ئەندامـانی کۆمیتەی کارگێڕ زۆربەیـان ئەنـدامی پـارتێکی سـیــاسی نین، بـەڵام هەرچون دەرگــای کۆمیـتـەی کارگێڕ کراوەیە بۆ کەسـانی ئازاد و نـەحزبی هەروەها بۆ حزبییـەکـانیش کراوەیە. جـا بەڕای من گرفـتـەکە ئەمـە نییـە، بەڵکو دەبوایە پێوانمان بۆ جێگرتن لـە کۆمیتـەی کارگێڕ، ئەوە بوایە کـە ئایا ئەو کـەسـە توانای کـاری هەیە لـە کۆمـیـتـەی کـارگـێـڕدا یـان نا؟ ئەو نوێنـەرانەی کـە دەنگی خـۆیان دا بەو کـەسـانە، دەبوایـە لای ویژدانی خـۆیان ئاسـوودە و ئـارام بوونایە کـە: "بەڵێ من دەنگی خـۆم دەدەم بە کەسێک کە توانای کارکردنی لە کۆمیتەی کارگێڕدا هەیە."

بەشێک لە چالاکییەکانی فیدراسیۆن لەنێوان کۆنگرەی ١٣ و ١٤ی فیدراسیۆندا کە لە بەربانگدا تۆمار کراون بریتین لە:

ڕۆژی ٥-١٩٩٣/٣/٧ کۆمیتـەی سـوێدی بۆ مـاف و ئۆرگـانیزەکردنی خـەبات و هـاوکاری بۆ کوردسـتان کۆنفرانسێکی نێونەتەوەیی لە ستۆکهۆڵم پێکهێنا. ڤیلدان تانریکلو سەرۆکی فیدراسیۆن بەشداریی ئەو کۆنفرانسەی کرد.

ڕۆژی ١٩٩٣/٣/٢٦ کۆمیتەی کارگێڕ سیمـینارێکی لەسەر کارەسـاتی هەڵەبجە لە Medborgarhuset لە سـتۆکـهـۆڵم پێکهـێنا. لە سـیمـینارەکـەدا دوکـتـۆر جـەلادەت چەلیکەر لەسـەر باری تەندروستی و ئێکۆلۆژیک، خـالید سالح دەربارەی کاریگەریی هـەڵەبجـە لە بواری کۆمـەڵایەتی و سـیـاسـی لەسـەر کۆمـەڵگە و بێریت ئێـریکسـۆن لەسـەر کـاریگەریی هەڵەبجە لەسـەر مەسـەلەی کورد لە پلاتفۆرمی نێونەتەوەییدا بۆ بەشداران دوان و لە کۆتاییدا وەڵامی پرسیاری بەشدارانیان دایەوە.

ڕۆژی ١٩٩٣/٥/٤، فیدراسیۆن و کۆمیتەی هاوکاریی هێزە سیاسییەکانی کورد و کوردستانی و نوێنەرایەتی حکومەتی هەرێمی کوردستان لە سوێد دژی هێرشی سوپای ئێران بۆسەر باشووری کوردستان کۆبوونەوە و لە نامەیەکدا بۆ نوێنەرایەتی نەتەوەیەکگرتووەکان لە سوێد، حکومەتی سوێد، پارتییە سیاسییەکانی سوێد و دەزگاکانی پێوەندیدار و سەفارەتی چەند دەوڵەت، ئەوانیان لە پیلانی دەوڵەتی ئێران دژی نەتەوەی کورد ئاگەدار کردەوە و داوای یارمەتییان لێ کردن.

ڕۆژی ١٩٩٣/٩/٤، کۆمیتەی پەروەردەی فیدراسیۆن خولێکی لەسەر ژیانی کۆمەڵایەتی لە هۆڵی Vuxenskolan پێکهێنا. نوێنەری کۆمەڵەکانی نینسهامن، بۆرلینگە، نۆرشۆپینگ، کارلستاد، ئوپسالا و یەکێتی ژنانی کوردستان بەشداریی خولەکەیان کرد. شەرمین بوزئەسلان بەرپرسیاری کۆمیتەی پەروەردە لەو خولەدا لەسەر تێکنیکی پێکهێنانی کۆبوونەوە، کۆنگرەی ساڵانە و کۆمیتەی چاودێر و شێوەی نووسینی پرۆتۆکۆڵ، داوای یارمەتیکردنی ساڵانە و دامەزراندنی کۆمەڵە دوا. ڤیلدان تانریکلو سەرۆکی فیدراسیۆن ئاماژەی بە ستروکتوری فیدراسیۆن کرد و بۆینە حەسەن سەرۆکی یەکێتی ژنانی کوردستان لەسەر خەباتی یەکێتی ژنان دوا. شایانی باسە کە کۆمەڵەکانی ئەندامی فیدراسیۆن لە هەرێمی ستۆکهۆڵم بەشداریی خولەکەیان نەکرد.

ڕۆژی ١٩٩٣/٩/٢٦، کۆبوونەوەیەک لەسەر کێشەی ئافرەتانی کورد لە سوێد لە هۆڵی خوێندنگەی گەورە ساڵان Vuxenskolanپێکهات. ١٥ ژن بەشداریی کۆبوونەوەکەیان کرد. لەو کۆبوونەوەیەدا لەسەر خوێندن، کار، لێدانی ژنان، تەڵاق، منداڵ و کاریی ڕێکخراوەیی گفتوگۆ کرا.

ڕۆژی ١٩٩٣/١٠/١٥، سەنتەری نێونەتەوەیی ئۆڵف پاڵمە بەبۆنەی هاتنی ڕووناکبیری تورک موراد بەلگە بۆ سوێد کۆبوونەوەیەکی بەرفرەوانی پێکهێنا. لەسەر بانگهێشتی سەنتەری نێونەتەوەیی ئۆڵف پاڵمە لیژنەیەک لە فیدراسیۆن و دوو کەس لە فیدراسیۆنی تورکان و نوێنەرێک لە ABF و کەسێک لە سەنتەری نێونەتەوەیی ئۆڵف پاڵمە و سکرتێری پێوەندیی نێونەتەوەیی پارتی سۆسیال دیموکرات Conny Fredriksson بەشداریی کۆبوونەوەکەیان کرد. لەو کۆبوونەوەیەدا باس لە پێشێلکارییەکانی مافی مرۆڤ و دیموکراسی و مافی گەلی کورد لە تورکیا

کرا. شایانی باسە کە موراد بەلگە ڕۆژی ١٦/١٠/١٩٩٣ سەردانی فیدراسیۆنی کرد و لەلایەن ئەندامانی کۆمیتەی کارگێڕەوە پێشوازیی کرا.

کۆبوونەوەیەک لەگەڵ بەرپرسیاری دۆسیەی تورکیا

ڕۆژی ١٥/١٠/١٩٩٣، کۆبوونەوەیەک لەگەڵ بەرپرسیاری دۆسیەی تورکیا Torsten Ericksson لە وەزارەتی کاروباری دەرەوی سوێد پێکهات. لەو کۆبوونەوەیەدا نوێنەرانی فیدراسیۆن بیروڕای خۆیان لەسەر بارودۆخی باکوری کوردستان دەربڕی و ئەو داواکارییانەی خوارەوەیان ئاڕاستەی وەزارەتی کاروباری دەرەوی سوێد کرد:

ا- لیژنەیەک لە سوێدەوە بچێتە کوردستان و لە نزیکەوە لە بارودۆخی گەلی کرد بکۆڵێتەوە.

ب- سوێد پێویستە دیاردەی کوشتاری گەلی کورد لەلایەن دەوڵەتی تورکیاوە بخاتە بەرنامەی کاری خۆی و ئەندامانی کۆنفرانسی ئەمنیەت و هاوکاریی ئەوروپا و دەزگاکانی تری نێونەتەوەیی ئاگەداری باری دژواری گەلی کورد بکات.

ج- حکومەتی سوێد نابێت چەک بە حکومەتی تورکیا بفرۆشێت.

د- سوێد دەبێ بەڕوونی بۆچوون و ڕەخنەی خۆی لە بەرامبەر تورکیادا ئاشکرا بکات.

هـ- سوێد دەبێ داوابکات لە ڕۆژی هەڵبژارنی شارەوانییەکاندا لە تورکیا لیژنەیەکی چاودێرییکردن لە یەکێتی ئەوروپا بچێتە تورکیا و بۆخۆشی بەرپرسایەتی ئەو لیژنەیە لە ئەستۆ بگرێت.

ڕۆژی ٢/١٢/١٩٩٣، فیدراسیۆن کۆبوونەوەیەکی لەگەڵ نوێنەرانی نەتەوە یەکگرتووەکان لە ستۆکهۆڵم پێکهێنا. ڤیلدان تانریکلو، حسامەدین ئەسلان و منجە ئالدور بەشداریی ئەو کۆبوونەوەیان کرد و نوێنەرایەتی UNیان لە بڕیارەکانی بەڕێوەبەرایەتی ئیدارەی پەنابەرانی سوێد SIV لەسەر پەنابەرانی کورد ئاگەدار کردەوە و ئاماژەیان بۆ پێنج پەنابەر کرد کە SIV بڕیاری دەرکردنی داون. هەروەها نوێنەرانی فیدراسیۆن نوێنەرایەتی UNیان لەسەر بارودۆخی کورد لە کوردستاندا ئاگەدار کردەوە.

فیدراسیۆن جەژنی نەتەوەیی نەورۆزی پیرۆز کرد

ڕۆژی ١٩٩٤/٣/١٩، فیدراسیۆن وەک هەموو ساڵێک جەژنی نەتەوەیی نەورۆزی لە هۆڵی سۆڵنا پیرۆز کرد. نزیکەی ٣٠٠٠ کەس بەشداریی جەژنەکەیان کرد. جەژنەکە بەدەنگی هونەرمەندان تەحسین تەها، فوئاد ئەحمەد، فەقێ تەیران، ناسر ڕەزازی و سەعید یوسف و گرووپی فۆلکلۆریی هەڵەبجە و شیلان ڕازایەوە. کۆمیتەی نەورۆز لەژێر چاودێریی کۆمیتەی کەلتوور و پەروەردەدا ئەرکی ئامادەکردنی جەژنەکەی بە ئەستۆ بوو. لە جەژنەکەدا ئەحمەد قەرەموس بە نوێنەرایەتی فیدراسیۆن وتارێکی پێشکێش کرد. هەروەها بەڕێزان سامی عەبدولرەحمان، ئاری نوری ڕەزا نوێنەرانی حکومەت و پەرلەمانی کوردستان و نوێنەری پارتی چەپ و Ericksso Berith جێگری سەرۆکی کۆمیتەی سوێدی بۆ مافی مرۆڤی کوردان Ingela Mrtensson، پەرلمانتاری پارتی گەلی سوێد و سەرۆکی کۆمیتەی سوێد بۆ مافی مرۆڤی کوردان وتاریان خوێندەوە و پشتگیریی ڕێکخراوەکانیان لە دەستکەوتی نەتەوەی کورد دەربڕی و جەژنی نەتەوەیی کوردیان پیرۆز کرد. بەڕێز سامی عەبدولرەحمان بەشدارانی لە بارودۆخی کوردستان ئاگەدار کردەوە. هەروەها ئاری نوری ڕەزا لە وتارەکەیدا سەرەڕای ئاماژە کردنی بە بارودۆخی کوردستان، پشتگیریی لە کار و خەباتی فیدراسیۆن کرد. کۆمیتەی کارگێڕ لە کۆبوونەوەی خۆیدا جەژنەکەی هەڵسەنگاند و ڕایگەیاند سەرەڕای هەندێک کەموکوڕی یەکێک لەو خەباتە سەرکەوتووانە فیدراسیۆن بوو لە

بوارەکـانی ئۆرگـانیـزە کـردن، دەوڵەمـەند بوونی پرۆگـرام و بەشـداریکردنی کوردەکانی ستۆکهۆڵمدا.

شایانی باسە، یەکێک لە بڕیارەکانی کۆنگرەی سێزدەم پێکهێنانی کۆنفرانسێک بوو لەنێوان دوو کۆنگرەی فیدراسیۆندا. بەرلەوەی کە فیدراسیۆن خۆی بۆ پێکهێنانی ئەو کۆنفرانسە ئامادە بکات، کێشەیەکی مەزنی ئابووری لە فیدراسیۆندا سەری هەڵدا. کۆمیتەی گشتی بۆ لێکۆڵینەوە لەسەر باری ئابووریی فیدراسیۆن، کۆمیتەیەکی لە سێ ئەندامی کۆمیتەی گشتی پێکهێنا، کە بریتی بوون لە: مەحمود ئیبراهیم، فورات نەمرود و مەناف حەسەن. ئەرکی ئەو کۆمیتەیە لێکۆڵینەوەی دۆسیەکانی ئابووریی فیدراسیۆن و ئاڕاستەکردنی ڕاپۆرتێک بوو بە کۆنفرانسی فیدراسیۆن. کۆمیتەی گشتی ڕۆژی ٢٨ - ١٩٩٤/٥/٢٩ی بۆ ئەو کۆنفرانسە دیاریی کرد.

کۆنفرانسی فیدراسیۆن

بەگوێرەی بڕیاری کۆنگرەی سێزدەم، کۆمیتەی گشتی لە ڕۆژانی ٢٨- ١٩٩٤/٥/٢٩ دا کۆنفرانسی یەکەمی فیدراسیۆنی بە بەشداریی ئۆرگانەکانی و کۆمیتەی کارگێڕی یەکێتی ژنان و یەکێتی لاوان و سەرۆک و سکرتێر و

بەرپرسانی ئابووریی کۆمەڵەکانی ئەندامی فیدراسیۆن لە ناوەندی کۆنفرانسەکانی سندیکای کرێکاران Runö لە ستۆکهۆڵم پێکهات. بەرلە پێکهاتنی ئەو کۆنفرانسە، ڤیلدان تانریکلو لە وتارێکی کە ڕۆژی ١٠/٥/١٩٩٤ لە بەربانگی ژمارە ٩٦دا بڵاوی کردەوە، دەربارەی ئەو کۆنفرانسە گوتی:

«یەکەمین کۆنفرانسی فیدراسیۆن لە ٢٨-٢٩ ی گوڵان ١٩٩٤ دەبەسترێت. بەپێی بڕیارەکانی کۆنگرەی سێزدەمی فیدراسیۆن کۆنفرانس جگەلە هەڵبژاردنی ئۆرگانەکانی دەسەڵاتی لە کۆنگرە کەمتر نییە. لە ڕاستیدا نوێنەرانی کۆنفرانس نوێنەرایەتی بەرفرەوانی ڕێکخراوەیی و دیموکراتی کۆمەڵگای کورد لە سوێد دەکەن. لە کۆنفرانسدا ئەندامانی کۆمیتەی کارگێڕی کۆمەڵە فیدراسیۆن، یەکێتی ژنان و یەکێتی لاوانی کورد لە سوێد بەشدار دەبن. کۆنفرانس ئۆرگان و شێوەیەکی نوێیە لە کار و تێکۆشانی فیدراسیۆن. بێ گومان کۆنفرانسی یەکەمی فیدراسیۆن وەک هەرشتێکی نوێ ڕەنگە لە ئامادەکردنیدا کەموکوڕی هەبێت، بەڵام لە لایەکی ترەوە، هەم بڕیاری ئامادەکردنی کۆنفرانس کە لە کۆنگرەی ١٣دا پەسند کرابوو، هەم کار و تێکۆشانی ئێستای ئامادەکردنی کۆنفرانسی یەکەم بۆخۆی، نیشانەیەکی گرینگە لە تێکۆشانی ڕێکخراوەیی و نیشتمانی و دیموکراتی کۆمەڵگای ئێمە لە سوێد کە خۆی پێشاندەدات بڕیار و شێوە و پلاتفۆرمی تازە دەردەخات. کۆنفرانس پلاتفۆرمێکی کار و تێکۆشان دەخاتە بەردەم بەشداران بۆ لێپرسینەوە و لێکۆڵینەوە لە کۆنگرەی ١٣یەمەوە تا ئیمڕۆ. ئێمە دەتوانین لایەنە باش و خراپەکانی لێک هەڵاوێرین و پەنجە بۆ کەموکورییەکان و ڕێگەی چارەسەرکردنیان ڕابکێشین. ئەمەش ڕێگە دەدات کە بەڕێوەبەرانی کاری کۆمەڵەکان و ئەندامانی فیدراسیۆن بتوانن باس و خواس و لێکۆڵینەوە لەسەر ئەو کارانە بکەن کە خۆیان لێی بەرپرس بوون. ئەمە بناغەیەکی باش بۆ کۆنگرەی داهاتووی فیدراسیۆن پێکدەهێنێت و ئەگەر ئێمە پلان و گەڵاڵەیەکی باش داڕشتراومان نەبێت و کوێرانە و بەبێ بەرنامە هەنگاو بنێین ئەنجامێکی باشی نابێت.»

لە کۆنفرانسەکەدا چالاکییەکانی فیدراسیۆن خرانە بەرباس و لێکۆڵینەوەیان لەسەر کرا. مەسەلەی بەربانگ و ئابوونەی ساڵانەی و گۆڕینی شکڵی کۆوارەوە بۆ ڕۆژنامەی ١٥ ڕۆژە گفتوگۆیان لەسەر کرا. جگەلەوە ڕاپۆرتی کۆمیتەی لێکۆڵینەوەی ئابووریی فیدراسیۆن بابەتی ئەسڵی و سەرەکی کۆنفرانسەکە بوو. لەو ڕاپۆرتەدا دەرکەوت کە سەرۆکی فیدراسیۆن ڤیلدان تانریکلو کە هاوکات ئەرکی ئابووریی فیدراسیۆنیشی بەڕێوە بردووە، نزیکەی ٩٦ هەزار کرۆن لە حساباتی فیدراسیۆن بێ جێیە. هەروەها بەهۆی کۆتاییکردنی سەرۆک و ئەندامانی کۆمیتەی کارگێڕ، زیانێکی زۆری ئابووری بە فیدراسیۆن گەیشتبوو، بەچەشنێک قەرەبوو کردنەوەی دژوار بوو. ئەحمەد قەرەموس بەرپرسی ئابووریی فیدراسیۆن لەنێوان کۆنگرەی ١٢-١٣دا لەو کۆنفرانسەدا دەربارەی کێشەی ئابووریی فیدراسیۆن دوا و لە بەربانگی ژمارە ٩٧ی ئۆکتۆبەری ی١٩٩٤شدا لەژێر سەردێڕی "چاوخشاندنێک بەسەر قەیرانی ئابووری لە فیدراسیۆندا" نووسی:

– ماوەیەکە لەسەر باری ئابووری فیدراسیۆن دەمەتەقە دەکرێت. بۆ ئەوەی ڕای گشتی کورد لە سوێد لە سەرچاوەی یەکەمەوە ئاگەداری بارودۆخەکان بن، ئەم ڕاپۆرتە پێشکێش دەکرێت. لەم بوارەدا تا ئێستا چەند جارێک ئاگەداریی دراوە، لەوان لە کۆبوونەوە لەگەڵ نوێنەرانی ڕێکخراوە سیاسی و دیموکراتییەکان و کۆنفرانسی فیدراسیۆن لە ٢٨-٢٩/٥/١٩٩٤دا. ماوەی ساڵێک و نیوە "واتە دوای کۆنگرەی ١٣یەم" قەیرانێکی ئابووریی لە فیدراسیۆندا سەری هەڵداوە. لە بنەڕەتدا، دەستپێکی ئەم قەیرانە دەگەڕێتەوە بۆ ساڵی ١٩٩١، بەڵام لە ساڵی ١٩٩٣دا ئەنجامەکانی لە پراکتیکدا بەدەرکەوت. لەم ماوەیەشدا هەوڵی جیددی دراوە بۆ چارەسەرکردنی ئەم قەیرانە و هەنگاوی باشیش نراوەتەوە. لە دەستپێکدا پێویستە هۆیەکانی ئەم قەیرانە باس بکەین و دوایی باری ئێستا بخەینە بەرباس.

هۆیەکانی قەیرانی ئابووری:

١- فیدراسیۆن بارەگایەکی لە "هۆرنستول" هەبوو و یەکێتی لاوانیش لە"میدسۆمارکرانسن". بارەگای فیدراسیۆن تەسک و بچووک بوو. بۆیە دەیویست بارەگایەک بدۆزێتەوە کە بەشی خۆی و یەکێتی لاوان بێتەوە و بارەگایەکی نوێی بەکرێ گرت. یەکێتی لاوان تەنیا پارەی چەند مانگی

سەرەتایی دا و شوێنەکەی چۆل کرد. بەم هۆیەوە بارەگای فیدراسیۆن کەوتە کۆنکورشەوە و هەوڵدرا فیدراسیۆن لێی ڕزگار بێت کە نەکرا. شوێنەکەی هۆرنستول بە دەستی دووەم بەکرێدرا، بەڵام ئەوانیش کرێکەیان نەدا. لە ئەنجامدا ٥٨٠ هەزار کرۆن لەسەر بارەگای میدسۆمارکرانس و ٢١٠ هەزار کرۆن لەسەر بارەگای هۆرنستول قەرز کەوتە سەر فیدراسیۆن کە بە ڕێگەی گفتوگۆوە پارەی بارەگای میدسۆمارکرانس لە ٢٠٠ هەزار کرۆنەوە دابەزییە سەر ١٥٠ هەزار کرۆن.

٢- لە ڕاپەڕینەکەی کوردستاندا پارەیەکی زۆر بۆ پرۆگرامە جۆراوجۆرەکان سەرف کرا. تەنیا بۆ بوونە ئەندام لە klipp Prees ur دا، ٦٦ هەزار کرۆن سەرف کرا و هەروەها لەم پێوەندییەدا لە زۆر بواری دیکەدا مەسرەفێکی زۆر کرا.

مەبەستی قەرەموس لە ئەندام بوون لە دەزگای ڕاگەیاندنی Prees ur klippدا بۆ ئەوە بووە کە ئەگەر ڕۆژنامەکانی سوێد شتێک لەسەر کورد بنووسن ئەو دەزگایە کۆپێی نووسراوەکە بۆ فیدراسیۆن بنێرێت.

٣- لە ساڵی ١٩٩٣دا وەفدێکی پەرلەمانی باشووری کوردستان هاتە سوێد و فیدراسیۆن مەسرەفێکی زۆری کەوتە سەرشانی.

٤- ئەمانە وێڕای هەندێ لەو پارانەی "دایرەی سکات"ە کە لە ساڵی ٩١ و ٩٢دا نەدرابوو، کە گەیشتە ٣٦٦ هەزار کرۆن.

٥- مەسرەفی کۆنفرانسی ستۆکهۆڵم ٤٠ هەزار کرۆن بوو کە لەگەڵ قەرزەکانی دیکەش گەیشتە ٥٧ هەزار کرۆن.

ئەو هەنگاوانەی نراون:

١- قەرزی میدسۆمارکرانس کە ١٧٥ هەزار بوو، درایەوە. شایانی باسە کە قەرەموس ڕوونی نەکردووەتەوە کە بۆچی قەرزی میدسۆمارکرانس لە ١٥٠ هەزار کرۆنەوە بووەتە ١٧٥ هەزار کرۆن.

٢- قەرزی هۆرنستول وا گەڵاڵە کراوە کە هەر سێ مانگ جارێک ٣٠ هەزار کرۆن بدرێتەوە. ئەمانەی بارەگاکەیان بەدەستی دوو وەرگرتبوو لە ڕێگەی پارێزەرەوە

تەسلیمی دادگا کراون تا پارەکەیان لێ بستێننەوە.

٣- قەرزی ئەو پارەیەی کە بەگوێرەی یاسای سوێد خاوەن کار دەبێت بیدات بە ئیدارەی باج Arbetsgivareavgift هەر سێ مانگ جارێک فیدراسیۆن ٤٠ هەزار کرۆن دەداتەوە. مەبەست لەو پارەیەیە کە خاوەن کار دەبێت بۆ خانەنیشینیی کرێکارەکانی بیدات و فیدراسیۆن لەکاتی خۆیدا نەیداوە.

٤- مەسرەفی فیدراسیۆن بەگشتی کەم کراوەتەوە. بۆ نموونە ماوەیەکی زۆر بوو کە بەربانگ لەبەر بێدەرەتانی ماڵی دەرنەچوو.

٥- بارەگای فیدراسیۆن گۆڕاوە تا فیدراسیۆن بتوانێت ساڵانەی ١٦٠ هەزار کرۆن پاشکەوت بکات.

ئەو قەرزانەی ماون:

١- قەرزی سکات کە ٣٦٠ هەزار کرۆن.

٢- قەرزی بارەگای هۆرنستول ١٥٠ هەزار کرۆن.

٣- مەسرەفی کۆنفرانسی فیدراسیۆن ٦٠ هەزار کرۆن. لە بەشی یەکەمی قەرزەکانی فیدراسیۆندا ٥٧ هەزار کرۆن نووسراوە. -نووسەر-

٤- پارەی بیمەی کارگەران ٣٠ هەزار کرۆن.

هەروەها لە وتارێکی حامید گەوهەری دا لەژێر ناوی "کۆنگرەی ئاوارتەی فیدراسیۆن" کە لە بەربانگی ژمارە ١٠١ی ساڵی ١٩٩٦دا، بڵاوکراوەتەوە، ئاماژە بەو قەیران و کێشە ئابوورییەی فیدراسیۆن کراوە کە جێگەی سەرنجە:

«لە نیوەی دووەمی ساڵی ١٩٩١ەوە تۆوی ناکۆکی و دووبەرەکی کەوتە ناو فیدراسیۆن و ئەو ڕێکخراوەیە بە شێوەی ڕاستەوخۆ کەوتە بەر زەبری توندوتیژیی. لە ئەنجامی ئەو ناکۆکییەدا کە هۆیەکەی پتر لەبیر و بۆچوونی جیاوازی سیاسی سەرچاوەی وەردەگرت، لایەنگرانی یەکێک لە ڕێکخراوە سیاسییە کوردییەکان خۆیان لە ئەندامەتی فیدراسیۆن کێشایەوە و لە شارەکانی فاڵشۆپینگ و لوند و شارەوانی بووتشیرکا و چەند شاری دیکە دەستیان بەسەر کۆمەڵەکانی سەربە فیدراسیۆندا گرت و ئەو کۆمەڵانەیان لە فیدراسیۆن جودا کردەوە. ئەو ڕەوتە بە چەشنێک بوو کە ئەندامانی پێشووی دوو کۆمەڵەی

فـاڵشـۆپینگ و لوند ناچاربوون کـۆمـەڵەی نوێ دامـەزرێنن. ئەوە سەرەتای سەرهەڵدانی قەیرانی فیدراسیۆن بوو کە دەکرێت بە قۆناغی دووەمی ژیانی فـیدراسـیۆنی بناسین. ئەو گیروگرفتە هـەرچەندە بۆ کۆمەڵانی هەراوی کوردی پەنابەری سوێد کە بە بەردەوامیی ژمارەیان لەم وڵاتەدا بەرز دەبووەوە و دەهاتنە ناو کـۆمـەڵەکـانی ئەندامی فیدراسیۆن، زۆر زەق بوو، بەڵام کاتێک لە نێوان کۆنگرەکانی ١٢ و ١٣دا دەرکەوت لێپرسراوان لە کۆمیتەی کارگێڕدا بەدروستی کاریان لەسەر پرۆژەیەکی پەسند کراوی کۆمیتە گشتی نەکردوە و بەهۆی ئەو هەڵەکارییەوە فیدراسیۆن هاوکات سێ بارەگای لە ئیجارەدا بووە و نزیکەی ٧٠٠ هەزار کرۆنی زیان پێگەیشتووە، قەیرانەکە پتر زەق بووەوە و تووڕەیی ئەندامانی فیدراسیۆن و کوردەکانی دانیشتووی سوێدی دژی فیدراسیۆن بەرز کردەوە.

کۆمیتەی گشتی فیدراسیۆن بۆ ئەوەی ڕێگە چارەیەک بۆ ڕزگار کردنی فیدراسیۆن لەو قەرزانە بدۆزێتەوە، چەندەها کۆبوونەوەی پێکهێنا و چەند کۆمیسیۆن و کۆمیتەی لێکۆڵینەوەی دامەزراند کە یەکێک لەوان ئەرکی لێکۆڵینەوەی ئابووری فیدراسیۆنی لە ئەستۆ بوو. ئەو کۆمیسیۆنە لە کۆنفرانسی یەکەمی دوای کۆنگرەی ١٣ی فیدراسیۆندا دەری خست سەرۆکی فیدراسیۆن کە لە ساڵی ١٩٩١وە هاوکات لەگەڵ بەرپرسیاری ئابووریی، ئەرکی ئابووریی فیدراسیۆنیشی بەڕێوە بردووە، نزیکەی ٩٦ هەزار کرۆن لە پارەی فیدراسیۆن بێ جێیە کە ناوبراو بۆخۆی ئەو پارەیەی هێنایە سەرشانی خۆی و بەڵێنی گەڕاندنەوەی دا. کۆنگرەی ١٤ی فیدراسیۆن بە تیروتەسەلی ئابووریی فیدراسیۆنی هەڵسەنگاند و کۆمیتەیەکی بۆ لێکۆڵینەوە ئابووریی فیدراسیۆن هەڵبژارد. ئەو کۆمیتەیە بەرپرس کرا کە لە خەرج و داهاتی فیدراسیۆن لەنێوان ساڵەکانی ٩١– ٩٥ بکۆڵێتەوە. لەئاکامی لێکۆڵینەوەی ئەو کۆمیتەیەدا دەرکەوت، سەرۆکی فیدراسیۆن "ڤیلدان تانریکلو" بە جێگەی ٩٦ هەزار کرۆن ١٥٨ هەزار کرۆن بێ جێیە.»

هەرچەندە سەرۆکی فیدراسیۆن و چەند کەسێکی تری کۆمیتەی کارگێڕ و گشتی لە کۆنگرەی ١٤ی فیدراسیۆندا خۆیان بۆ ئۆرگانەکانی فیدراسیۆن کاندید نەکردەوە و کۆمیتەی کارگێڕی هەڵبژێردراوی کۆنگرەی چوادەیەم، ١٥٨ هەزار کرۆنەکەی لە ڤیلدان وەرگرتەوە، بەوحاڵەش فیدراسیۆن ٥٥٠ هەزار کرۆنی قەرز کەوتە سەرشانی.

بەهەرحاڵ، فیدراسیۆن بەدوای کۆنفرانسی یەکەمیدا بەو کۆڵە قەرزەوە لە درێژەدان بە چالاکییەکانیدا نەوەستا و بەشێوەی خوارەوە کارەکانی بەرێوەبرد.

کۆنفرانسی وڵاتانی سکاندیناڤیا لە شاری ئۆبۆی فینلاندا

ڕۆژی ١٩٩٤/٨/١، وڵاتانی سکاندیناڤیا کۆنفرانسێکیان لە شاری ئۆبۆی فینلاندا پێکهێنا، کە شەش ڕۆژی خایاند و نزیکەی ١٥٠٠٠ کەس بەشدارییان تێداکرد. شەرمین بوزئەسلان ئەندامی کۆمیتەی کارگێڕ لەگەڵ لیژنەیەک لە یەکێتی ژنانی کوردستان بەشداریی کۆنفرانسەکەیان کرد. لە کۆنفرانسەکەدا هەزاران بڵاوکراوەی فیدراسیۆن کە باسیان لە پێشێلکارییەکانی دەوڵەتی تورکیا دەکرد وەک سووتاندنی گوندەکانی کوردستان، قەڵاچۆکردنی گەلی کورد، زیندانی و شکەنجە کردن و ئاوارەکردنی گەلی کورد لە باکوری کوردستان بە زمانەکانی ئینگلیزیی و سوێدی لەناو بەشداراندا بڵاوکرایەوە. شەرمین لە سیمینارێکدا کە لە چوارچێوەی کۆنفرانسەکەدا پێکهات، دەربارەی کوردستان و کێشەی گەلی کورد و گرفتی ژنی کورد بۆ بەشداران دوا.

ڕۆژی ١٩٩٤/٩/٣، کۆمیتەی هاوکاریی هێزە سیاسییەکانی کورد و کوردستانی کۆبوونەوەیەکی بۆ بەڕێز کەمال بورکای سکرتێری پارتی سۆسیالیستی کوردستان لە هۆڵی مێدبۆریارهوست لە ستۆکهۆڵم پێکهێنا. بورکای لەسەر بارودۆخی باکور و بەتایبەتی باشووری کوردستان بەشدارانی کۆبوونەوەکەی ئاگەدار کردەوە. نزیکەی ٥٠٠ کەس و لەوانە ئەندامانی کۆمیتەی کارگێڕی فیدراسیۆن بەشداریی کۆبوونەوەکەیان کرد.

ڕۆژی ١٩٩٤/٩/٢٢، فیدراسیۆن بەبۆنەی هەڵبژاردنی نالین باکسی ئەندامی پارتی سۆسیال دیموکراتی سوێد بۆ پەرلەمانی سوێد نامەیەکی پیرۆزبایی

ئاڕاستەی بەڕێزیان کرد و لە نامەکەدا هیوای سەرکەوتنی پتری بۆ خواست. نالین یەکەم کورد بوو کە توانی بگاتە پەرلەمانی سوێد.

کۆنفرانسێک بۆ چارەسەرکردنی کێشەی کەمئەندامانی کورد

ڕۆژی ١٩٩٥/٣/١١، فیدراسیۆن بۆ چارەسەرکردنی کێشەی کەمئەندامانی کورد کۆنفرانسێکی لە هۆڵی ABF ی ستۆکهۆڵم بۆ کۆمەڵەکانی ڤێستەرۆس، لینشۆپینگ، شۆپینگ، نینسهامن و ستۆکهۆڵم و ژمارەیەک میوانی بانگێشتکراوی سویدی پێکهێنا، کە ژمارەی بەشداران ٣٠ کەس بوون. یەکێتی لاوانی کورد و کۆمەڵەی نینسهامن هاوکاریی فیدراسیۆنیان کرد لە پێکهێنانی کۆنفرانسەکەدا.

لەنێوان کۆنگرەکانی ١٣ و ١٤ی فیدراسیۆندا ژمارەیەک لە سەرۆکی پارتە سیاسییەکانی کوردستان بە مەبەستی پشتیوانیکردن لە خەباتی فیدراسیۆن، سەردانی بارەگای فیدراسیۆنیان کرد و لەلایەن ئەندامانی کۆمیتەی کارگێڕەوە پێشوازیی کران و لەسەر کار و خەباتی فیدراسیۆن و دۆزی کوردستان و ڕێکخراوە سیاسییەکان یەکتریان ئاگەدار کردەوە.

١- بەڕێز سامی عەبدولرەحمان سکرتێری پارتی گەل.

٢- بەڕێز شەرەفەدین ئێلچی سەرۆکی وەقفی ماف و ئازادی کورد.

٣- بەڕێز مستەفا هیجری سکرتێری گشتی حزبی دیموکراتی کوردستانی ئێران.

٤- بەڕێز یاشار کایا سەرۆکی پارتی دیموکراسی.

لەنێوان کۆنگرەی ١٣ و١٤ی فیدراسیۆندا سدقی هەروری ئەندامی کۆمیتەی کارگێڕ و شەماڵ کاوە جێگری یەکەمی کۆمیتەی کارگێڕ دەستیان لەکار کێشایەوە و حسامەدین ئەسلان جێگەی سدقی پڕ کردەوە. هەروەها سێ ئەندامی کۆمیتەی گشتی بە ناوەکانی حەسەن مزگین، بەتال بەتی و مەحمود کیپەر بەهۆی کاری شەخسی دەستیان لە کار کێشایەوە. دوای کشانەوەی ئەو سێ کەسە، هەر سێ ئەندامی جێگری کۆمیتەی گشتی بە ناوەکانی بەهروز کوردئەحمەدی، بوبە ئەسەر و ڕەشید ئەحمەدی بوون بە ئەندامی ئەسڵی کۆمیتەی گشتی. دوای ماوەیەک بوبە ئەسەریش دەستی لەکار کێشایەوە و کۆمیتەی گشتی بە ١١ ئەندام بەشداریی کۆنگرەی چواردەمی کرد. بە دوای ئەو ئاڵوگۆڕەدا، ڕەشید ئەحمەدی بەرپرسایەتی

کۆمیتەی هەرێمی دووەمی پێ سپێردرا و ڤیلدان تانریکلوش بەرپرسایەتی پێوەندییەکانی ناوەخۆی فیدراسیۆنی لە ئەستۆ گرت. جگە لەوە ڤیلدان کاروباری ئابووریی فیدراسیۆنیشی بەڕێوەدەبرد، کەچی لە ڕاپۆرتەکاندا ئاماژە بەو بەرپرسایەتییەی ڤیلدان نەکراوە و واپێشاندراوە کە فیدراسیۆن لەنێوان کۆنگرەکانی ١٣ و ١٤یەمدا کە ئەو کارەساتە مەزنە بەسەرهات، بەرپرسی ئابووریی نەبووە.

کۆنگرەی چواردەمینی فیدراسیۆن

کۆنگرەی چواردەمینی فیدراسیۆن ڕۆژی ١٩٩٥/٥/٢٠ بە بەشداریی ١٠٨ نوێنەر لە ٢٠٥ نوێنەری هەڵبژێردراوی کۆمەڵەکان لە هۆڵی ABF ستۆکهۆڵم پێکهات و دوو ڕۆژی خایاند. بەشداریی نەکردنی نزیک بە نیوەی ئەندامانی نوێنەر و کۆمەڵەکانی ئەندامی فیدراسیۆن لە کۆنگرەدا، نیشانەی ناڕەزامەندیی ئەندامان و کوردەکانی سوێد بوو لە شێوەی بەڕێوەبەریی فیدراسیۆندا کە ئەو ڕێکخراوەی بەرەو هەڵدێر بردبوو.

کۆنگرە بە زۆربەی دەنگ مەحمود ئیبراهیم، بۆینە حەسەن، موراد قادری، ڕەمزی کەریم و کەیا ئیزۆڵی بۆ دەستەی بەڕێوەبەریی کۆنگرە هەڵبژارد و بەرنامەی کاری کۆنگرەی پەسند کرد. لە دەستپێکی کۆنگرەکەدا ڤیلدان تانریکلو ڕاپۆرتێکی پێشکێش کرد و لە بەشێکیدا ئاماژەی بۆ کار و خەباتی فیدراسیۆن کرد و ڕایگەیاند:

– فیدراسیۆن بە بەستنی کۆنگرەی چواردەم پێ دەنێتە پانزدەیەمین ساڵی ژیانی، بێ گومان لە دەسپێکی فیدراسیۆنەوە تا ئەمڕۆ گەلێک گۆڕانی مەزنی کۆمەڵایەتی، سیاسی و کەلتووریی لە کۆمەڵگای کوردی سوێددا پێکهاتووە. ئەو گۆڕانکارییانە کاریگەریی مەزنیان هەبووە لەسەر شکڵ و شێواز و کارو خەباتی فیدراسیۆندا.. ڤیلدان لە بەشێکی تری وتارەکەیدا گوتی: پرسی هەرە گرنگ ئەوەیە کە کۆمەڵگای ئێمە دەبێ لەبواری گۆڕانکارییەکانەوە وەڵامی هەلومەرجی پێکهاتوو بداتەوە بە دامەزران و خەباتی ڕێکخراوەیی و پێوەندییەکان و لەو چوارچێوەیەدا دەبێ بتوانێ هەنگاو هەڵگرێت. دەربارەی خەباتی ناوەخۆیی فیدراسیۆن لەنێوان کۆنگرەکانی ١٣ و ١٤دا ڤیلدان گوتی: پێویست بوو بڕیارەکانی کۆمیتەی گشتی ڕەوانەی کۆمەڵەکانی ئەندام بکات کە ئەمە بە دروستی ئەنجامی نەگرت، بەڵام لەکاتی تایبەتدا کۆمەڵەکان ئاگەداری بڕیارەکانی کۆمیتەی گشتی بوون. فیدراسیۆن خاوەن مێژوویە و مێژووی فیدراسیۆن و

بەربانگ پێوەندییان بە کۆمەڵگەی کورد لە سوید هەیە. هەم فیدراسیۆن و هەم بەربانگ کە ١٠٠ ژمارەی لێ دەرچووە، دوو خاڵی مێژوویی فیدراسیۆنن و فیدراسیۆن بۆ کوردەکانی سوێد بەشێوەی گشتی بنەمایەکی نوێی خەباتە. ئەو هیوا و ئومێدەی کە کۆمەڵگەی کورد لە سوێد لە فیدراسیۆنیان هەیە لەگەڵ ئەرک و ڕێکخستنی فیدراسیۆن یەک ناگرێتەوە و ئەوەش دەبێتە هۆی کەم باوەڕیی لەناو کۆمەڵگەی کوردی سوێددا، لەبەرئەوە دەبێ لەم بارەیەوە گفتوگۆ بکرێت و ڕاستییەکان دەرکەون و لەگەڵ چوارچێوەی ڕێکخراوەیی فیدراسیۆن هەڵیانسەنگێنین و ئەگەر لەم بوارەدا تێگەیشتنی ورد نەبێت، پێویستە بە ڕوونی مەسەلەکە ڕوون بکرێتەوە بۆ ئەوەی کێشەکان بگەڕێنەوە بواری گفتوگۆ و هەڵسەنگاندنی ڕێکخستنی فیدراسیۆن بۆ ئەوەی ئامانجی ڕوون دەرکەون. لە بواری کارکردن لە کۆمەڵگەی سوێددا، ڤیلدان گوتی: فیدراسیۆن قۆناغی ساڵەکانی پێشووی بڕیوە و ئەمڕۆ ژمارەیەکی زۆری کورد لە بوارە جیاوازەکاندا بۆ بەڕێوەبردنی کاری کۆمەڵایەتیی سوێد بەرپرسایەتییان هەیە لە بەڕێوەبەرایەتییەکانی مەدەنی، ڕۆژنامەنووسیی، زانکۆکان، پارتییە سیاسییەکانی سوێد، پەرلەمانی سوێد و لە گەلێک بواری تردا کورد جێگەی خۆی هەیە.

بەدوای وتاری سەرۆکی فیدراسیۆندا، پەیامی پیرۆزبایی حزب و ڕێکخراو و کەسایەتییەکان خوێندرایەوە کە بریتی بوون لە: پارتی دیموکراتی کوردستان، یەکێتی نیشتمانی کوردستان، حزبی دیموکراتی کوردستانی ئێران و حزبی دیموکراتی کوردستانی ئێران ڕێبەرایەتی شۆڕشگێڕ، حزبی شیوعی عێراق، دوکتۆر ناسح غەفور وەزیری پەروەردەی حکومەتی هەرێمی کوردستان، حزبی شیوعی کوردستانی عێراق، ماریا ئولسۆن سەرۆکی ڕێکخراوی هاوکاریی فیدراسیۆنەکانی بیانی لە سوێد، لەیف بلومبەری ڕاوێژکاری وەزارەتی بازاڕی کاری سوێد، ئوللا هۆفمان پەرلەمانتار، کارین پیلستێر پەرلەمانتار، گوستاف ڤۆن ئێسن سەرۆکی کۆمیتەی سوێدی بۆ مافی مرۆڤی کورد، پارتی سۆسیالیستی کوردستان.

دەستەی بەڕێوەبەری کۆنگرە، دوو کۆمیتەی بۆ کۆکردنەوەی پێشنیازی ئەندامان بۆ بڕیار و گۆڕانکاریی لە پەیڕەو و پرۆگرامی فیدراسیۆندا هەڵبژارد. ئینجا دەستکرا بە خوێندنەوەی ڕاپۆرتەکان. مەسەلەی ئابووریی فیدراسیۆن

کێشەی هەرە مەزنی کۆنگرە بوو کە سەرۆکی فیدراسیۆن و کۆمیتەی کارگێڕ وەڵامێکی ڕوونیان بۆ ئەندامانی نوێنەر نەبوو. لە ئەنجامی مناقەشەکاندا، یەکێک لە نوێنەرانی کۆمەڵەی لوند، کاتێک نۆرەی قسەکردنی هات، لە پشت میکرۆفۆنەکەدا جێی گرت و خوێدانێکی لە گیرفانی دەرهێنا و گوتی: (دەزانن ئەوە چییە؟) بەشداران گوتیان ئەوە خوێدانە. ناوبراو بۆ ئەوەی پتر سەرنجی نوێنەرانی کۆنگرە بەرەو کێشەی ئابووریی فیدراسیۆن ڕاکێشێ، گوتی: (فیدراسیۆن لە ساڵی ڕابردوودا بایی ۳٥۰۰۰ کرۆنی خوێ کڕیوە.) هەرچەندە ئەوە گوتنێکی ناڕاست بوو، بەڵام تووڕەیی ئەندامانی پتر بەرز کردەوە، بە چەشنێک هەتا ئێستاش لە فیدراسیۆندا باسی داستانی خوێ دەکرێت و بووەتە بەشێک لە مێژووی فیدراسیۆن. سەرئەنجام کۆنگرە بۆ لێکۆڵینەوەی زیاتر لەسەر ئابووریی فیدراسیۆن، کۆمیتەیەکی ڕێڤیسۆری لە حەسەن قازی، حەمید نەورۆز و حەنەفی چەلپلی هەڵبژارد و بەرپرسی کردن کە درێژە بدەن بە لێکۆڵینەوەی ئابووریی فیدراسیۆن. هەروەها کاتێک کە ڕاپۆرتی ئابووریی فیدراسیۆن خرایە دەنگدان، لە ۱۰۸ ئەندامی نوێنەری کۆنگرە، تەنیا ٦۱ نوێنەر دەستی بۆ پەسندکردنی ڕاپۆرتەکان بەرزکردەوە. ۱۱ ئەندام دژی پەسندکردنی ڕاپۆرت و ۷ ئەندامیش دەنگی بەتاڵیان دا و ئەوانی تریش دەستیان بەرز نەکردەوە. هەروەها کۆنگرە لە نوێکردنەوەی ئۆرگانەکانیدا ئەو ئەندامانەی خوارەوەی هەڵبژارد:

کۆمیتەی کارگێڕ: مستەفا ئایدۆغان ۷۸ دەنگ، شەرمین بوزئەسلان ۷۳ دەنگ، حسامەدین ئەسلان ۷۳ دەنگ، ئەحمەد قەرەموس ٥٤ دەنگ، نەبی باڵ ٥۲ دەنگ، دەلێر بەرزەنجی ٤۸ دەنگ، هەڵاڵە قازی ٤۰ دەنگ. جێگرەکان بریتی بوون لە: حامید گەوهەری ۳۷ دەنگ، بەهمەن قارەمانی ۳۷ دەنگ، خالید شاسوار ۳۲ دەنگ.

کۆمیتەی گشتی: ساڵح دەمیر ٦٥ دەنگ، فوڕات نەمرود ٥۸ دەنگ، مەحمود ئیبراهیم ٤۸ دەنگ، لزگین ئالپرگین ٤٤ دەنگ، چالاک وەسفی ٤۳ دەنگ، ڕۆژوان یاشیل ٤۲ دەنگ، تاهیر هەورامی ٤۲ دەنگ، شێخ محەمەد ٤۲ دەنگ، سابیر عەبدولرەحمان ۳۳ دەنگ، حوسێن کوردنژاد ۳۲ دەنگ. بۆینە حەسەن ۳۱ دەنگ و بوخاری خدر ۲۷ دەنگ. هەروەها کاوە عەباسی بە ۲٥ دەنگ، سابیر میهرەبانی بە ۱۸ دەنگ و قادر ئیسماعیلزادە بە ۱٥ دەنگ بوون بەجێگری کۆمیتەی گشتی کە

جگەلە کاوە عەباسی، ئەو دوو کەسەی تر بەشداریی چالاکییەکانی فیدراسیۆنیان نەکرد.

کۆمیتەی ڕێڤیسۆر: حەنەفی چەلپلی ٧١ دەنگ، حەسەن قازی ٦٩ دەنگ و حەمید نەوروز ٥٨ دەنگ و نەزیر ئاکاد ٢٦ دەنگ و زاگرۆس خەسرەوی ٢٣ دەنگ.

کۆمیتەی ڕاوێژ: شۆڕش بلادهەرد ٦٧ دەنگ، خالید باستاژ "خۆجە" ٤٦ دەنگ، کەمال مهاجر ٤٠ دەنگ، سیامەند شێخ ئاغایی ٣٥ دەنگ و ئالان میلانی ٣٤ دەنگ.

داهات و خەرجی فیدراسیۆن لەنێوان کۆنگرەی ١٣ و ١٤یەمیدا، ١٩٩٣–١٩٩٥، بەگوێرەی ڕاپۆرتی ئاڕاستەکراوی کۆمیتەی گشتی بە کۆنگرە بەشێوەی خوارەوە بوو:

داهات: ٤ ملیۆن و ٦٦٠ هەزار و ١٩١ کرۆن. خەرج: ٤ ملیۆن و ٥٩٦ هەزار و ٣١١ کرۆن و ماوە ٦٣ هەزار و ٨٨٢ کرۆن. شایانی باسە کە قەرزەکانی فیدراسیۆن لە ڕاپۆرتەکاندا نەنووسراون.

کۆمیتەی گشتی ڕۆژی ١٩٩٥/٦/٤ کۆبووەوە بۆ هەڵبژاردنی سەرۆک و دابەشکردنی ئەرکەکانی. مستەفا ئایدۆغان، شەرمین بوزئەسلان و حسامەدین ئەسلان خۆیان بۆ سەرۆکایەتی فیدراسیۆن کاندیدکرد، ئەوە لە حاڵێکدابوو کە ئەحمەد قەرەموس خۆی بۆ پۆستی سەرۆکایەتی فیدراسیۆن دانابوو. ناوبراو کاتێک بینی ئەو سێ کەسە داوای پۆستی سەرۆکی فیدراسیۆن دەکەن، بە نامەیەک وازی لە کارکردن لە کۆمیتەی کارگێڕ هێنا و ئامادە نەبوو درێژە بە کارکردن لە کۆمیتەی کارگێڕدا بدات و دەستی لە کار کێشایەوە.

بە دەرچوونی ئەحمەد قەرەموس لە کۆمیتەی کارگێڕ، پێویست بوو لەنێوان حامید گەوهەری و بەهمەن قارەمانیدا کە هەردوو بە ٣٧ دەنگی کۆنگرە ببوونە ئەندامی جێگری کۆمیتەی کارگێڕ، یەکێکیان ببێتە ئەندامی ئەسڵی کۆمیتەی کارگێڕ و ئەویتریان وەک جێگر بمێنێتەوە. بۆ ئەم مەبەستە تیروپشک بەڕێوەچوو. لە تیروپشکەکەدا، حامید گەوهەری ئەو پۆستەی دەستکەوت و بەهمەن قارەمانی بوو بە جێگری کۆمیتەی کارگێڕ.

ئەم جارە بۆ هەڵبژاردنی سەرۆکی فیدراسیۆن لەنێوان مستەفا ئایدۆغان و

حسامەدین ئەسلان و شەرمین بوزئەسلاندا هەڵبژاردن کرا، کە مستەفا ئایدۆغان ٩ دەنگ، حسامەدین ئەسلان ٧ دەنگ و شەرمین بوزئەسلان ٣ دەنگی هێنایەوە و لە ئاکامدا مستەفا ئایدۆغان بوو بە سەرۆکی فیدراسیۆن. بەرپرسایەتییەکانی تری کۆمیتەی کارگێڕ بریتی بوون لە:

– حسامەدین ئەسلان سکرتێر
– نەبی باڵ بەرپرسیاری ئابووری
– حامید گەوهەری بەرپرسی کۆمیتەی پێوەندییەکانی ناوەخۆ
– دلێر بەرزەنجی بەرپرسی کۆمیتەی پێوەندییەکانی دەرەوە
– هەلاڵەی قازی بەرپرسی کۆمیتەی کەلتوور و پەروەردە
– شەرمین بوزئەسلان بەرپرسی کۆمیتەی پیران و بەساڵداچووان و کەمئەندامان
– خالید شاسوار بەرپرسی کۆمیتەی ڕاگەیاندن و چاپەمەنی
– بەهمەن قارەمانی بەرپرسی کۆمیتەی پەنابەران

کێشەی ئابووریی فیدراسیۆن هەرلە یەکەم کۆبوونەوەی کۆمیتەی گشتیدا وەک قەیرانێک خۆی زەق کردەوە. لێکۆڵینەوەکانی کۆمیتەی ڕاوێژ لەسەر ئابووریی فیدراسیۆن پتر پەردەی لەسەر هەڵە و کەموکوڕییەکانی ئابووریی فیدراسیۆنی لەلایەن سەرۆکی پێشووی فیدراسیۆنەوە هەڵدایەوە، لەبەرئەوە کۆمیتەی کارگێڕ بۆ دانەوەی قەرزەکانی و پێشگیریکردنی لە کۆنکورش "نابوود" بوونی فیدراسیۆن بەشێک لە چالاکییەکانی خۆی ڕاگرت و لە چاپ و بڵاوکردنەوەی بەربانگیش خۆی پاراست، بەڵام لەکاری ڕێکخستنی کۆمەڵەکان و پێوەندییەکانی لەگەڵ دەزگاکانی سوێد و ناوەخۆ و بیانییدا بەردەوام بوو.

شایانی باسە بەشێک لە ئەندامانی کۆمیتەی کارگێڕ و گشتی لە ساڵی ١٩٩٤وە باسیان لەوە دەکرد کە ئەگەر فیدراسیۆن خۆی کۆنکوش بکات و بە ناوێکی ترەوە درێژە بەخەبات بدات، هەموو قەرزەکانی لەسەر هەڵدەگیردرێت و ئەوە ڕێگەیەکە بۆ گەڕانەوەو بووژانەوەی سەرلەنوێی فیدراسیۆن، بەڵام زیان بە پرستیژی کوردەکانی دانیشتووی سوێد دەگات، بەڵام ئەو بیرە سەرنەکەوت و کۆمیتەی کارگێڕ درێژەی بە کارەکانی دا.

پێنج هەزار کارتی داواکردنی ڕادیۆ

کۆمیتەی کارگێڕ لە درێژەی کارەکانیدا بۆ بەدەستخستنی ڕادیۆیەکی سەرتاسەری سوێدی بە زمانی کوردی نزیکەی پێنج هەزار کارتی داواکردنی ڕادیۆی لەنێوان کوردەکانی سوێد و کۆمەڵەکانیدا بڵاوکردەوە. کارتەکان پڕ کرانەوە و ئاڕاستەی بەرپرسانی ڕادیۆ ناوەندیی سوێد کران. ڕادیۆ ناوەندیی سوێد لە نامەی ڕۆژی ١٩٩٥/٨/٣٠دا بۆ فیدراسیۆن نووسی:

– بەبۆنەی کامپانیای هەوڵدان بۆ دانانی ڕادیۆ بە زمانی کوردی لەنێوان کوردەکاندا، دەمەوێت سوپاستان بکەم بۆ ئەو هەموو کارتانە. هەروەک پێشتر لەگەڵ نوێنەرانی فیدراسیۆن باسمان کرد، لەحاڵی حازردا هیچ پلانێکمان نییە بۆ دانانی ڕادیۆی زیاتر بە زمانی تر. هەروەها لەگەڵ ژمارەیەک لە بەرپرسانی ڕادیۆ قسەم کردووە و ئەوانیش دەڵێن ناتوانین لەوکاتەدا ڕادیۆی زیاتر دابنێین و خەریکین چالاکییەکانمان کەم بکەینەوە لە هەموو بوارەکاندا کە دەستەی بەڕێوەبەرایەتی ئێمەش یەکێکە لەوان. ئێمە دەزانین کە پێویستیی بەوە هەیە کە کوردەکان ڕادیۆیان بەزمانی خۆیان هەبێت و ئەوەش لە داهاتوودا و لەکاتی زیاد کردنی بەرنامەکانی ڕادیۆ بە زمانی نوێ لەبەرچاو دەگرین.

لەگەڵ ڕێزمدا

Vibeke Bolinder

سەرۆکی دەستەی بەڕێوەبەرایەتی

ڕادیۆ سوێد بە زمانی بێگانە

هەروەها کۆمیتەی گشتی بۆ وەرگرتنەوەی پارەکانی فیدراسیۆن لە ڤیلدان تانریکلو، بڕیاری دا مۆڵەتێک بۆ ناوبراو دیاریی بکات. بەگوێرەی پرۆتۆکۆڵی ڕۆژی ١٩٩٥/٦/١٧ی کۆمیتەی کارگێڕ، لە کۆبوونەوەیەکدا کە مستەفا ئایدۆغان سەرۆکی فیدراسیۆن حەنەفی چەلپلی لەگەڵ ڤیلدان تانریکلو پێکیان هێناوە، ناوبراو ڕوونی کردووەتەوە کە لە ماوەی دوو مانگدا هەموو پارەکانی فیدراسیۆن

دەداتەوە، بەڵام بەڵێنەکەی بەجێ نەهێناوە، لەبەر ئەوە کۆمیتەی گشتی ڕۆژی ١٩٩٥/١٢/٥ ئەو نامەیەی خوارەوەی بۆ نووسیوە:

ستۆکهۆڵم ١٩٩٥/١٢/٥ بۆ ڤیلدان تانریکلو

کۆمیتەی گشتی فیدراسیۆنی کۆمەڵە کوردستانییەکان لە سوێد لە کۆبوونەوەی ڕۆژی ١٩٩٥/١٢/٣دا بڕیاری دا کە بەو نامەیەی خوارەوە ئاگەدارتان بکاتەوە کە:

١- دەبێ تا ڕۆژی ١٩٩٥/١٢/٣٠ ئەو بڕە پارەیەی فیدراسیۆن کە لاتان ماوە بیدەنەوە بە فیدراسیۆن. ئەگەر تا ڕۆژی ١٩٩٥/١٢/٣٠ پارەکە بە فیدراسیۆن نەگات، کۆمیتەی گشتی بۆ وەرگرتنەوەی پارەی فیدراسیۆن لە ئێوە سەلاحیەتی هەموو ڕێگەیەکی یاسایی داوە بە کۆمیتەی کارگێڕ. هیوادارین ئێوە لەکاتی خۆیدا ئەو بڕە پارەیەی فیدراسیۆن کە لاتانە بگەڕێننەوە بۆ فیدراسیۆن.

٢- کۆمیتەی گشتی هەرلەو کۆبوونەوەیەدا بڕیاری پێکهێنانی کۆنگرەی نائاسایی فیدراسیۆنی پەسند کرد کە لە ڕۆژانی ٣ و ١٩٩٦/٢/٤دا کۆنگرەی نائاسایی پێک بهێنێت. لەو کۆنگرەیەدا ئەو کێشانەش کە پێوەندییان بە ئێوە هەیە وەک کێشەی "ئابووری" دەکەونە بەرباس. لەبەر ئەوە کۆمیتەی گشتی بانگهێشتتان دەکات بۆ کۆنگرە کە بێن و وەڵامی پرسیارەکان بدەنەوە.

کۆمیتەی گشتی فیدراسیۆن

مستەفا ئایدۆغان سەرۆک

جگە لەو پارەیەی کە بۆ کۆمیتەی گشتی و ڕێڤیسۆر ڕوون بوو، دوای کۆنگرەی چواردەی فیدراسیۆنیش دەرکەوت هەندێک پارەی تریش لە حسابی فیدراسیۆن هەڵگیراوە. کۆمیتەی ڕێڤیسۆر لە ڕاپۆرتێکیدا بە ئیمزای حەسەن قازی، حەمید نەورۆز و حەنەفە چەلپلی لە ڕۆژی ١٩٩٥/٩/٨ دا دەڵێت:

– لە ڕاپۆتی ئابوورییدا کە بەئیمزای ئەحمەد قەرەموس پێشکێشی کۆنگرەی چواردە کراوە، دەگوترێت: (دوایی دەرکەوت جگە لەو قەرزانەی کە لەم ڕاپۆرتەدا لە

دەستی ئێوەدان، فیدراسیۆن قەرزەکانی تری خۆی داوەتەوە)، بەڵام ڕاستی ئابووری فیدراسیۆن ئاوا نییە. ئێمە بەهاوکاریی نەبی باڵ بەرپرسی دارایی فیدراسیۆن، ئەو قەرزانەی فیدراسیۆنمان لێرە چەسپاند کە پێشتر لە هیچ شوێنێکدا تۆمار نەکراون و ئەویش ٤٣٠٦٠٨ کرۆنە. لە ڕاپۆرتەکەی کۆمیتەی ڕێڤیسۆردا ناوی ٢٣ دەزگا نووسراوە و ڕێژەی قەرزەکە ٧٧٣٢٦ کرۆن و بەهرەی قەرزەکەش ١١٢٧٦ کرۆنە، لەگەڵ ٣٢٣٥٠ کرۆن کە فیدراسیۆن قەرزداری کۆمەڵە و ئەندامانی بووە، کە بەگشتی دەبێتە ١٢٠٩٥٢ کرۆن. لەگەڵ ٣٠٩٦٥٦ کرۆن قەرز بە بەڕێوەبەرایەتی دەستبەسەردا گرتن کە بە گشتی دەبێتە ٤٣٠٦٠٨ کرۆن.

خەبات عارف کە لە ساڵی ١٩٩٣دا ئەندامی کۆمیتەی کارگێڕ و سەرۆکی یەکێتی نووسەرانی کورد لە سوێد بوو، لە وەڵامی پرسیاری کۆمیتەی ڕاوێژی فیدراسیۆندا سەبارەت بە پرۆتۆکۆڵێکی بەدەست نووسراوی ڤیلدان تانریکلودا کە نووسیویەتی: (بۆ چاپکردنی کۆواری وان ٩٠٠٠ کرۆنی تەسلیمی نوێنەری یەکێتی نووسەران کردووە)، ڕۆژی ١٩٩٦/١/٣ نامەی خوارەوە ئاڕاستەی ڕێڤیسۆر کردووە:

> – کۆمیتەی بەسەرکردنەوەی دارایی فیدراسیۆن داوای لە من کرد کە ئایا هیچ ئاگەدارییەکەم لە بارەی پرۆتوکۆڵی ژمارە ١٦٨ی ساڵی ١٩٩٣ەوە هەیە کە گوایا ٩٠٠٠ کرۆن هەقی چاپی کۆواری وان دراوە بەنوێنەری یەکێتی نووسەران. لە وەڵامدا دەڵێم، نەخێر من ئاگەدار نیم! لەبەرئەوەی نە ناوی نوێنەرەکە هێنراوە و نە منیش کە ئەوسا بەرپرسیاری کۆمەڵەی ناوبراو بووم بە دەستی پارەم وەرگرتووە و نە سەرۆک نە هیچ ئەندامێکی کۆمیتەی کارگێڕی فیدراسیۆنیش بەپێی پەیڕەو و پرۆگرامی فیدراسیۆن هەقی هەیە "بەدەستی" پارە نە لە کەس وەربگرێت و نە بە کەسی بدات.
>
> لەگەڵ سوپاسمدا

خەبات عارف ٩٦/١/٣

کێشەی ئابووریی فیدراسیۆن لە سەردەمی سەرۆکایەتی ڤیلدان تانریکلو ١٩٩١ – ١٩٩٥ بەبەردەوامیی هێز و توانای کۆبوونەوەکانی کۆمیتەی کارگێڕ و گشتیی

فیدراسیۆنی لەخۆیدا کۆکردبووەوە و هەموو کۆبوونەوەکان بە لێکهەڵبەزینەوە و تووڕەیی کۆتاییان پێدەهات. لەگەڵ ئەوەشدا هەندێک کێشەی نادیموکراتییش لەلایەن بەهمەن قارەمانییەوە سەری هەڵدا کە سەرئەنجام کۆمیتەی گشتی ناچاربوو، بەهمەن قارەمانی لە کار هەڵپەسێرێت. لەگەڵ ئەوەشدا بە دەسنیشانکردنی سێ خاڵ بڕیاری پێکهێنانی کۆنگرەی نائاسایی فیدراسیۆن بدات. ئەو خاڵانەی کە بوونە هۆی پێکهێنانی کۆنگرەی نائاسایی بریتی بوون لە:

١- ناتەبایی لەنێوان ئەندامانی کۆمیتەی کارگێڕدا.

٢- ڕوونکردنەوەی کێشەی ئابووریی فیدراسیۆن.

٣- ڕوونکردنەوەی پەیڕەو و پڕۆگرام و گۆڕانکاریی لەودا.

کۆنگرەی پازدەم کۆنگرەی نائاسایی ٣-١٩٩٦/٢/٤

کۆنگرە لەلایەن مستەفا ئایدۆغان سەرۆکی فیدراسیۆنەوە کرایەوە. لە پرۆتۆکۆڵی دەستەی بەڕێوەبەریی کۆنگرەدا ئاماژە بۆ ژمارەی ئەندامانی بەشدار نەکراوە و تەنیا ڕاگەینراوە کە کۆنگرە بە بەشداریی زۆربەی ئەندامان کرایەوە، بەڵام لە ڕووی پسوولەکانی دەنگەکان دەردەکەوێت کە ١٢٥ نوێنەر بەشداریی دەنگدانەکانی کۆنگرەیان کردووە. کۆنگرە حەمید قلیچ ئەسلان، ڕەزا پۆڵاد، گوڵستان ئاڵتونبای، بۆینە حەسەن، هاشم ئەحمەدزادە و شیروانی بۆ بەڕێوەبردنی کارەکانی هەڵبژارد. حەمید قلیچ ئەسلان کرا بە سەرۆکی دیوان.

مستەفا ئایدۆغان سەرۆکی فیدراسیۆن لە وتاری خۆیدا بۆ کۆنگرە، هۆیەکانی پێکهێنانی کۆنگرەی نائاسایی فیدراسیۆنی بۆ بەشداران ڕوون کردەوە.

کۆنگرە دوو کۆمیسیۆنی بۆ کۆکردنەوەی پێشنیاز و گۆڕانکاریی لە دەستووردا هەڵبژارد. ئەندامانی ئەو دوو کۆمیسیۆنە بریتی بوون لە:

١- کۆمیسیۆن کۆکردنەوەی پێشنیاز بۆ گۆڕانکاریی لە دەستووردا: بابی تارا، ئەمیر جەرگیس و عەزیز ئاڵش.

٢- کۆمیسیۆنی وەرگرتنی پێشنیازی ئەندامان بۆ داڕشتنی پلانی خەباتی دوارۆژی فیدراسیۆن: عەبدولرەزاق میرزا، سەلام جەزیری و کەیا ئیزۆڵ.

لە کۆنگرەدا نوێنەرایەتی دوو ئەندامی کۆمەڵەی نینسهامن کەوتە بەرباس و چونکە ئەو دوو کەسە دانیشتووی شارەوانی نینسهامن نەبوون وەک نوێنەری کۆنگرە قبووڵ نەکران. هەروەها بەهمەنی قارەمانی کە بەهۆی لادانی لە دەستوری فیدراسیۆن، بەرپرسایەتییەکەی لە کۆمیتەی کارگێڕدا لێ سەنرابووەوە، کۆنگرە مافی خۆپاراستنی پێدا. مستەفا ئایدۆغان، حسامەدین ئەسلان و دلێر بەرزەنجی لەسەر هۆکاری هەستاندنەوەی بەرپرسایەتی لە بەهمەن قارەمانی قسەیان کرد و سەرئەنجام دەنگی بۆ وەرگیرا کە بە ٨٧ دەنگی لەگەڵ بەرامبەر ١٥ دەنگی دژ،

بڕیاری کۆمیتەی گشتی پەسندکرایەوە.

کێشەی ئابووریی فیدراسیۆن لەنێوان ساڵانی ١٩٩١- ١٩٩٥دا لایەنێکی گرنگ و سەرەکی هەردوو ڕۆژی کۆنگرەکە بوو. حەسەن قازی، حەنەفی چەلپلی و حەمید نەورۆز کە ئەندامی کۆمیتەی ڕێڤیسۆر بوون، ڕاپۆرتی کاری خۆیان پێشکێش کرد و ئەو کەسانەش کە ناویان لە ڕاپۆرتەکەدا هاتبوو قسەیان کرد. دوای وەڵام دانەوی ڤیلدان تانریکلو و ئەحمەد قەرەموس، کۆمیتەی ڕێڤیسۆر داوای لە کۆنگرە کرد کە کێشەی ئابووریی فیدراسیۆن بدرێتە مەحکەمە. کۆنگرە داخوازی کۆمیتەی ڕێڤیسۆری خستە دەنگدان کە ٨٣ کەس دژی ئەسپاردنی کێشەکە بە دادگا بوون. هۆی ئەو دژایەتییە کردنەش لەگەڵ پێشنیازی کۆمیتەی ڕێڤیسۆر بۆ ئەو دەگەڕایەوە کە ڤیلدان پارەکەی گەڕاندبووەوە فیدراسیۆن و هەروەها بەگوێرەی نووسراوەی ڕۆژی ١٩٩٦/٢/٢ی هەرسێ ئەندامی کۆمیتەی ڕێڤیسۆر، حساباتی فیدراسیۆن لەنێوان کۆنگرەی چوارده و کۆنگرەی نائاساییدا بەدروستی بەڕێوەچوو بوو.

لێرەدا لایەنگرانی پ.ک.ک دەیانویست کەڵک لەو وەزعە وەرگرن و بە مەزنکردنەوەی کێشەی ئابووریی فیدراسیۆن، دەسبەسەر فیدراسیۆندا بگرن و ئەگەرنا فیدراسیۆن تێکبدەن کە سەرکەوتنیان بەدەست نەهێنا و کۆنگرە بڕیاری دا چیتر باس لە ئابووری فیدراسیۆن لە مەودای نێوان ساڵانی ١٩٩١- ١٩٩٥ نەکرێت و دۆسیەکەی ببەسترێت.

کۆنگرە لەبەر نەبوونی کات هیچ گۆڕانێکی لە پرۆگرام و پەیڕەوەی فیدراسیۆندا پێک نەهێنا و بڕیاری دا کومیسیۆنی دەستوور پێشنیازەکان کۆبکاتەوە تا لە کۆنگرەی داهاتوودا بڕیاریان لەسەر بدرێت.

ئەرکی کۆنگرە ئەوەبوو کە تەنیا ئەندام بۆ کۆمیتەی کارگێڕ هەڵبژێرێت و ئەندامانی ئۆرگانەکانی تر لە جێی خۆیاندا بمێننەوە و درێژە بە کارەکانیان بدەن. بۆ ئەم مەبەستە کۆمیتەی ڕاوێژ ڕاپۆرتی خۆی پێشکێشی کۆنگرە کرد و ناوی ژمارەیەکی بۆ کۆمیتەی کارگێڕ پێشنیاز کرد، هەروەها ژمارەیەکیش لە کۆنگرەکەدا خۆیان بۆ کۆمیتەی کارگێڕ کاندید کرد و لە ئاکامدا ئەو ئەندامانەی خوارەوە هەڵبژێردران:

ئایجان بوزئەسلان "شەرمین" ١٠٤ دەنگ، کەیا ئیزۆڵ ٨٣ دەنگ، حامید گەوهەری ٧٨ دەنگ، ئازاد ئەسەد "حەسەن شێخۆ" ٧٧ دەنگ، شەفیق کایا ٦٠ دەنگ، کۆڤان ئامەدی ٥٨ دەنگ، نەبی باڵ ٥٦ دەنگ، هەروەها خالید شاسوار، سەلام جەزیری و مەزهەر کاپڵان بە جێگری کۆمیتەی کارگێڕ هەڵبژێردران.

کۆمیتەی گشتی لە یەکەم کۆبوونەوەی دوای کۆنگرەی نائاساییدا، شەرمین بوزئەسلانی بە سەرۆکی فیدراسیۆن هەڵبژارد و کارەکانی بەشێوەی خوارەوە لەنێوان ئەندامانی کۆمیتەی کارگێڕدا بەش کرد:

١- شەرمین بوز ئەسلان: سەرۆکی فیدراسیۆن.

٢- شەفیق کایا سکرتێری فیدراسیۆن و جێگری سەرۆک.

٣- کۆڤان ئامەدی بەرپرسیاری ئابووری.

٤- حامید گەوهەری بەرپرسیاری کۆمیتەی پێوەندییەکانی ناوەخۆ.

٥- کەیا ئیزۆڵ بەرپرسیاری کۆمیتەی پێوەندییەکانی دەرەوە.

٦- نەبی باڵ بەرپرسیاری کۆمیتەی پەنابەران.

٧- حەسەن شێخۆ بەرپرسیاری کۆمیتەی ڕاگەیاندن و بەربانگ.

٨- سەلام جەزیری بەرپرسیاری کۆمیتەی پەروەردە.

کۆمیتەی کارگێڕ بەدوای یەکەم کۆبوونەوەی کۆمیتەی گشتیدا بە چەشنی سالانی ڕابردوو یادی کارەساتی هەڵەبجەی کردەوە و جەژنی نەورۆزی لە هۆڵی سۆڵنا لە ستۆکهۆڵم پیرۆز کرد، کە نزیکەی ١٥٠٠ کەس بەشدارییان تێدا کرد.

سیمینارێک بۆ جەوهەر نامق سالم سەرۆکی پەرلەمانی کوردستان

ڕۆژی ١٩٩٦/٣/٢٨ فیدراسیۆن بە هاوکاریی ABF سیمینارێکی بۆ بەڕێز جەوهەر نامق سالم سەرۆکی پەرلەمانی کوردستان پێکهێنا کە ژمارەیەکی زۆر لە کوردەکانی دانیشتووی ستۆکهۆڵم بەشدارییان تێداکرد. دەستەیەکی نووسەرانی بۆ بەربانگ لە خەلیل دهۆکی، ئارام گەرناس، ئاوات دڵزار، حامید گەوهەری، ئیبراهیم گوچلو، نیاز لاجانی، شەفیق کایا، سدقی هەروری، پێکهێنا و بەربانگی ژمارە ١٠١ی چاپ و بڵاوکردەوە. ئەوە یەکەم جاربوو لە مانگی گوڵانی ساڵی ١٩٩٥وە بەربانگ جارێکی تر بڵاودەکرایەوە.

فیدراسیۆن داوا لە خەڵکی سوێد دەکات نەچنە تورکیا

فیدراسیۆن لە ساڵی ١٩٩٦دا داوای لە خەڵکی سوێد کرد کە بۆ گەشتوگوزار نەچنە تورکیا. بۆ ئەم مەبەستە لە بەیاننامەیەکدا کە کۆمیتەی گشتی لە بەربانگی ژمارە ١٠١دا بڵاوی کردووەتەوە، ڕادەگەیەنێت لە تورکیا مافەکانی مرۆڤ پێشێل دەکرێن، ژن و منداڵ، ئەندامانی سندیکاکان، تێکۆشەرانی مافی مرۆڤ و سیاسەتمەدار و ڕۆژنامەنووسان، بە تاک و بە کۆمەڵ دەگیرێن و ئازار دەدرێن و دەکوژرێن. لە بەیاننامەکەی فیدراسیۆندا ئاماژە بۆ ئەوەش کراوە کە لەنێوان ساڵانی ١٩٩٤- ١٩٩٦دا نزیکەی ٤٥٠ کەس لەژێر شکەنجەدا کوژراون و زیاتر لە ٢٠٠ کۆمەڵەی کەلتووریی و سندیکا یاساخ کراون. هەروەها زۆر لە پارتە سیاسییەکان یاساخ کراون و بە سەدان ئەندامی حزبە کوردییەکان لە زیندانن، ٢٠٠٠ گوندی کوردان وێران کراون و چوار ملیۆن کورد ئاوارە کراون و نزیکەی ١٠٠٠ کەس بەدەستی "نەناسراو" کوژراون. هەروەها دەزگاکانی ڕاگەیاندن سانسۆر دەکرێن و ڕۆژنامەنووسان دەگیرێن. لە بڵاوکراوەی فیدراسیۆندا هاتووە (هەر کرۆنێک کە ئێوە لە تورکیا خەرجی دەکەن لەوانەیە کۆتایی بە ژیانی کەسێک بێنێت.)

فیدراسیۆن بە ئەندامی چاودێری SIOS وەردەگیرێت

پێشتر ئاگەداربووین کە فیدراسیۆن بەدوای کۆنگرەی دووەمیدا داوای ئەندامەتی لە ڕێکخراوی هاوکاریی فیدراسیۆنەکانی بیانی لە سوێد SIOS کرد و لە ساڵانی دواییشدا ئەو داوایەی دووبارە کردەوە، بەڵام بە ئەندام وەرنەگیرا و فیدراسیۆنی تورکەکان دژی بە ئەندام وەرگرتنی فیدراسیۆنی ئێمە بوون. ئەو کێشەیە تا سەرەتای مانگی ١٠ی ١٩٩٢ بەردەوام بوو. لەو مانگەدا، بۆ یەکەم جار SIOS فیدراسیۆنی ئێمەی وەک چاودێر بۆ کۆنگرەکەی خۆی بانگهێشت کرد. ڤیلدان تانریکلو، مەحمود کیپەر و ئەحمەد قەرەموس بەشداریی کۆنگرەکەیان کرد و لەودا ڤیلدان تانریکلو وتاری فیدراسیۆن خوێندەوە و داوای ئەندامەتی فیدراسیۆنی لە SIOSدا دووپات کردەوە.

ساڵی ١٩٩٣ پیدرۆ لۆسادا Pedro Losada به نوێنەرایەتی SIOS و ئەرۆل ئایدن Erol Aydin له فیدراسیۆنی تورکەکان بەشداریی کۆنگرەی سێزدەمی فیدراسیۆنیان کرد و کۆنگرەی فیدراسیۆنیان پیرۆز کرد، بەڵام دیسانیش له ئەندامەتی فیدراسیۆن خۆیان پاراست.

فیدراسیۆن تا ساڵی ١٩٩٦ دووراودوور هاوکاریی SIOS ی دەکرد، تا سەرئەنجام لەو ساڵەدا داوایان له فیدراسیۆن کرد کە سەرلەنوێ داخوازی ئەندامەتی ئاراسته بکات که له کۆنگرەی SIOS دا بڕیاری بۆ وەرگرن. فیدراسیۆن ڕۆژی ١٩٩٦/٤/٢٤ داواکەی دووپات کردەوه و SIOS داوای کرد له فیدراسیۆن که دوو نوێنەر بنێرێت کە ڕۆژی ١١– ١٩٩٦/٥/١٢ بەشداریی کۆنگرەکەی بکەن. شەرمین بوزئەسلان سەرۆکی فیدراسیۆن و کۆڤان ئامەدی بەرپرسی ئابووریی فیدراسیۆن بەشدارییان تیادا کرد. SIOS له یەکەم کۆبوونەوەی دوای کۆنگرەکەیدا کە ڕۆژی ١٩٩٦/٥/١٥ پێکهێنا، فیدراسیۆنی کۆمەڵە کوردستانییەکانی بە ئەندامی چاودێر وەرگرت و ئەمەش ڕێگەی بۆ بە ئەندام وەرگرتنی فیدراسیۆن خۆش کرد.

ڕۆژی ١٩٩٧/٥/٣١، SIOS سیمینارێکی لەسەر دۆزی پەنابەران و کەمایەتییەکان له وڵاتانی ئەورووپادا له ستۆکهۆڵم پێکهێنا که پتر له ٣٠ ڕێکخراو له هەموو ئەورووپادا بەشدارییان تێدا کرد. له سیمینارەکەدا بڕیاردرا کە له بەهاری ساڵی داهاتوودا کۆنفرانسێکی تر بۆ ئەم مەبەسته پێکبێت. کەیا ئیزۆڵ، حامید گەوهەری و کۆڤان ئامەدی به نوێنەرایەتی فیدراسیۆن بەشداریی سیمیناری SIOS یان کرد.

دوای ئەو سیمیناره و تێپەڕبوونی ساڵێک بەسەر وەرگرتنی فیدراسیۆن به چاودێر له SIOS، ئەو ڕێکخراوە ڕۆژی ١٩٩٧/٦/٧ فیدراسیۆنی به ئەندام وەرگرت. هاوکات لەگەڵ وەرگیرانی فیدراسیۆن، فیدراسیۆنی ئێرانییەکانیش به ئەندامی SIOS وەرگیرا و بەمەش کۆی فیدراسیۆنەکانی ئەندامی SIOS گەیشته دوانزده فیدراسیۆن.

له ساڵی ١٩٩٦دا، سوپای تورکیا بۆ چەندەمین جار دەستدرێژیی کرده سەر باشووری کوردستان. لەو پێوەندییەدا، فیدراسیۆن هێرشی سوپای تورکیای بۆ

سـەر خـاکی کـوردسـتـانی ئازاد مـەحکوم و شـەرمـەزار کـرد و ڕایگەیاند هێـزە چەکدارەکانی تورکیا بۆ جارێکیتریش بە بیانوی ڕاونانی هێزەکانی پ.ک.ک لە ڕۆژی ١٩٩٦/٦/٢٧دا سنووری کـوردسـتـانی باشـووریان بەزاند و بە پاڵپـشـتـیی مـۆدێرنتـرین چەکی سـووک و قـورس بە درێژایی چەندان کـیلۆمـەتر چوونە ناو کوردستانی باشوورەوە.

شەڕی نێوان ڕێکخراوە سیاسییەکانی کوردستان

هاوکات لەگەڵ دەستدرێژییەکانی سوپای تورکیا بۆسـەر باشـووری کوردسـتـان، شـەڕ لەناو هێزەکانی کوردستانیشدا بەردەوام بوو، لەبەرئەوە فیدراسیۆن ڕۆژی ١٩٩٦/٩/١٠ داخـوازنامـەی خـوارەوە سـەبارەت بە شـەڕی نێـوان ڕێکخـراوە سیاسییەکانی کوردستان و پاراستنی ڕیزی پەنابەرانی کورد لە دەرەوەی وڵات بڵاوکردەوە و داوای لە لایەنە شەڕکەرەکان کرد کە بۆ پاراستنی دەستکەوتەکانی گەلی کورد کێشەکانیان بە ڕێگەی سیاسی و گفتوگۆ چارەسەر بکەن و....تد.

داخویانی

تێکۆشـانی مـیللەتی کـورد بۆ بەدەسـتـهـێنانی مـافـە نەتەوەیی و دیموکـراتیـیـەکانی لە باشـووری کـوردسـتـان، ڕابوردوویەکی دوور و درێژی هەیە. دەوڵەتانی داگیرکەر بۆ کپکردنی دەنگی میللەتەکەمان هەمـوو ڕێگە و شێوازێکیان بەکارهێنا، بە هەزاران گوند سـووتێنران، شارەکان وێران کران، ژن و مناڵی کورد بە چەکی کیمیایی کوژران، گەلەکەمان دووچاری پەرێشـانی و هەژارییەکی مەزن بووەوە. لە دوای شـەڕی کـەنداو هـەلێکی باش بۆ مـیللەتەکـەمـان ڕەخـسـا، کـوردە پەنابەرەکـان گـەڕانەوە سـەر مـوڵک و مـاڵی خـۆیان و دەسـتـیـان بە ژیانێکی نوێ کرد. دەوڵەتی فیدراڵ و پەرلەمانی کوردستان دروست بوو کـە نمـوونەیەکی دیموکـراسی بـوو لە ڕۆژهـەڵاتی ناوەڕاسـتـدا. بێگومـان ئێـمـە گـەلێک دڵخـۆش بووین و بەهەمـوو توانایەکـەوە پشتگیریمان لێ کرد. دەسکەوتەکانی باشـووری کوردستان هیوای پاشـەڕۆژێکی ڕووناکی لە دڵی هەمـوو کـوردێکدا پەیداکـرد. بەڵام

موخابن، لەبەر ناکۆکی نێوان هەردوو پارتی سەرەکی دەستکەوتەکانی میللەتی کورد کەوتە ژێر گوشار و مەترسییەکی گەورەوە. ئێمە جارێکی تر داوا لە هەردوو لایەنە سەرەکییەکە دەکەین کە پێش هەموو شتێک بەرژەوەندی نەتەوەیی لەبەرچاو بگرن. ئێستا ڕەوشی گەلی کورد زۆر ناهەموارە، سوپای عێراق و ئێران و تورکیا، هەریەک لەلایەکەوە هاتوونەتە ناو خاکی باشووری کوردستان. ئێمە هێرشی ئەوان بەتوندی مەحکوم دەکەین و داوا دەکەین بە زووترین کات بکشێنەوە. شەڕی نێوان هەردوو لایەنی سەرەکی دژی بەرژەوەندی میللەتەکەمانە. ئێمە ئەو شەڕە بە تاوان دادەنێین و داوای وەستانی دەکەین. داواکاریی ئێمە ئەوەیە کە ناکۆکی هەردوولا بە گفتوگۆ بێتە چارەسەرکردن و پەیڕەوی لە ئاشتی و دیموکراسی بکەن، بۆ دابینکردنی ژیانێکی خۆش بۆ گەلەکەمان. فیدراسیۆنی کۆمەڵە کوردستانییەکان لە سوێد داوا لە دەوڵەتانی هاوپەیمان دەکات کە بەرپەرچی دەستدرێژییەکانی داگیرکەرانی بدەنەوە و باشووری کوردستان بپارێزن و ئابلۆقەی لەسەر هەڵگرن.

کۆمەڵان و هاوولاتیانی بەڕێز: کوردستان نیشتمانی هەمووماندە، دیارییکردنی پاشەڕۆژی کوردستانیش بەدەستی گەلی کوردە. پێویستە بەرژەوەندیی نەتەوەییمان بپارێزین. لە دەرەوەی وڵاتیش ڕێگە بە هەڵەپاچی و ڕەفتاری ناشیرین نەدەین. ڕێز و حورمەتی کوردان لە هەندەران بپارێزین.

بەپێچەوانەی داوای فیدراسیۆن کێشەی ڕێکخراوە سیاسییەکانی کوردستان زۆر زوو تەشەنەی کردە ناو کۆمەڵەکانی فیدراسیۆن. ئەندامان و لایەنگرانی یەکێتی نیشتمانی کوردستان گوشاریان هێنایە سەر فیدراسیۆن تا لە بەرامبەر پارتی دیموکراتدا هەڵوێست وەربگرێت و داوایان دەکرد، فیدراسیۆن ئەندامانی پارتی لە کۆمەڵە و ئۆرگانەکانی دەربکات. ئەم داخوازەی یەکێتی نیشتمانی لەگەڵ پرۆگرام و ستروکتوری دیموکراتیی فیدراسیۆن و کۆمەڵەکانی یەکی نەدەگرتەوە. لەبەرئەوە لایەنگرانی یەکێتی بەرەبەرە حاڵەتێکی نادیموکراتی و توندڕەوانەیان بەرامبەر بە فیدراسیۆن و کۆمەڵەکانی گرتەبەر. یەکەم بەرهەڵستکاریی لایەنگرانی

یەکێتی لە بەرامبەر کۆمەڵەی ترولهتاندا بوو کە لە ١٩٩٦/١٢/٨دا کۆنگرەی ئەو کۆمەڵەیان حەرام کرد و دواتریش کۆمەڵەکەیان داگیر کرد، بەچەشنێک تا ئێستاش ئەو کۆمەڵەیان نەگەڕاندووەتەوە ڕیزی کۆمەڵەکانی فیدراسیۆن.

نامیلکەیەک لەسەر یاسا و مافەکانی کەمئەندامان

فیدراسیۆن لە ساڵی ١٩٩٦دا بۆ باشترکردنی دۆزی کەمئەندامانی کورد گەلێک چالاک بوو. بۆ ئەم مەبەستە پرۆژەیەکی بۆ کەمئەندامان دانا و کۆمیتەیەکی هەڵبژارد لە شەرمین بوزئەسلان سەرۆکی فیدراسیۆن و خودادا بەهرامی و سوفی دەمیر کە هەردوویان کەمئەندامن. فیدراسیۆن لە چوارچێوەی ئەو پرۆژەیەدا ژمارەیەکی زۆری کەمئەندام کۆکردەوە و لە نامیلکەیەکدا یاسا و مافەکانی کەمئەندامانی بڵاوکردەوە. دوو کۆنفرانسی لەسەر ماف و داخوازی کەمئەندامانی بیانی لە ڕۆژانی ١٠٠٦/١٠/٢٢ و ١٩٩٦/١٠/٢٦ لە میدبۆریارهوست و ABF پێکهێنا و لە شەوی ١٩٩٦/١٠/٢٦دا ئاهەنگێکی بە بەشداریی هونەرمەند شوان پەروەر بۆ پێکهێنان کە نزیکەی ٢٠٠ کەس بەشدارییان تێداکرد.

جگە لەو چالاکییانە، فیدراسیۆن ڕۆژی ١٩٩٧/٣/١٨ پێشوازیی لە یەلماز چاملی سەرۆکی وەقفی کەلتوور و زمانی کوردیی تورکیا کرد و سەرەڕای پێکهێنانی سیمینارێک بۆ بەڕێزیان لە هۆڵی ئالۆیک چەند چاوپێکەوتنیشی لەگەڵ کاربەدەستانی سوێدیی بۆ پێکهێنا. هەروەها فیدراسیۆن بەچەشنی ساڵانی ڕابوردوو لە ڕۆژی ١٩٩٧/٣/١٦دا یادی کارەساتی هەڵەبجەی لە کلێسای T. Peters .S کردەوە و ڕۆژی ١٩٩٧/٣/٢٠یش جەژنی نەورۆزی لە سۆڵناهالن پیرۆز کرد.

کۆمیتەی گشتی لەدوا کۆبوونەوەی خۆیدا کە ڕۆژی ١٩٩٧/٤/١٢ پێکی هێنا ڕاپۆرتەکانی دارایی و چالاکییەکانی بۆ ئاراستە کردن بە کۆنگرەی شازدەم پەسندکرد. لەو ڕاپۆرتەدا داهاتی فیدراسیۆن بە مووچەی کارمەندانەوە یەک ملیۆن و ٦٧٥ هەزار و ٤٨٧ کرۆن و مەسرەفەکانیشی یەک ملیۆن و ٥٥٠ هەزار و ١١٦٩ کرۆن ٣١ ئورە بوو.

خۆپێشاندانی فیدراسیۆن بە پشتیوانی بڕیاری دادگای میکونوس

بەرلە پێکهێنانی کۆنگرەی شازدەم، دادگای میکونوس بڕیاری دادگایی کردنی تاوانبارانی تیرۆری دوکتۆر سادق شەرەفکەندی و هەڤاڵانی پەسند کرد. بەم بۆنەیەوە فیدراسیۆن بە پشتیوانی بڕیاری دادگای میکونوس ڕۆژی ١٩٩٧/٤/٢٤ خۆپێشاندانێکی جەماوەریی لەبەر پەرلەمانی سوێد پێکهێنا و بۆ پشتگیری لە بڕیاری دادگای میکونوسی برلین ئەم ڕاگەیاندنەی خوارەوەشی بڵاوکردەوە:

– فیدراسیۆنی کۆمەڵە کوردستانییەکان لە سوێد پشتیوانی گەرمی خۆی لە بڕیاری دادگای میکونوس دەردەبڕێ و ڕێز و سڵاو دەنێرێت بۆ دادوەر و قازییەکانی دادگای میکونوس لە برلین کە ئازایانە لە ڕوداوی تیرۆری ڕێبەرانی کوردیان کۆڵییەوە و بە بیروڕای جیهانیان سەلماند کە ڕژێمی کۆماری ئیسلامی ئێران ڕژێمێکی تیرۆریست و مرۆڤ کوژە و ڕێز لە یاسا نێونەتەوەییەکان ناگرێت.

ڕێبەرانی مەزهەبی ئێران عەلی خامنەیی و سەرۆک کۆمار عەلی ئەکبەر هاشمی ڕەفسەنجانی، وەزیری پاراستن عەلی فەلاحیان و وەزیری کاروباری دەرەوە عەلی ئەکبەر ویلایەتی تا ئێستا بڕیاری تیرۆری پترلە ٣٠٠ کەسایەتی سیاسی کورد و ئێرانییان تەنیا لە دەرەوەی وڵات بەئەنجام گەیاندووە. لەم بارەیەدا نموونە زۆرن و ڕۆژ نییە لە ئێران، لە کوردستانی ژێردەستی عێراق، لە زیندانەکانی ئێران و.... دەستیان بە خوێنی نیشتمانپەروەرانی کورد و ئێرانیی سوور نەکەن. ئەمنیستی ئینترناسیوناڵ و ڕێکخراوی مافی مرۆڤ تا ڕادەیەک ئاگەداری تاوانەکانی ئەو ڕژێمەن. دوا تاوانی ڕژێمی ئێران لە سەرەتای مانگی ئاپریل و بە ژەهراوی کردنی نزیک بە سەد کوردی پەنابەری کوردستانی ئێران لە کوردستانی عێراق بوو. کردەوەی ڕێبەرانی کۆماری ئیسلامی تەنیا بۆ نەتەوەی کورد و ئێرانی جێگەی مەترسی نییە، بەڵکو هەروەک ئەو ڕژێمە لە هەژدە ساڵی ڕابوردوودا پێشانی داوە، هەمیشە جێگەی مەترسی بووە بۆ ئاشتی ڕۆژهەڵاتی نێوەڕاست و بەبوونی ئەو ڕژێمە، ڕۆژهەڵاتی نێوەڕاست ڕووی ئاشتی بەخۆیەوە نابینێت.

فیدراسیۆنی کۆمەڵە کوردستانییەکان لە سوێد پشتی هەڵوێستی بەجێی

حامید گەوهەری (١٠)

حکومەتی سوید و وڵاتانی هاوبەش لە یەکێتی ئەوروپا EU و وڵاتانی دیکە دەگرێت کە هاودەنگییان کرد لەگەڵ بڕیاری دادگای میکونوس و سەفیرەکانیان لە ئێران بانگ کردەوە.

فیدراسیۆنی کۆمەڵە کوردستانییەکان داوا لە دەوڵەتی سوید و وڵاتانی ئەوروپا و وڵاتانی دیکەی مرۆڤ دۆست دەکات کە بە ڕاگرتنی پێوەندی ئابووریی و سیاسی لەگەڵ کۆماری ئیسلامی ئێران، گوشار بخەنە سەر ئەو ڕژێمە تا ملکەجی یاسا و پەسندکراوەکانی نێونەتەوەیی بێت و هەروەها دەست لە کوشت و کوشتاری کوردان و وێرانکردنی کوردستان هەڵگرێت. ئێزن مەدەن بە کۆماری ئیسلامی کە بە بیانووی پێوەندیی ئابووریی بە وڵاتانی ئەوروپاوە، کەڵک لە وڵاتی ئەوان بۆ تیرۆری کەسایەتییەکانی سیاسی کورد و ئێرانی وەرگرێت.

فیدراسیۆنی کۆمەڵە کوردستانییەکان داوا لە دادگای میکونوس، وڵاتانی ئەوروپی و ڕێکخراوی مافی مرۆڤ و ئەمنیستی ئینترناسیونال دەکات:

١- دۆسیەی تاوانبارییەتی کۆماری ئیسلامی لە دادگای میکونوس بەتاوانی تیرۆری دوکتۆر سادق شەرەفکەندی و هەڤاڵانی ئاراستەی دادگای لاهای بکەن.

٢- دۆسیەی تیرۆری دوکتۆر قاسملوو و هەڤاڵانی لە ١٩٨٩ی ڤیەنا، هەروەک لە دادگای میکونوس ئاماژەی بۆ کراوە کە ئەوانیش لەلایەن ڕێبەرانی کۆماری ئیسلامییەوە تیرۆر کراون، بدرێت بە دادگای نێونەتەوەیی.

٣- گوشار بخرێتە سەر دەوڵەتی ئوتریش کە دۆسیەی تیرۆری دوکتۆر قاسملوو و هەڤاڵانی ١٩٨٩ی ڤیەنا، بدات بە دادگای نێونەتەوەیی تا بەشێوەی یاسایی لێکۆڵینەوەی لەسەر بکرێت.

فیدراسیۆنی کۆمەڵە کوردستانییەکان لە سوید

١٩٩٧/٤/١٦

شایانی باسە کە تیرۆریستەکانی کۆماری ئیسلامی ئێران بە فەرمانی ڕێبەرانی مەزهەبی ئێران عەلی خامنەیی و سەرۆک کۆمار عەلی ئەکبەر هاشمی ڕەفسنجانی لە ڕۆژی ١٩٩٢/٩/١٧دا، دوکتۆر سادق شەرەفکەندی سکرتێری

گشتی حزبی دیموکراتی کوردستانی ئێران و فەتاح عەبدولی ئەندامی کۆمیتەی ناوەندی و نوێنەری ئەو حزبە لە ئەوروپا و هومایون ئەردەڵان کادیری حزب و نوری دێهکوردی ئەندامی ڕێکخراوی چەپی دیموکرات و دۆستی لەمێژینەی حزبی دیموکراتیان لە ڕەستورانی میکونوس لە برلین دایەبەر دەستڕێژ و شەهیدیان کردن و کەسێکی تریش بەناوی عەزیزی غەفاری بەتوندی بریندار بوو.

کۆنگرەی شازدەم ١٠- ١٩٩٧/٥/١١

پرۆتۆکۆڵ و راپۆرتەکانی کۆنگرە و بڕیار و چالاکییەکانی کۆمیتەی کارگێڕ و گشتی نێوان کۆنگرەی ١٦-١٧ لە دۆسیەکانی فیدراسیۆندا نەبوون، لەبەرئەوە بۆ نووسینی ئەم بەشە پترلە بەربانگ و راپۆرتی کۆمیتەی گشتی بۆ کۆنگرەی حەڤدەم کەڵکم وەرگرت.

لە بەربانگی ژمارە ١٠٤دا هاتووە، فیدراسیۆن لە رۆژانی ١٠-١٩٩٧/٥/١١دا شازدەهەمین کۆنگرەی خۆی پێکدێنێت. ئەو کۆمەڵانەی خوارەوە تا ئێستا نوێنەری خۆیان بۆ کۆنگرەی فیدراسیۆن پالاوتووە.

١- کۆمەڵەکانی سندسڤاڵ، ئومئۆ و لولیۆ لە هەرێمی یەکەم.

٢- کۆمەڵەی ئوسترشۆند لە هەرێمی دووەم.

٣- کۆمەڵەکانی بورلینگە، ئوپسالا، یەڤلە، ساندویکن و ئاوێستا لە هەرێمی سێیەم.

٣- کۆمەڵەکانی ستۆکهۆڵم، سپۆنگا، یەرڤللا، ئوپلاندسڤێسبی، ماشتا، نینسهامن، نووسەران و یاسا زانان لە هەرێمی چوارەم.

٥- کۆمەڵەکانی نۆرشۆپینگ، لینشۆپینگ، ئێسکیلستونا، ڤێستەرۆس، ئۆرێبرۆ و فالشۆپینگ لە هەرێمی پێنجەم.

٦- کۆمەڵەکانی کارلسکوگا، ترولهتان و کارلستا لە هەرێمی شەشەم.

٧- کۆمەڵەکانی بورۆس، مالمۆ، یۆنشۆپینگ و هەروەها یەکێتی ژنان و یەکێتی لاوان لە هەرێمی حەوتەم.

لە بەربانگی ژمارە ١٠٥دا راپۆرت و بڕیارەکانی کۆنگرە و راپۆرتی یەکەم کۆبوونەوەی کۆمیتەی گشتی تۆمارکراوە و دەڵێت: فیدراسیۆن لە سوێد کۆنگرەی شازدەهەمینی خۆی لە رۆژانی ١٠و١٩٩٧/٥/١١ لە ستۆکهۆڵم پێکهێنا. دوای ژماردنی نوێنەرانی بەشدار کۆنگرە کرایەوە و بە تێکڕایی دەنگ مستەفا ئایدۆغان، خەلیل دهۆکی، ئەحمەد عەزیزی، سەبریە هەکاری و عومران ئەلی

ئاچکی بۆ بەڕێوەبردنی کارەکان هەڵبژارد.
سەرۆکی فیدراسیۆن شەرمین بوزئەسلان بەخێرهاتنی ئەندامانی نوێنەر و میوانانی کۆنگرەی کرد. کۆنگرە دوو کۆمیتەی بۆ دەستوور و بڕیار و پێشنیاز هەڵبژارد، تا پێشنیازی نوێنەران بۆ گۆڕانکاریی لە دەستوور و پێشنیاز بۆ بڕیار کۆبکەنەوە و ئاڕاستەی کۆنگرەی بکەن. شەرمین بوزئەسلان ڕاپۆرتی چالاکییەکان و کۆڤان ئامەدی ڕاپۆرتی دارایی فیدراسیۆنیان پێشکێش کرد و دوای گفتوگۆ لەسەریان، ڕاپۆرتەکانی کۆمیتەی گشتی بەزۆربەی دەنگ پەسند کراون. هەروەها کۆنگرە کۆمیسیۆنێکی ستروکتوری لە عەزیز ئاڵش، ڕۆژوان یاشیل، نەزیر ئاکات و ئیبراهیم گوچلو هەڵبژاردوە تا ئەگەر پێویست بکات، پێشنیازی گۆرانی ستروکتوری فیدراسیۆن بکەن.
لە کۆنگرەدا ناوی ئەو ڕێکخراو و دەزگایانەی خوارەوە خوێندراوەتەوە کە نوێنەرانیان بەشداریی کۆنگرەی کردووە یان بەناردنی نامە و برووسکە کۆنگرەی فیدراسیۆنیان پیرۆز کردوە: کۆمکار سوێد، پارتی سۆسیالیستی کوردستان PSK، کۆمیتەی هاوکاریی هێزە سیاسییەکانی کورد و کوردستانی، کۆمیتەی سوێدی بۆ ئاشتی، پارتی یەکێتی سۆسیالیستی کوردستان PYSK، ڕێکخراوی وەژین، لیژنەی سوێدیی پارتی دیموکراتی کوردستان، حزبی شیوعی کوردستان لقی سوێد، حزبی دیموکراتی کوردستانی ئێران، هاوبەندیی دیموکراتی کوردی سوریا، مۆنیکا ستێنلۆس Monika Stenls لە بەڕێوەبەرایەتی ئیدارەی پەنابەران و چەندان کۆمەڵەی تر.
یەکێتی نیشتمانی کوردستان بەپێچەوانەی ساڵانی ڕابوردوو کۆنگرەی فیدراسیۆنی پیرۆزنەکرد و تەنانەت بەرلە کۆنگرەی فیدراسیۆن لایەنگرانی بەشێوەیەکی نادیموکراتی دەستیان بەسەر کۆمەڵەی یۆتێبۆریی داگرت ئەو کۆمەڵەیان لە فیدراسیۆن کردەوە.

بڕیارەکانی کۆنگرەی شانزدە

١- کۆنگرەی شانزدەهەمینی فیدراسیۆنی کۆمەڵە کوردستانییەکان لە سوێد، زوڵم و زۆرداریی دەوڵەتە داگیرکەرەکانی تورکیا، ئێران، عێراق و سوریا بۆ سەر گەلەکەمان و هێرشی ئەو دەوڵەتانە بۆسەر کوردستان مەحکوم دەکات. کۆنگرە

بڕیاری دا فیدراسیۆن لە چوارچێوەی خەباتێکی نەپساوەی زانستیدا ئاکار و کردەوەکانی ئەو دەوڵەتانە لەقاو بدات.

٢- کۆنگرەی شانزدە ڕایگەیاند ناکۆکی و شەڕی ناوخۆی ڕێکخراوە سیاسییەکانی کوردستان بەزیانی بزووتنەوەی کورد و خەباتی کۆمەڵایەتی و دیموکراتی نەتەوەی ئێمە تەواو دەبێت. لەبەر ئەوە کۆنگرە بە یەکدەنگیی داوادەکات ڕێکخراوە سیاسییە کوردستانییەکان ناکۆکییەکانی خۆیان بە ڕێگەی ئاشتی و دیموکراتی چارەسەر بکەن. هەروەها کۆنگرە بڕیاری دا فیدراسیۆن بۆ ئاشتی نێوان ئەو هێزانە هەوڵبدات.

٣- کۆنگرەی شانزدەیەم ڕایگەیاند کە بوونی وڵاتەیەکگرتووەکانی ئەمەریکا ABD و یەکێتی ئەورووپا، پلاتفۆرمی نێونەتەوەیی دیموکراتی و مافی مرۆڤ و نەتەوە و کەمایەتییەکان دەپارێزێت. بۆ چارەسەرکردنی مەسەلەی کورد لە چوارچێوەی دەوڵەتەکاندا ڕۆڵی خۆیان بگێڕن و فیدراسیۆن بەم مەبەستە بەناردنی نامە بۆ سەرۆکی حکومەتەکان داوایان لێ بکات، لەم ڕێگەیەدا هەنگاو هەڵگرن.

٤- کوردەکانی دانیشتووی سوێد بەشێکن لە کۆمەڵگەی ئەو وڵاتە، بۆ ئەوەی کورد بتوانێت لە ڕەوتی ژیانی ئەو کۆمەڵگەیەدا بەشداریی بکات، پێویستە حکومەتی سوێد دەرەتانی خوێندنیان بۆ ئامادە بکات. زۆربەی بەرەی یەکەمی کوردە کۆچکەرەکان بۆ سوێد بێکارن و ئەگەر بارودۆخی کورد هەروا بڕوات زۆربەیان لە سوێد خانەنشین دەبن. ئاشکرایە زانینی زمانی سوێدی و کارکردن دوو مەرجی سەرەکی گونجان و تێکەڵاوین. هەروەها ئەگەر منداڵان هەست بکەن نرخ بۆ زمان و کەلتووریان دانانرێت، تووشی قەیرانی ناسنامە دەبن و لەناو خۆیاندا هەست بە بۆشایی دەکەن. واتای گونجان و تێکەڵاویی لە ڕوانگەی ئێمەوە، ئەوە نییە کە هەموو کەسێک وەک یەک بن. گونجان ئەوەیە هەر کەسێک وەک خۆی قبووڵ بکرێت و هەموو وەک یەک لە دەرەتانی مەوجود کەڵک وەرگرن. فیدراسیۆن دەبێت لەسەر پرسی گونجاندن خەبات بکات و ڕۆڵی خۆی لەمەڕ پسپۆرایەتی Referens بگێڕێت و چالاکی و پرۆژەی جۆراوجۆر ئامادە بکات. بۆ ئەنجامی ئەو کارانەش پێویستە کۆمیتەیەکی کار دەستنیشان بکات.

٥- ڕێکخراوی هاوکاریی فیدراسیۆنی بیانییان SIOS بەگشتی بە ناردنی نامە و پێوەندیی لەگەڵ ئۆرگانەکانی حکومەت بۆ بیانییان هەڵدەسووڕێت و دەیەوێت شوێن لەسەر سیاسەتی سوێد لەمەڕ بیانییان دانێت. لەبەرئەوە پێویستە فیدراسیۆن ببێتە ئەندامی ڕەسمی لەو ڕێکخراوەیەدا.

٦- فیدراسیۆن گرنگی بدات بە خەباتی کەلتووری. بۆ گەیشتن بەو مەبەستە لەگەڵ چەند هونەرمەند کۆمیتەیەک دامەزرێنێت و لە کۆنفرانس و کۆبوونەوەدا چالاکیی گشتی ئەنجام بدات.

٧- فیدراسیۆن هەوڵی بێوچان بدات بۆ دانانی ڕادیۆیەکی کوردیی سەرتاسەریی. بێگومان هەوڵ و پێشگیریی فیدراسیۆن لەو ڕادیۆیە زەقە. هەروەها فیدراسیۆن پاڵپشتی تەواوی ئابووریی ڕادیۆی ئاشتی دەکات.

٨- فیدراسیۆن هەوڵبدات کەڵک لە ئینتەرنێت وەربگرێت و زانیاری دەربارەی فیدراسیۆن و چالاکییەکانی بخاتە بەردەست بینەرانی ئینتەرنێت. مەبەست لە ئەنجامی ئەوکارە ئەوەیە فیدراسیۆن بە ڕێگەی ئینتەرنێتەوە پێوەندیی بە ڕێکخراو و خەڵکی خێرخواز بکات و بۆ چارەسەر کردنی کێشەی کورد یارمەتییان لێ وەرگرێت.

٩- فیدراسیۆن بۆ خزمەتکردنی مەسەلەی کورد و چارەسەر کردنی ئاشتییانەی، بەزمانی سوێدی زانیاری بڵاودەکاتەوە و لە پلاتفۆرمی جیاوازدا مەسەلەی کورد بخاتە بەرچاو.

١٠- کۆنگرەی شازدە بڕیاری دا بۆ کەمکردنەوەی گیروگرفتی یەکێتی لاوان، فیدراسیۆن پێوەندیی خۆی بە یەکێتی لاوانەوە پتەوتر بکات.

١١- چونکە ڕەوتی ژیان و بارودۆخی سوێد لە گۆڕاندایە و ئەم گۆڕانکارییانە بەزەقی کاریان کردووەتە سەر کورد، بەم پێیە کۆنگرەی شازدە پێشنیازی کرد کۆمیتەیەکی تایبەتی لە پێنج کەس هەڵبژێردرێت بۆ ئەوەی بەرنامە و پرۆژەی نوێی خەبات لەمەڕ دوارۆژی کورد و چالاکییەکانی دابندرێت.

١٢- کۆنگرەی شازدە وای بەچاک زانی کە فیدراسیۆن بۆ چارەسەر کردنی گیروگرفتی کوردەکانی دانیشتوی سوێد پێوەندی خۆی بە کوردەکانەوە پتەوتر بکات و بۆ ئەم مەبەستەش کۆمیتەیەکی تایبەت دامەزرێنێت.

١٣- كۆنگرەی شازدە دانی بەوەدا هێنا کە فیدراسیۆن ڕوداو و کارەساتە مێژووییەکانی کورد وەک هەڵەبجە و نەورۆز و...تد لە ڕۆژی خۆیدا یاد بکاتەوە.

١٤- کۆنگرە بڕیاری دا کاتێک کۆمەڵەکانی ئەندام دەکەونە تەنگ و چەڵەمەی گەورەوە، فیدراسیۆن یارمەتی و پشتگیریی تەواویان لێ بکات. ئەو یارمەتییەش بەوە دەبەسترێتەوە کە ئەو کۆمەڵەیە چەندە چالاک بێت و چەندەش هاوکاریی فیدراسیۆنی کردبێت.

١٥- کۆنگرە بەدرێژیی لەسەر گیروگرفتی کۆمەڵەی یۆتێبۆری دوا و بەگشتی جیابوونەوەی کۆمەڵەی یۆتێبۆری لە فیدراسیۆن بە کارێکی نادروست هەڵسەنگاند و بڕیاری دا کۆمیتەیەک بۆ چارەسەرکردنی ئەو گرفتە پێکبێت و هەوڵبدرێت کۆمەڵەی یۆتێبۆری سەرلەنوێ بگەڕێتەوە ڕیزی فیدراسیۆن.

١٦- کۆنگرە بڕیاری دا فیدراسیۆن هەوڵبدات لە خۆی و ڕێکخراوە دیموکراتییەکانی کورد لە ئەوروپا کۆنفیدراسیۆنێکی کورد پێکبهێنێت.

١٧- کۆنگرە سوپاسی گشت ئەو ڕێکخراو و کۆمەڵە و کەسایەتییانەی کرد کە پەیامی پیرۆزباییان ئاڕاستەی کۆنگرەی شازدە کردووە و بڕیاری دا کۆمیتەی گشتی لە کاتێکی گونجاودا بە نوسین وەڵامی ئەو پەیامانە بداتەوە.

١٨- کۆنگرە بۆ جارێکی تریش بێلایەنی خۆی لەئاست ڕێکخراوە سیاسییە کوردییەکان و سەربەخۆیی فیدراسیۆن دیاریی کرد و چەسپاندی. هەر لەو کاتەشدا داوای لە هەموو هێزە سیاسییەکان کرد لەم ڕێیەدا هاوکاریی فیدراسیۆن بکەن و کارنەکەنە سەر ئەو بێلایەنی و سەربەخۆیی فیدراسیۆن.

١٩- کۆنگرە بڕیاری دا فیدراسیۆن هەوڵی بارهێنانی کادێری پێگەیشتوو لە باری تێکنیکی ڕێکخراوەیی بۆ دوارۆژی بدات.

٢٠- کۆنگرە بڕیاری دا بۆ ئەنجامی چالاکییە هونەرییەکان کۆبوونەوەیەکی تایبەت و گونجاو ئامادە بکات.

٢١- کۆنگرە بۆ گەشەپێدانی خەباتی فیدراسیۆن و نەهێشتنی گیروگرفتەکانی پێکهێنانی سیمینار و کۆبوونەوە بەپێویست دەزانێت.

دوا تەوەرەی کاری کۆنگرەی شانزدەیەم هەڵبژاردنی ئەندامی نوێ بوو بۆ

ئۆرگانەکانی کە بەچەشنی کۆنگرەکانی ڕابوردوو، ئەو ئەندامانەی خوارەوەی بەدەنگی ڕاستەوخۆ و نهێنی نوێنەران بۆ ئۆرگانەکانی هەڵبژارد.

کۆمیتەی کارگێڕ: شۆڕش بەرزنجی، شەفیق کایا، عاسی ڕەباتی، کەیا ئیزۆڵ، سەلام جەزیری، نەبی باڵ و نەجدەت گوندەم "حەسەن مزگین". جێگرەکان: سەلام نومان، کۆڤان ئامەدی و محەمەد وەیسی.

کۆمیتەی گشتی: ساڵح عومەری "دەمیر"، بابی تارا، ڕوکەن مستۆ، ماهر عەلی، تاهیر هەورامی، هاوار ئاکبلاد، لزگین ئالپرگین، لوقمان ئەرتاش، ڕەشید بورهان، سیامەند حوسێن، کامەران شوان، ئەحمەد جمهور. جێگر: زەکی ئەرگوشی، نوری ساڵح و زینەت باڵ.

کۆمیتەی ڕاوێژ: شوڕش بلادهەرد، کەمال مهاجر، خالید خۆجە، شوکریە باکسی و بەرچەم کاپلان. جێگر ئەمین سندی و عەزیز ئالش.

کۆمیتەی ڕێفیسۆر: عیمران ئەلی ئاچک، سەبیحەوت ئۆتلو و وەقاز چەلیک. جێگر: شێخ محەمەد.

کۆمیتەی گشتی بەدوای کۆنگرەی شانزدەیەمدا یەکەم کۆبوونەوەی خۆی لە ڕۆژی ١٩٩٧/٥/٢٥دا پێکهێنا. دوای خۆناساندنی ئەندامان، پرۆسەی هەڵبژاردنی سەرۆک بۆ فیدراسیۆن دەستی پێکرد. کەیا ئیزۆڵ و شەفیق کایا خۆیان بۆ سەرۆکایەتی پالاوت. لە ئەنجامی هەڵبژاردندا، کەیا ئیزۆڵ بوو بە سەرۆکی فیدراسیۆن. دوای هەڵبژاردنی کەیا بە سەرۆکایەتی فیدراسیۆن، شەفیق کایا کە لەلایەن ئەندامانەوە دەنگی پێ نەدرابوو، بارەگای فیدراسیۆنی بەجێ هێشت و دەستی لە کارکردن لە کۆمیتەی کارگێڕ کێشایەوە. دوای هەڵبژاردنی کەیا بۆ پۆستی سەرۆکی فیدراسیۆن، ناوبراو بۆخۆی سەرپەرشتیی کۆبوونەوەکەی کرد. سەرەتا کۆمیتەی گشتی بڕیاری دا سەلام نومان جێگری یەکەمی کۆمیتەی کارگێڕ جێگەی شەفیق کایا پڕبکاتەوە. هەروەها سەیران دوران سەرۆکی یەکێتی ژنان و چیاوان بامەرنی سەرۆکی یەکێتی لاوان بەگوێرەی دەستووری فیدراسیۆن لە کۆمیتەی کارگێڕدا جێیان گرت. ئەندامانی کۆمیتەی گشتی کارەکانیان بەشێوەی خوارەوە لەناو خۆیاندا دابەش کرد:

١- کەیا ئیزۆڵ: سەرۆکی فیدراسیۆن

٢- نەبی باڵ: جێگری سەرۆک و بەرپرسیاری ئابووریی فیدراسیۆن.

٣- نەجدەت گوندەم: سکرتێری فیدراسیۆن.

٤- کۆڤان ئامەدی: بەرپرسی پێوەندییەکانی دەرەوە.

٥- شۆڕش بەرزنجی: بەرپرسی کۆمیتەی کەلتوور و پەروەردە.

٦- عاسی ڕەباتی: بەرپرسی کۆمیتەی ڕاگەیاندن و بەربانگ.

٧- سەلام جەزیری: بەرپرسی کۆمیتەی پێوەندییەکانی ناوەخۆ.

٨- سەلام نومان: بەرپرسی کۆمیتەی پەنابەران.

شایانی باسە کە هەرکام لە ئەندامانی کۆمیتەی گشتی لە یەکێک لە کۆمیتەکانی کاردا ئەرکیان وەرگرت و هەردوو یەکێتییەکانی فیدراسیۆن، یەکێتی ژنان و یەکێتی لاوان لەنێوان کۆنگرەکانی ١٦ و ١٧ فیدراسیۆندا زۆر چالاک بوون و شان بە شانی فیدراسیۆن بەشدارییان لە بەڕێوەبردنی کارەکانی فیدراسیۆندا کردووە.

ڕۆژی ١٩٩٧/٦/١٢ فیدراسیۆن بەهاوکاریی یەکێتی ژنان و یەکێتی لاوان بەشداریی کرد لە "ڤیستیڤاڵی ڕۆژهەلات". لە ڤیستیڤاڵەکەدا فیدراسیۆن چادری تایبەت بەخۆی و یەکێتی ژنان و لاوانی هەبوو. بەم بۆنەیەوە لە ماوەی سێ ڕۆژ ڤیستیڤاڵەکەدا سەدان کەس سەردانی چادری فیدراسیۆنیان کرد. تیپەکانی نازێ و نەورۆز بە پرۆگرامی شادی خۆیان ڤیستیڤاڵەکەیان ڕازاندەوە.

فیدراسیۆن پشتگیریی لە پەنابەرانی ئالتاش دەکات

ڕۆژی ١٩٩٧/٨/٢٣، فیدراسیۆن بەهاوکاریی کۆمیتەی پشتگیریی لە پەنابەرانی ئۆردوگای ئەلتاش لە عێراق، خۆپێشاندانێکی جەماوەریی دژی بارودۆخی نالەباری پەنابەرانی کورد لەو ئۆردوگایەدا ڕێکخست. سەلام نومان بەرپرسیاری کاروباری پەنابەرانی فیدراسیۆن وتارێکی پێشکێش کرد و لەودا داوای لە UN کرد کە حاڵی پەرێشانی پەنابەرانی ئەو ئۆردوگایە لەبەرچاو بگرێت و بە دەردی ئەوان ڕابگات. نزیکەی ٧٠ کەس بەشداریی ئەو خۆپێشاندانەیان کرد.

کتێبخانەی کوردی لە ستۆکهۆڵم دامەزرا

ڕۆژی ١٩٩٧/١٠/١ بە دەستپێشخەری نەدیم داغدەوەرل و لەسەر ئەرکی شارەوانی ستۆکهۆڵم، بۆ یەکەم جار لە مێژووی گەلی کورددا، یەکەم کتێبخانەی کوردی لە دەرەوەی وڵات لە وڵاتی سوێد دامەزرا. ماریتا ئولسکوگ وەزیری کەلتووریی سوێد کتێبخانەکەی کردەوە. شارەوانی ستۆکهۆڵم تا ساڵی ١٩٩٩ یارمەتی کتێبخانەی کوردی دا و لەو ساڵەوە کتێبخانە کرا بە وەقفی کتێبخانەی کوردی و ئەرکەکەی خرایە سەر خێرخوازانی سوێدیی و بە گوێرەی دوا ئامار ٨٠٠٠ بەرگ کتێبی لە خۆیدا کۆ کردووەتەوە.

ڕۆژی ١٩٩٧/١١/١٢ کۆبوونەوەیەک لەنێوان فیدراسیۆن و بەڕێوەبەرایەتی بەرنامەی مۆزایک پێکهات. لەلایەن مۆزایکەوە مۆرتین ئەندرشۆن و لەلایەن فیدراسیۆنەوە کەیا ئیزۆڵ، نەبی باڵ و سەلام جەزیری بەشدارییان کرد. لەو دانیشتنەدا باس لە هاوکاریی نێوان فیدراسیۆن و بەڕێوەبەرایەتی پرۆگرامی تەلەفزیۆنیی موزایک و بڵاوکردنەوەی هەندێک لە چالاکییەکانی فیدراسیۆن لەو پرۆگرامەدا کرا و لەگەڵ ئەوەشدا بڕیاردرا چەند بابەتێک لەسەر ژیانی کوردەکانی دانیشتووی سوێد لە بەرنامەکانی موزایکدا بڵاوبکرێتەوە.

ڕۆژی ١٩٩٧/٨/١٧، فیدراسیۆن سیمینارێکی لەسەر باری ئێستای باشووری کوردستان بۆ پرۆفیسۆر سەعدی بەرزنجی لە هۆڵی شیستا لە ستۆکهۆڵم پێکهێنا کە ژمارەیەکی زۆرلە کوردەکانی دانیشتووی ستۆکهۆڵم و شارەکانی دەوروبەری بەشدارییان تێداکرد.

پێشبڕکێی گۆرانی و ژەنینی ئامێری مۆسیقای کوردی و هەڵپەڕکێ

ڕۆژی ١٩٩٧/١١/١ فیدراسیۆن خولێکی پێشبڕکێی گۆرانی و ژەنینی ئامێری مۆسیقای کوردی لە فۆڵکت هوسی ستۆکهۆڵم بۆ لاوانی کوردی دانیشتووی سوێد پێکهێنا. شازدە کچ و کوڕ لە هەرچوار پارچەی کوردستان بەناوەکانی: عەبدولرحمان، گەرناس، سەردار، مزگین، توانا، عەبدوللەتیف، مستەفا، نزار، ئاراس، تانا، شیلان، خەلیل، سابیر، لورین، دانا و غەریب بەشداریی ئەو پێشبڕکێیەیان کرد و نزیکەی ٥٠٠ کەس بەشداریی ئاهەنگەکە بوو. هونەرمەندان شوان پەروەر، دڵشاد و نەجمەدین غولامی لە میانەی پێشبڕکێکەدا، چەند بەرنامەی هونەرییان پێشکێش کرد. سەرۆکی فیدراسیۆن کەیا ئیزۆڵ بەرلە دەست پێکردنی پێشبڕکێ لەسەر گرنگیی پەرەپێدان و بەرەوپێشەوە بردنی هونەری ئاواز و مۆسیقای کوردیی دوا و گوتی: کورد دەبێت گۆرانی و مۆسیقای خۆی لە هێرش و تالانکردن بپارێزێت. ئیزۆڵ ڕۆڵی فیدراسیۆنی لە گرنگیدانی بە گۆرانی و مۆسیقای کوردی ڕوون کردەوە و داوای لە کوردەکانی سوێد کرد فیدراسیۆن وەک دەزگایەکی نەتەوەیی بپارێزن.

بەشدارانی پێشبڕکێ بۆ ماوەی سێ کاتژمێر پرۆگرامی هونەری خۆیان پێشکێش کرد و دوای تەواوبوونی کاتی پێشبڕکێ لیژنەی داوەران کە پێکهاتبوو لە شوان پەروەر، دڵشاد، ئەحمەد ئاراز و یۆران، دەریانخست کە تەواوی بەشدارانی

پێشبڕکێ شایانی خەڵات وەرگرتن، بەڵام دیسانیش ئەو کەسانەی خوارەوەیان دەستنیشان کرد کە خەڵات بکرێن.

لە بواری گۆرانی چڕیندا: شیلان و لورین، هەردوو پلەی یەکەم و خەڵاتی یەکەمیان بەدەست هێنا. سەردار پلەی دووەم و خەڵاتی دووەم و دانا پلەی سێیەم و خەڵاتی سێیەم.

لە بواری ئامێری ژەنینی مۆسیقا: مزگین پلەی یەکەم و خەڵاتی یەکەم. مستەفا پلەی دووەم و خەڵاتی دووەم و توانا پلەی سێیەم و خەڵاتی سێیەم.

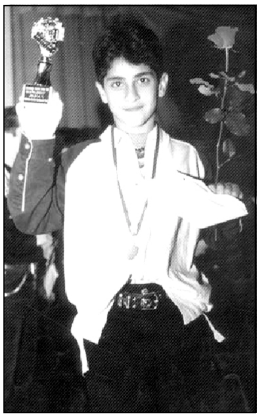

هەروەها فیدراسیۆن ڕۆژی ١٩٩٧/١١/٢٩ خولێکی پێشبڕکێی هەڵپەڕکێی کوردی لە ABF ستۆکهۆڵم بۆ لاوانی کوردی دانیشتووی سوێد کردەوە. سێ تیپی لاوان کە بریتی بوون لە: تیپی هاوڕێیان، تیپی مەتینا و تیپی نەورۆز لەگەڵ تیپی پەپوولەی منالان بەشداریی ئەو پێشبڕکێیەیان کرد. چونکە تیپی پەپوولەی منالان تەنیا تیپی بەشداربوو لەناو منالاندا، لیژنەی داوەران کە پێکهاتبوو لە جەمال سایگلی، فەخری ئولچەر، میرزا سیراج، مستەفا ئایدۆغان و سەوگی جۆشگون، خەڵاتێکی تایبەتییان بۆ ئەو تیپە تەرخان کرد. لە تیپەکانی تردا تیپی نەورۆز پلەی یەکەمی بەدەست هێنا و مەتینا بوو بە دووەم و هاوڕێیان سێیەم. لە ئاهەنگەکەدا هونەرمەندان عەدنان کەریم و حەسەن شەریف چەند گۆرانیان پێشکێش کرد.

لە پێوەندیی لەگەڵ کەلتوور و هونەری کوردیدا، ڕۆژی ٢-١٩٩٨/٣/٧ فیدراسیۆن بە هاوکاریی ABF ی ستۆکهۆڵم هەفتەی کەلتووریی کوردیی پێکهێنا. ڕادیۆ ستۆکهۆڵم پرۆگرامێکی زیندووی بۆ ماوەی ٤٠ خولەک لەسەر ئەو چالاکییە بڵاوکردەوە و ڕادیۆ مەرحەبا کە ڕادیۆیەکی سەرتاسەری سوێدە بە زمانی تورکی، وتووێژێکی بە زمانی تورکی لەگەڵ کەیا ئیزۆڵ پێکهێنا.

ڕۆژی ١٩٩٨/١/١٧، لیژنەی پشتگیریی کردن لە "سوسەن" کچە کوردی ڕۆژهەڵاتی کوردستان کە سوێد خەریکی ناردنەوەی بوو بۆ ئێران، بە هاوکاریی فیدراسیۆن شەوئاهەنگێکی پشتگیریی بۆ پێکهێنا. هونەرمەندان ناسر ڕەزازی، نەجمەدین غولامی، مەرزیەی فەریقی، گوڵستان و خۆشناو بەشداریی ئەو ئاهەنگەیان کرد. لە چوارچێوەی هەوڵەکانی فیدراسیۆن و ئەو کۆمیتەیەدا، سوسەن لە سوێد ڕاگیرا.

کۆمیتەی کارگێڕ بەدوای کۆنگرەی ١٦یەمدا زۆری هەوڵدا کە کۆمەڵەی یۆتێبۆری بگەڕێنێتەوە ریزی فیدراسیۆن، چونکە کۆمیتەی کارگێڕی کۆمەڵە ئامادە نەبوو، ژمارەیەک لە کوردەکانی هەرچوارپارچەی کوردستان بەو ئاکامە گەیشتن کە کۆمەڵەیەکی نوێ بۆخۆیان دامەزرێنن کە هەموو کوردێک بتوانێ بە ئازادی بەشداریی چالاکییەکانی بکات. کۆمیتەی گشتی فیدراسیۆن پشتیوانیی لەو کۆمەڵە نوێیە کرد. کۆمەڵەی کوردی یۆتێبۆری ڕۆژی ١٩٩٨/١/٢٤ کۆنگرەیەکی بە بەشداریی ئەندامانی پێکهێنا. کەیا ئیزۆڵ سەرۆکی فیدراسیۆن، سەلام جەزیری بەرپرسی کۆمیتەی پێوەندییەکانی ناوخۆی فیدراسیۆن، سەلام نومان بەرپرسی کۆمیتەی پەنابەرانی فیدراسیۆن، کامەران شوان بەرپرسیاری کۆمیتەی هەرێمی حەوت، زینەت باڵ و لوقمان ئەرتاش ئەندامی کۆمیتەی هەرێمی چوار بەشداریی کۆنگرەکەیان کرد. شایانی باسە کە کۆمەڵەی یۆتێبۆری لە کۆتایی ساڵی ١٩٩٦دا لەلایەن لایەنگرانی یەکێتی نیشتمانی کوردستانەوە داگیرکرابوو.

ڕۆژی ١٩٩٨/٢/٨ مەڵبەندی یەکێتیی کۆمەڵە عێراقییەکان لە سوێد بە هاوکاریی فیدراسیۆن و بە دژی ڕژێمی عێراق، کۆڕێکی ماتەمینی بۆ ئەو ١٥٠٠ کورد، عەرەب، ئاشوور و تورکمانانەی پێکهێنا کە ساڵی ١٩٩٨ لەلایەن حکومەتی دیکتاتۆری سەدام حوسێن شەهید کرابوون. لە کۆڕەکەدا کە لە هۆڵی ئاڵویک

پێکهاتبوو، بەڕێز حەمید مەجید موسی سکرتێری گشتیی حزبی شیوعی عێراق و بابی تارا نوێنەری فیدراسیۆن وتاریان خوێندەوە و لە وتارەکەیاندا ڕژێمی عێراقیان مەحکوم و شەرمەزار کرد.

ڕۆژی ١٦/٣/١٩٩٨ فیدراسیۆن لە کڵێسای St Johannes لە ستۆکهۆڵم یادی دەیەمین ساڵی کارەساتی کیمیابارانی هەڵەبجەی کردەوە. نالین باکسی ئەندامی پەرلەمانی سوێد لە پارتی سۆسیال دیموکرات و پتر لە ٢٠٠ کوردی دانیشتووی ستۆکهۆڵم بەشداریی ئەو یادکردنەوەکەیان کرد و لەودا چەند وتار بە زمانی کوردی و سوێدی پێشکێش کرا.

ڕۆژی ١٩/٣/١٩٩٨ کۆمەڵە کەلتووریی و دیموکراتی ستۆکهۆڵم "سپۆنگا" بە پشتگیریی فیدراسیۆن ئاگری نەورۆزی لە گۆڕەپانی تێنستا کردەوە و ڕۆژی ٢٠/٣/١٩٩٨ش فیدراسیۆن لە هۆڵی سوڵنا جەژنی نەورۆز و ساڵی نوێی کوردیی پیرۆز کرد کە پتر لە ٢٠٠٠ کەس بەشدارییان تێدا کرد. ئاهەنگی نەورۆز بە دەنگی خۆش و زوڵاڵی هونەرمەندان: سەعید یوسف، قادر ئەلیاسی، حەسەن شەریف، هیلین، لورین و شیلان و هەڵپەڕکێی تیپی منداڵانی ئامەد و پەپوولە و تیپی مەتین ڕازایەوە.

کۆنگرەی حەڤدەم "کۆنگرەی ئاشتی"

ڕۆژی ٤- ١٩٩٨/٤/٥ فیدراسیۆن حەڤدەمین کۆنگرەی خۆی کە ناوی کۆنگرەی ئاشتی لەسەر دانابوو، بە بەشداریی ١٠٦ نوێنەر لە ١٩٦ نوێنەری هەڵبژێردراو لە کۆنگرەی کۆمەڵەکانی ئەندام لە هۆڵی ABF ی ستۆکهۆڵم پێکهێنا. ڕەمزی کەریم، تانیا ڕەباتی، خالوق ئۆزتورک و نەزیر شەمکانی بۆ سەرپەرشتیکردن و بەڕێوەبردنی کۆنگرە هەڵبژێردران. دەستەی بەڕێوەبەری کۆنگرە بە خولەلێک بێدەنگی بۆ گیانی شەهیدانی کوردستان کرایەوە و سەرۆکی فیدراسیۆن کەیا ئیزۆڵ بەخێرهاتنی نوێنەران و میوانەکانی کرد. دوای ئەوە Carl Lidblom نوێنەری پارتی سۆسیال دیموکراتی سوێد و هەریەک لە نوێنەرانی پارتی مودرات، نوێنەری SIOS و Evior Blad سەرۆکی ئەنجوومەنی شارەوانی سۆڵنا، Inger Josberg سەرۆکی بەشی ستۆکهۆڵم لە کۆمیتەی سوێدیی بۆ مافی مرۆڤی کورد و Göran Eriksson سەرۆکی ABF ستۆکهۆڵم وتاری ڕێکخراوەکانیان خوێندەوە و پشتیوانییان لە کارو خەباتی فیدراسیۆن و مافی گەلی کورد کرد. ژمارەیەکی زۆر

بروسکە و نامــەی پیـرۆزبایی لـەلایەن حـزب و ڕێکخـراوە سـیـاسـیـیـە کـورد و کوردستانییەکانی هەر چوار پارچەی کوردستان ئاراستەی کۆنگرەی فیدراسیۆن کـرابوون و دەسـتـەی بەڕێوەبەری کـۆنگرە بەهۆی کـەمـیـی کـات وتارەکـانی نەخوێندەوە.

کۆنگرە کۆمیتەیەکی بۆ کۆکردنەوە و گەلاڵەکردنی پێشنیازی نوێنەران بۆ بڕیار وەرگرتن هەڵبژارد کە ئەندامانی بریتی بوون لە: حامید گەوهەری، سەعید ئەسەر و عەزیز ئاڵش. دوای هەڵبژاردنی کۆمیتەی بڕیار و پێشنیاز، هەریەک لە سەیران دوران و چیاوان بامەرنی بە نوێنەرایەتی یەکێتی ژنان و یەکێتی لاوان وتاریان پێشکێش کرد و کەیا ئیزۆڵ ڕاپۆرتی کار و چالاکی و نەبی باڵ ڕاپۆرتی ئابووریی فیدراسیۆنیان خوێندەوە. ٣١ نوێنەر لەسەر ڕاپۆرتەکان دوان و دوای ئەوە هەردوو ڕاپۆرت بە زۆربەی دەنگ پەسندکران و بەم جـۆرە کـاری ڕۆژی یەکـەمی کـۆنگرە کۆتایی هات.

لە دەسـتـپـێـکی دووەم ڕۆژی کـاری کـۆنگرەدا، کـۆمـیـتـەی ڕاوێژ ڕاپۆتی خـۆی ئاڕاسـتـە کـرد و ناوی ئەو کـەسـانەی پێـشکێـشی نوێنەرانی کۆنگرە کرد کـە بۆ ئۆرگانەکـانی فیـدراسـیـۆنی پالاوتبـوون. دوای ئەوە ئیـبراهیم گوچلو و بابی تارا دەربارەی ئەو پێـشنیـازانەی دوایی کـە بە کۆمیـتـەکانی سـتـروکـتـور و دەسـتـوور گەیشتبوون کە هیچکامیان پەسند نەکران، بەلام پێشنیازەکانی کۆمیتەی بڕیار پەسندکران و کۆنگرە بۆ جێبەجێکردنیان بە کۆمیتەی گشتی سپارد کە کاریان لەسـەر بکات. بـەهۆی کـەمبوونی کات کـۆنگرە نەیتوانی پلانی خـەبات و بودجـەی سـاڵی ١٩٩٨-١٩٩٩ دیاری بکات و ئەم ئەرکەشی بۆ کۆمیتەی گشتی هێشتەوە. کـۆنگرە لە نوێکردنـەوەی ئۆرگانەکـانی فـیـدراسـیـۆندا، ئەو کـەسـانەی خـوارەوەی هەڵبژارد:

کۆمیتەی کارگێڕ: شـەرمین بوزئەسلان ٩١ دەنگ، کەیا ئیزۆڵ ٨٨ دەنگ، حامید گەوهەری ٨٤ دەنگ، نەبی باڵ ٧٨ دەنگ، سیروان باپیر ٧٤ دەنگ، سـەلام جەزیری ٧٠ دەنگ، شـۆڕش بەرزەنجی ٦٧ دەنگ. هەروەها عاسی ڕەباتی، کۆڤان ئامـەدی و ئەمین سندی بە جێگری کۆمیتەی کارگێڕ هەڵبژێردران.

کۆمـیـتـەی گشـتی: بابی تارا ٨٢ دەنگ، ساڵح دەمیـر ٧٤ دەنگ، زینەت باڵ ٦٥

دەنگ، کامەران شوان ٦٥ دەنگ، نوری ساڵح ٦٢ دەنگ، لوقمان ئەرتاش ٦٠ دەنگ، تاهیر هەورامی ٥٥ دەنگ، لزگین ئالپەرگین ٥٥ دەنگ، سەکینە جەوانمەرد ٥٢ دەنگ، تانیا ڕەباتی ٥٢ دەنگ، سیامەند حوسێن ٤٧ دەنگ و زەکی ئەرگوشی ٤٦ دەنگ. هەروەها ڕۆژوان یاشیل، گوڵستان ئەلئاڵتون و ئیحسان شەنەر بە جێگری کۆمیتەی گشتی هەڵبژێردران.

کۆمیتەی ڕێڤیسۆر: وەقاز چەلیک و فلات قوچ کەیا.

کۆمیتەی ڕاوێژ: شۆڕش بلادهەرد، کەمال مهاجر و خالید خۆجە.

بڕیارەکانی کۆنگرەی حەڤدەمی فیدراسیۆن:

١- ساڵانە دەرەتانی نزیک بە مانگێک پشوودان لە سوێد هەیە، فیدراسیۆن هەوڵبدات هەرساڵەی ٥٠- ٦٠ منداڵ لە نێوان ٦- ١٦ ساڵانە ئەندامانی کۆمەڵەکان بەپێی هەلومەرج بۆ پشوودان لە جێگەیەک کۆ بکاتەوە. زمانی قسەکردن لە ماوەی پشوودانەدا دەبێت زمانی کوردی بێت و منداڵەکان بە تەماشاکردنی فیلمی منداڵان، تیاتر و یاریی کوردی، هەڵپەڕکێی کوردی و ئاواز و گۆرانی کوردی کاتی خۆیان بەرنە سەر. بەم کارانە دەرەتان بە منداڵانی کورد دەدرێت شانازیی بە کەلتووری خۆیان بکەن.

٢- کۆنگرەی حەڤدەمینی فیدراسیۆن کە بەناوی کۆنگرەی ئاشتی بەستراوە، زوڵم و ستەمی دەوڵەتە داگیرکەرەکانی تورکیا، ئێران، عێراق و سوریا بۆ سەر گەلەکەمان و هێرشی ئەو دەوڵەتانە بۆ سەر کوردستان مەحکوم و شەرمەزار دەکات. کۆنگرە بڕیاری دا فیدراسیۆن لە چوارچێوەی خەباتێکی نەپساوەی زانستیدا ئاکار و کردەوەی ئەو دەوڵەتانە لەقاو بدات.

٣- کۆنگرەی حەڤدە ناکۆکی و شەڕ لەنێوان ڕێکخراوە سیاسییە کورد و کوردستانییەکاندا بە زیانی بزووتنەوەی کورد و خەباتی سیاسی و کۆمەڵایەتی و دیموکراتی نەتەوەی ئێمە دەزانێت، لەبەر ئەوە کۆنگرە بە یەک دەنگیی هەستی ئاشتیخوازانەی نەتەوەی کورد و کۆنگرەی ئاشتی فیدراسیۆن بە ڕێکخراوە سیاسییەکانی کوردستان دەگەیەنێت و داوایان لێ دەکات ناکۆکییەکانیان بە ڕێگەی ئاشتی و دیموکراتی و بە گفتوگۆوە چارەسەر بکەن.

٤- کۆنگرەی حەڤدەم تاوانی دەزگای تیرۆریستی "ئیتلاعاتی" ئێرانی لە گرتن و

شکەنجەدانی کوردە پەنابەرەکانی باشووری کوردستان لە شارەکانی ئێران و تیـرۆرکـردنی یەکـێک لەو پەنابەرانە بە ناوی "تەحسین حاجی ئەرگوشی" بەدەست تیرۆریستەکانی ئیتلاعات ریسوا دەکات. هەروەها کۆنگرە داوا لە ڕێکخراوی ماڤی مرۆڤ دەکات لێکۆڵینەوەی ئەم تاوانە بکەن و گوشار بەرنە سەر ڕژێمی ئێران تا ڕێز لە پەسندکراوەکانی ڕێکخراوی نەتەوە یەکگرتووەکان بگرێت.

٥- فیدراسیۆن هەوڵی بێوچان بدات بۆ دانانی ڕادیۆیەکی سەرتاسەری سوێدی بە زمانی کوردی.

٦- کۆنگرە سوپاسی گشت ئەو ڕێکخراو و کۆمەڵە و کەسایەتیانەی کرد کە بە برووسکە و پەیامی خۆیان کۆنگرەی حەڤدەمینی فیدراسیۆنیان پیرۆز کرد. کۆنگرە بە کۆمیتەی گشتی ڕادەسپێرێت کە لە کاتی گونجاودا بە نووسین وەڵامی پەیامی ئەو پیرۆزباییانە بداتەوە.

٧- کۆنگرە بۆ جارێکی دیکەش بێلایەنی لە ئاست ڕێکخراوە سیاسییەکانی کوردستان و سەربەخۆیی فیدراسیۆنی دیاریی کرد و چەسپاندی و داوای لە هەموو هێزە سیاسییەکان کرد لەم ڕێگەیەدا هاوکاریی فیدراسیۆن بکەن و کار نەکەنە سەر ئەو بێلایەنی و سەربەخۆییەی فیدراسیۆن.

٨- کۆنگرە کۆمیسیۆنێکی لە حامید گەوهەری، بابی تارا و حەمید قلیچ ئەسلان پێکهێنا کە لەسەر ستروکتور و دەستووری فیدراسیۆن بکۆڵنەوە و دوای وەرگرتنی بیروڕای کۆمەڵەکان، پێشنیازی خۆیان ئاراستەی کۆنگرەی ١٨ی فیدراسیۆن بکەن.

کۆمیتەی گشتی هەڵبژێردراوی کۆنگرەی حەڤدەی فیدراسیۆن ڕۆژی ١٩٩٨/٤/٢٥ یەکەم کۆبوونەوەی خۆی بە سەرۆکایەتی بابی تارا بەتەمەنترین ئەندامی کۆمیتەی گشتی پێکهێنا و ئەندامانی هەڵبژێردراو خۆیان ناساند. شەرمین بوزئەسلان کە لە کۆنگرەدا بە ئەندامەتی کۆمیتەی کارگێری هەڵبژارد بوو، بەشداریی کۆبوونەوەکەی نەکرد و لە نامەیەکدا بە مێژووی ١٩٩٨/٤/٢٤ کە ئاراستەی کۆمیتەی گشتی کردبوو، هۆی بەشداریی نەکردنەکەی ڕوون کردبووەوە و نووسیویەتی:

«من لەسەر ویستی بەشدارانی کۆنگرە خۆم بۆ کۆمیتەی کارگێڕ پاڵاوت، بەڵام دەرکەوت گۆڕانکاری لە ئەندامانی بەڕێوەبەریدا پێک نەهات و دەزانم بەشێک لەو کەسانەی کە بۆ کۆمیتەی کارگێڕ هەڵبژێردراون، ناتوانن هاوئاهەنگی خەبات بپارێزن، بەم بۆنەیەوە و بۆ ئەوەی هاوئاهەنگی کارەکان بپارێزرێت، من خۆم لە کۆمیتەی کارگێڕ دەکێشمەوە.»

شایانی باسە بە دوای خوێندنەوەی نامەی شەرمین بوزئەسلان لە لایەن ساڵح دەمیرەوە، کۆمیتەی گشتی بەپێی مادەی ٨ ی بەندی ١١ ی دەستووری فیدراسیۆن، عاسی ڕەباتی جێگری یەکەمی کۆمیتەی کارگێڕی لە جێگەی شەرمین دانا و ڕەباتی بوو بە ئەندامی کۆمیتەی کارگێڕ.

تەوەرەی دووەمی کاری کۆمیتەی گشتی هەڵبژاردنی سەرۆکی فیدراسیۆن بوو. لە نێوان ئەندامانی کۆمیتەی کارگێڕدا تەنیا کەیا ئیزۆڵ خۆی بۆ پۆستی سەرۆکی فیدراسیۆن پاڵاوت، کەچی ژمارەیەک دژی سەرۆکایەتی ناوبراو ڕاوەستان. لەبەر ئەوە بڕیاردرا کە بۆ سەرۆکایەتی کەیا دەنگ وەربگیرێت کە بە شێوەی نهێنی دەنگی بۆ وەرگیرا، بەرلە دەنگدان سەرۆکی کۆبوونەوە و چەند ئەندامێک لەسەر ئەرکی سەرۆک دوان و ئاماژەیان بۆ هارمۆنی دیموکراسی نێوان سەرۆک و ئەندامانی کۆمیتەکان کرد و ئەوەیان بە ئەرکی هەرە گرنگی سەرۆک زانی. لە دەنگداندا کەیا بە ١٣ دەنگی لەگەڵ لە بەرامبەر ٨ دەنگی سپیدا بە سەرۆکی فیدراسیۆن هەڵبژێررا. دوای هەڵبژاردنی سەرۆک پشوودانێکی کورت ڕاگەیندرا و دواتر کۆمیتەی گشتی کارەکانی بەشێوەی خوارەوە دابەش کرد.

١- کەیا ئیزۆڵ: سەرۆکی فیدراسیۆن و بەرپرسی کۆمیتەی نەورۆز.

٢- نەبی باڵ: جێگری سەرۆک، ئەندامی کۆمیتەی پێوەندییەکانی دەرەوەی فیدراسیۆن و تا ڕۆژی ١٩٩٨/٩/٥ بەرپرسیاری ڕاگەیاندن و بەربانگ.

٣- حامید گەوهەری: سکرتێری فیدراسیۆن، بەرپرسی کۆمیتەی بووژاندنەوەی یەکێتی لاوان و بەرپرسی کۆمیسیۆنی بەرنامە و پەیڕەوی ناوخۆی فیدراسیۆن.

٤- عاسی ڕەباتی: بەرپرسی ئابووری، ئەندامی کۆمیتەی کەمئەندامان و ئەندامی

کۆمیتەی نەورۆز.

٥- سەلام جەزیری: بەرپرسی کۆمیتەی پێوەندییەکانی ناوەخۆ، ئەندامی کۆمیتەی کەلتوور و ئەندامی کۆمیتەی کەمئەندامان.

٦- سیروان باپیر: بەرپرسی کۆمیتەی پێوەندییەکانی دەرەوە. ناوبراو تا ڕۆژی ١٩٩٨/٨/١٦ درێژەی بە ئەرکەکەی دا، لەو ڕۆژەوە بەهۆی نەخۆشیی خێزانی نەیتوانی درێژە بە بەرپرسایەتییەکەی بدات و دەستی لە کار کێشایەوە و بە گوێرەی مادەی ٨ ی بەندی ١١ ی دەستووری فیدراسیۆن کۆڤان ئامەدی جێگری یەکەمی کۆمیتەی کارگێڕ جێگەی ئەوی گرتەوە.

٧- کۆڤان ئامەدی بەرپرسی کۆمیتەی پەنابەران و کۆمیتەی پێوەندییەکانی دەرەوە. لە ڕۆژی ١٩٩٨/٨/١٦وە کە سیروان باپیر دەستی لە کار کێشایەوە.

٧- شۆڕش بەرزنجی: بەرپرسی کۆمیتەی کەلتوور و پەروەردە و ئەندامی کۆمیتەی نەورۆز.

٨- سەیران دوران سەرۆکی یەکێتی ژنانی کوردستان، ئەندامی کۆمیتەی کەلتوور و ئەندامی کۆمیتەی بووژاندنەوەی یەکێتی لاوان و ئەندامی کۆمیتەی پێوەندییەکانی ناوەخۆی فیدراسیۆن.

٩- چیاوان بامەرنی: سەرۆکی یەکێتی لاوانی کرد. ناوبراو تا ڕۆژی ١٩٩٨/١٢/٥ کە کۆنگرەی نائاسایی بۆ یەکێتی لاوان پێکهات سەرۆکایەتی یەکێتی لاوانی کرد و داوتر گولآن ئاوجی جێی گرتەوە.

١٠- گولآن ئاوجی: سەرۆکی یەکێتی لاوانی کورد، لە ڕۆژی ١٩٩٨/١٢/٥

١١- ئەمین سندی: ئەندامی جێگری کۆمیتەی کارگێڕ، ئەندامی کۆمیتەی کەلتوور و ئەندامی کۆمیتەی پێوەندییەکانی دەرەوەی فیدراسیۆن.

١٢- ئیبراهیم مەحمود: ئەندامی کۆمیتەی پێوەندییەکانی دەرەوە، کۆمیتەی نەورۆز و کۆمیسیۆنی بەرنامە و پەیڕەوی ناوەخۆ.

١٣- ڕۆژوان یاشیل: ئەندامی کۆمیتەی پێوەندییەکانی ناوەخۆی فیدراسیۆن، بەرپرسی کۆمیتەی هەرێمی یەکەم.

١٤- سەکینە جەوانمەرد: ئەندامی کۆمیتەی پێوەندییەکانی ناوەخۆی فیدراسیۆن،

بەرپرسی کۆمیتەی هەرێمی دووەم و ئەندامی کۆمیتەی پەنابەران.

١٥- لزگین ئالپرگین: ئەندامی کۆمیتەی پێوەندییەکانی ناوەخۆی فیدراسیۆن، بەرپرسی کۆمیتەی هەرێمی سێیەم.

١٦- ساڵح دەمیر: ئەندامی کۆمیتەی پێوەندییەکانی ناوەخۆی فیدراسیۆن، بەرپرسی کۆمیتەی هەرێمی چوارەم، ئەندامی کۆمیتەی نەورۆز و ئەندامی کۆمیتەی بووژاندنەوەی یەکێتی لاوان.

١٧- زینەت باڵ: ئەندامی کۆمیتەی هەرێمی چوار، ئەندامی کۆمیتەی نەورۆز و ئەندامی کۆمیتەی بووژاندنەوەی یەکێتی لاوان.

١٨- لوقمان ئەرتاش: ئەندامی کۆمیتەی پێوەندییەکانی ناوەخۆی فیدراسیۆن، ئەندامی کۆمیتەی هەرێمی چوارەم، ئەندامی کۆمیتەی نەورۆز و ئەندامی کۆمیتەی بووژاندنەوەی یەکێتی لاوان.

١٩- نوری ساڵح: ئەندامی کۆمیتەی پێوەندییەکانی ناوەخۆی فیدراسیۆن، بەرپرسی کۆمیتەی هەرێمی پێنجەم و کۆمیتەی کەمئەندامان.

٢٠- تاهیر هەورامی: ئەندامی کۆمیتەی پێوەندییەکانی ناوەخۆی فیدراسیۆن، بەرپرسی کۆمیتەی هەرێمی شەشەم.

٢١- کامەران شوان: ئەندامی کۆمیتەی پێوەندییەکانی ناوەخۆی فیدراسیۆن، بەرپرسی کۆمیتەی هەرێمی حەوتەم.

٢٢- تانیا ڕەباتی: ئەندامی کۆمیتەی نەورۆز و ئەندامی کۆمیتەی پێوەندییەکانی دەرەوە.

٢٣- گوڵستان ئەلئاڵتون: ئەندامی کۆمیتەی گشتی.

٢٤- ئیحسان شەنەر: ئەندامی جێگری کۆمیتەی گشتی.

نەبی باڵ بەرپرسی پێشووی ئابووریی فیدراسیۆن لە کۆبوونەوەکەدا ڕوونی کردەوە کە بەدوای کۆنگرەی حەڤدەمینی فیدراسیۆندا، ٢٠٠ و ٢ هەزار کرۆن یارمەتی بە فیدراسیۆن گەیشتووە و ئێستا ١٨٦ هەزار کرۆن لە پۆستگیرۆی فیدراسیۆندا هەیە، بەڵام نزیکەی ١٠ - ١٢ هەزار کرۆن قەرزدارین کە دەبێت بیدەین.

کۆمیتەی کارگێڕی هەڵبژێردراوی کۆنگرەی حەڤدە کۆمەڵێکی زۆر چالاکیی نواندووە کە بەشێکیان بەشێوەی خوارەوە دەکەوێتە بەرچاو، بەڵام پێشتر دەربارەی بەربانگ.

بەربانگ بە دوو زمانی کوردی و سوێدی دەردەچێت

کۆمیتەی گشتی لە یەکەم کۆبوونەوەی خۆیدا کە ڕۆژی ٢٥/٤/١٩٩٨ پێکی هێنا، بڕیاری دا نەبی باڵ بەرپرسی ڕاگەیاندن و بەربانگ، دەستەیەکی نووسەران دیاریی بکات و هەوڵبدات لە مانگی پێنجەمدا بەربانگ دەربچێت. ناوبراو نەیتوانی ئەرکی خۆی بەجێ بگەیەنێت و تەنانەت لە ڕۆژی ١٦/٦/١٩٩٨ کە کۆبوونەوەی کۆمیتەی کارگێڕ بوو، بە تەلەفۆن ڕایگەیاند کە نەخۆشە و ناتوانێ بەشداریی کۆبوونەوەی کۆمیتەی کارگێڕ بکات. لەبەر ئەوە کۆمیتەی کارگێڕ لە ڕۆژی ٢٢/٦/١٩٩٨دا کۆبوونەوەیەکی نائاسایی پێکهێنا تا وەزعی بەربانگ ڕوون بکاتەوە، کە بۆی چارەسەر نەکرا. ئەو مەسەلەیە لە کۆبوونەوەی ڕاوێژکاریی کۆمەڵەکاندا کە ڕۆژی ٥/٩/١٩٩٨ پێکهات و لە جێی خۆیدا ئاماژەی بۆ دەکرێت، جارێکی تریش کەوتەوە بەرباس و بەتوندی ڕەخنەی لێ گیرا، نەبی باڵ لە بەرامبەر ئەو ڕەخنانەدا ناچاربوو لە کۆبوونەوەی ٦/٩/١٩٩٨ی کۆمیتەی گشتیدا، خۆی لە بەرپرسایەتی بەربانگ و ڕاگەیاندن بکێشێتەوە و بەرپرسایەتییەکەی بۆ کۆمیتەی گشتی بگەڕێنێتەوە. کۆمیتەی گشتی ئەو بەرپرسایەتییەی بە سەرۆکی فیدراسیۆن سپارد و دوای ئەوە گۆڕانێکی بەرچاو بەسەر بەربانگدا هات. یەکەمیان ئەوە بوو کە بەشێکی سوێدی بە بەربانگ زیاد کرا و لەو ساڵەوە بەربانگ جگە لە دوو زاراوەی زمانی کوردی بەشێکیشی بە زمانی سوێدی بڵاوکرایەوە. هەروەها پێشنیاز کرا کە بەربانگ لە چوارچێوەی پڕۆگرام و پرنسیپەکانی فیدراسیۆندا سەربەخۆ بێت و دەستەی نووسەرانی بەربانگ بڕیاری بڵاوکردنەوەی بدەن. ئەو پێشنیازە لە کۆنگرەی ١٨ ی فیدراسیۆن پەسند کرا کە دواتر ئاماژەی بۆ دەکەم. شایانی باسە دوای دەرچوونی نەبی باڵ، دەستەی نووسەران ٥ ژمارەی بەربانگیان تا کۆنگرەی ١٨ چاپ و بڵاو کردەوە.

ڕۆژی ٢٨/٥/١٩٩٨ سەرۆکی فیدراسیۆن کەیا ئیزۆڵ بەشداریی کۆنفرانسی

بالای شارەوانییەکانی سوێدی کرد، کە سەفیری پێشووی سوێد Ingmar Karlsson، نوێنەری ئەمنیستی ئینتەرناشیونال، خاچی سوور و سەرۆکی شارەوانییەکانی سوێد بەشدارییان تیادا کردبوو. لەو کۆنفرانسەدا لەسەر بارودۆخی گشتی کورد لە دەرەوەی وڵات و بەتایبەتی لە سوێد گفتوگۆ کرا.

##ساڵی دژی ڕەگەزپەرستی لە ئەوروپا

ڕۆژی ١٩٩٨/٦/١٥، بەبۆنەی ساڵی دژی ڕەگەزپەرستی لە ئەوروپا کۆبوونەوەیەک بە سەرۆکایەتی مۆنا سالین لە ستۆکهۆڵم پێکهات. کەیا ئیزۆڵ بە نوێنەرایەتی فیدراسیۆن بەشداریی کۆبوونەوەکەی کرد. لەو کۆبوونەوەیەدا سەرۆکی فیدراسیۆن چاوی بە Viveka Bolinder لێپرسراوی بەشی بەیانییانی ڕادیۆ سوێد کەوت و داوای دانانی ڕادیۆیەکی سەرتاسەری سوێدی بە زمانی کوردی لێ کرد. ڤیڤێکا بەڵێنی دا لە پایزی ئەمساڵدا چاوی بە نوێنەرانی فیدراسیۆن بکەوێت و ڕاپۆرتی فیدراسیۆن بۆ دانانی ڕادیۆی سوێدی بە زمانی کوردی هەڵسەنگێنێت.

بەهۆی ونبوونی ژمارەیەک مێرمناڵی بنەماڵە کوردەکانی دانیشتووی سوێد کە لەلایەن ڕێکخراوەکانی پارتی کرێکارانی کوردستان پ.ک.ک لە سوێدەوە بردرابوون، جەوێکی نالەبار بە دژی کوردەکانی دانیشتووی سوێد لە میدیاکانی سوێد سەری هەڵدا، بەم بۆنەیەوە چەند ڕادیۆ و تەلەڤزیۆنی ستۆکهۆڵم و شارەکانی تری سوێد لە ڕۆژانی ١٠-١٩٩٨/٧/١٣ پێوەندییان بە فیدراسیۆنەوە گرت کە فیدراسیۆن بێئاگایی خۆی لە مەسەلەی ونبوونی ئەو مێرمناڵانە دەربڕی.

شاندی فیدراسیۆن سەردانی کوردستانی کرد

حکومەتی هەرێمی کوردستان بەهۆی نوێنەرایەتییەکەی خۆی لە سوێد بانگهێشتی نوێنەرانی فیدراسیۆنی کرد کە بچن سەردانی کوردستان بکەن و لە نزیکەوە زانیاریی لەسەر بارودۆخی کوردستان و دانیشتوانی بەدەست بهێنن. کۆمیتەی گشتی لە کۆبوونەوەی ڕۆژی ١٩٩٨/٥/٢٤یدا، بڕیاریدا کۆمیتەی کارگێڕ لایەنەکانی ئەو سەفەرە هەڵبسەنگێنێت و ئەگەر گونجا، کەیا ئیزۆڵ، سەلام جەزیری و کامەران شوان بە نوێنەرایەتی فیدراسیۆن بۆ هەردوو بەشی هەولێر و

سلێمانی بنێرێت. بۆ ئەو مەبەستە بە نامە پێوەندی بە لێپرسراوانی یەکێتی نیشتمانی کوردستان لە سوێد کرا کە لە وەڵامدا ڕایانگەیاند: نامەی ئێوەمان ئاراستەی دوکتۆر فوئاد مەعسوم کردووە و وەڵام ئەوەیە کە یەکێتی نیشتمانی ناردنی لیژنەی فیدراسیۆن بۆ باشووری کوردستان بە هەنگاوێکی باش دەزانێت. دوای وەرگرتنی ئەو وەڵامە، لیژنەی فیدراسیۆن ڕۆژی ١٩٩٨/٧/٤ گەڕانەوە کوردستان. دەربارەی سەفەری نوێنەرانی فیدراسیۆن بۆ کوردستان لە پرۆتۆکۆڵی سێیەم کۆبوونەوەی کۆمیتەی گشتی ڕۆژی ١٩٩٨/٩/٦دا هاتووە:

– (نوێنەرانی فیدراسیۆن لە سەرەتای سەفەرەکەیاندا چاویان بە سەرۆکی پارێزگای دهۆک و هەردوو پارێزگاری هەولێر، نوێنەرانی مەکتەبی سیاسی پارتی دیموکرات و یەکێتی نیشتمانی کوردستان و لیژنەی ئاشتیی پارتی و یەکێتی، بەڕێز کەریم ئەحمەد سکرتێری گشتی حزبی شیوعی کوردستان و چەند ئەندامی مەکتەبی سیاسی حزبی شیوعی کوردستان و پارتە سیاسییەکانی تری کورستان کەوت، بەڵام دەرەتانی چوونیان بۆ دەفتەری سیاسی حزبی دیموکراتی کوردستانی ئێران بۆ نەڕەخسا.

هەروەها چاویان بە بەڕێزان مەسعوود بارزانی، نێچیرڤان بارزانی و سامی عەبدولرەحمان و دوکتۆر ڕۆژ نوری شاوێس سەرۆک وەزیرانی کوردستان کەوت، بەڵام دوای پێنج ڕۆژ ماتڵبوون لە سلێمانی نەیانتوانی مام جەلال و کۆسرەت ڕەسوڵ سەرۆک وەزیرانی ئەو بەشەی کوردستان ببینن، بەڵام دوکتۆر کەمال فوئاد، عومەری سەید عەلی و چەتۆ حەوێزیان لە مەکتەبی سیاسی یەکێتی

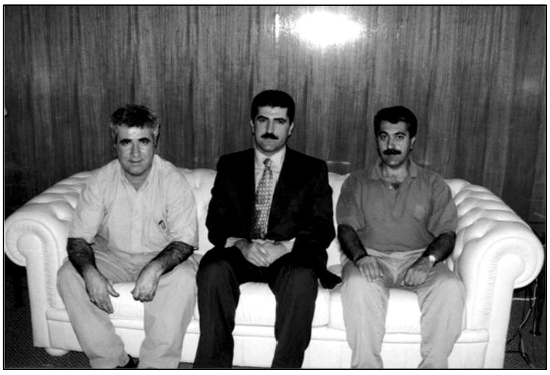

نیشتمانی بینی. لیژنەی نوێنەرایەتی فیدراسیۆن لە دیدارەکانیاندا ئەو چوار خاڵانەی خوارەوەیان دەستنیشان کردبوو:

١- بڕیارەکانی کۆنگرەی ئاشتیی فیدراسیۆنیان شی کردەوە و هەستی ئاشتیخوازانەی کوردەکانی نیشتەجێی سوێدیان بە بەرپرسان ڕاگەیاند و پشتیوانییان لە ڕاگرتنی شەڕ و پرۆسەی ئاشتیی کوردستان کرد.

٢- داوایان کرد بۆ ئەوەی شەڕی براکوژیی لە کوردستان سەرهەڵنەداتەوە، زەمینەی ژیانی دیموکراتی بۆ گەلی کوردی باشووری کوردستان بڕەخسێنن و ئەوان بەشداریی هەڵبژاردنێکی ئازاد بکەن و ئاکامی هەڵبژاردنەکە هەرچی بوو، ڕێکخراوە سیاسییەکان ملی بۆ ڕاکێشن.

٣- ڕەخنەیان لە دەستێوەردانی دەوڵەتە داگیرکەرەکانی کوردستان لە کاروباری باشووری کوردستان گرت.

٤- داوایان کرد بۆ ئەوەی فیدراسیۆن لێوەشاوەتر بتوانێت خزمەتی کوردی دانیشتووی سوێد و بزووتنەوەی ڕزگاریخوازانەی کوردستان بکات، بە ئەندامان و لایەنگرانی خۆیان ڕاسپێرن کە هەوڵبدەن بێلایەنیی فیدراسیۆن بپارێزن.

نوێنەرانی فیدراسیۆن دوای کۆتایی سەردانەکەیان چوونە سەر گڵکۆی مەلا مستەفای بارزانی نەمر و هەروەها چاویان بە ژمارەیەک نووسەر و هونەرمەند و خەڵکی شارەکان کەوت و بەشداریی چەند وتووێژی ڕۆژنامە و ڕادیۆ و

تەلەڤـزیۆنیـان کرد و لەو بارەیەوە کـە کاری ئیداری و خـزمـەتگوزاریی گـشـتـیی، کـێـشـانی جـادە و ئاوەدانکردنـەوەی کـوردسـتـان بـەرچاوە، خـۆشـحـاڵیی خـۆیان دەربڕی.

ڕۆژی ١٩٩٨/٨/١٣، ئەندامانی کۆمیتـەی کارگێڕ و ئەو ئەندامـانەی کۆمیتـەی گشتی و ئۆرگانەکانـی تری فیدراسیـۆن کە نیشـتەجێی سـتۆکـهۆڵم بوون، لەسـەر بانگهـێشـتی سـەرۆکی شـارەوانی سـتۆکـهـۆڵم چوونە بارەگـای شـارەوانیی -Stad shuset و سـەردانی Pierre Schori وەزیری یارمـەتی گـەیاندن و Matsholt جـێگری وەزیری دەرەوەی سـوێد و سـەرۆکی شـارەوانـی سـتـۆکـهـۆڵمـیـان کـرد. لە کۆبوونەوەکەدا باسی باری نێودەوڵەتی و کێشە و گرفتەکانی باشووری کوردستان و هەڵبژاردنی ساڵی ١٩٩٨ی سوێد کرا.

فیدراسیۆن تووشی قەیرانی ئابووری دەبێت

بەپێی بڕیاری Integrationsverket بەڕێوەبەرایەتی ئیـدارەی گـونجـاندن چونکە زۆربەی کۆمـەڵەکانی ئەندامی فیدراسیـۆن لەنێوان سـاڵی١٩٩٦ و ١٩٩٧دا مـافی ئەندامـەتی خۆیان بە فیدراسیۆن نەداوە، یارمەتی ئابووریی فیدراسـیۆن لە سـاڵی ١٩٩٩دا لـە ٨٠٠ هەزار کـــرۆنـەوە دابەزی بـۆ ٢٤٩ هـەزار کـــرۆن. بـەم بـۆنـەیـەوە فیدراسیـۆن بەتوندی تووشی گرفتی ئابووری بوو و داوای لە کۆمەڵەکانی کرد کە مافی ئەندامەتی خۆیان بۆ ساڵەکانی ٩٧ و ٩٨ و ٩٩ بدەن و هەروەها پێوەندیی بە بەڕێوەبـەرایەتی گـونجـاندنەوە گـرت و ڕایگەیاند بۆ ئەوەی کـە بتـوانێت درێژە بە چالاکییەکانی بدات، یارمەتی فیدراسیۆن بکەن. ڕۆژی ١٩٩٩/٢/٢٩ نوێنەرێک لەو بەڕێوەبەرایەتییەوە سەردانی بارەگای فیدراسیۆنی کرد و ئەندامانی کۆمیتـەی کارگێڕی گرفتی ئابووریی فیدراسیۆنیان پێڕاگەیاند. ناوبراو ڕایگەیاند لە مانگی سێیـەمدا وەڵامی داوای فیدراسیۆن دەداتەوە. وەڵامی گەیشـتوو لە بەڕێوەبەرایەتی گونجاندنەوە باسی لەوە کرد کە ئەوان لە بڕیاری خۆیان پاشگەز نابنەوە و ناتوانن کەمایەسییەکانی فیدراسیۆن و کۆمەڵەکانی لە ئەستۆ بگرن. کۆمیتەی کارگێڕ سـەرەڕای بەداخ بوونی لەو مەسـەلەیە، بۆ ئەوەی جارێکی تر تووشـی ئەو گرفـتە نەبێتەوە و بگەڕێتەوە سەر شێوازی ئاسایی، ڕایگەیاند: ئەگەر کۆمەڵەیەک بەپێی

پەیڕەوی فیدراسیۆن ئەندامەتی ساڵی ١٩٩٨ی خۆی نەدات، مافی پێ نادرێت کە نوێنەرانی بەشداریی کۆنگرەی ١٨ی فیدراسیۆن بکات و پێویستە تا ١٩٩٩/٣/١٥ هەموو داخوازەکانی ئابووریی ئاراستەی بەڕێوەبەرایەتی گونجاندن بکرێت.

فیدراسیۆن سەرۆکی ABF ی ستۆکهۆڵم خەڵات دەکات

ڕۆژی ١٩٩٨/٩/٥، کۆمیتەی پێوەندییەکانی ناوەخۆ لەسەر بڕیاری کۆمیتەی گشتی فیدراسیۆن، کۆبوونەوەیەکی بەرفرەوانی ڕاوێژکاریی لەگەڵ کۆمەڵەکانی پێکهێنا کە نوێنەری ٢٢ کۆمەڵە لە ئوسترشۆندەوە تا دەگاتە مالمۆ و ئەندامانی ئۆرگانەکانی فیدراسیۆن بەشدارییان تێدا کرد. لە سەرەتای کۆبوونەوەکەدا نوێنەرانی کۆمەڵەکان لەسەر وەزعی کۆمەڵەکان قسەیان کرد و گیروگرفتی کۆمەڵەکانیان خستە بەرباس و لێکۆڵینەوە. بەشی دووەمی کۆبوونەوەکە بۆ ڕێزگرتن لە هاوکارییەکانی ABF ستۆکهۆڵم تەرخان کرابوو. لەو بەشەدا بەگوێرەی بڕیاری ڕۆژی ١٩٩٨/٦/١٥ی کۆمیتەی کارگێڕ، تابلۆیەک لە بەرهەمەکانی هونەرمەندی

کورد عادل غەریب پێشکێش بە یۆران ئێریکسۆن سەرۆکی ABF کرا. یۆران سوپاسی فیدراسیۆنی کرد و داوای کرد هاوکاریی نێوان ABF و فیدراسیۆن پتەوتر بکرێت. هەروەها ناوبراو دەربارەی دیاردەی گونجاندن و دەستکەوتەکانی گەلی کورد لە هەڵبژاردنی ساڵی ١٩٩٨ی سوێد دوا. تەوەرەی سێیەمی کۆبوونەوەکە پەیوەست بوو بە بەشی یەکەمەوە و ئەندامانی کۆمیتەی گشتی باسیان لە کەموکورییەکانی فیدراسیۆن کرد و لەسەر پشتگوێ خستنی ئەرکەکان، پێشنیاز بۆ گۆڕانکاریی لە دەستووری فیدراسیۆن، دەرنەچوونی بەربانگ و کەمکاریی و لاوازبوونی پێوەندییەکان باس و گفتوگۆ کرا. هەروەها نوێنەرانی کۆمەڵەکان سوپاسی کۆمیتەی کارگێڕیان کرد بۆ ئەوەی کە ڕاپۆرت و

ئاگەدارییەکانیان لەکاتی خۆیدا پێدەگات و ڕەخنەیان لەو کۆمەڵانەش گرت کە بەشداریی کۆبوونەوەکەیان نەکردبوو. کۆبوونەوەی ڕاوێژکاریی کۆمیتەی گشتی لەگەڵ کۆمەڵەکان لە کۆبوونەوەی ڕۆژی ١٩٩٨/٩/٦دا کەوتە بەرباسی کۆبوونەوەی کۆمیتەی گشتی و چەند بڕیاری لەسەر وەرگیرا.

دامەزراندنی کۆمیتەی بووژاندنەوەی یەکێتی لاوان

کۆمیتەی گشتی فیدراسیۆن لە کۆبوونەوەی ڕۆژی ١٩٩٨/٩/٦ دا، خەبات و چالاکییەکانی یەکێتی لاوانی کوردی خستە بەرباس و بۆ چالاک کردنەوەی یەکێتی لاوان و بووژاندنەوەی لقەکانی، کۆمیتەیەکی تایبەتی لە حامید گەوهەری، ساڵح دەمیر، لوقمان ئەرتاش، زینەت باڵ، چیاوان بامەرنی و سەیران دوران پێکهێنا. کۆمیتەی بووژاندنەوەی لقەکانی یەکێتی لاوان لە ڕۆژانی ٩/٨ و ١٩٩٨/٩/٣٠دا کۆبووەوە و پرۆگرامێکی سێ خاڵیی بۆ کارەکانی داڕشت کە بریتی بوون لە:

١- لقی لاوانی کۆمەڵەکانی ئەندامی فیدراسیۆن ببووژێنێتەوە.

٢- ئەو لقانەی یەکێتی لاوان لە شارەکاندا کە ئەندامی کۆمەڵەکانی فیدراسیۆن نین، بکرێن بە ئەندام لە کۆمەڵەکانی ئەندامی فیدراسیۆندا.

٣- ئەو کۆمەڵانەی توانای دامەزراندنی لقی لاوانیان هەیە، بەزووترین کات لقی لاوان دامەزرێنن.

ڕۆژی ١٩٩٨/١٠/٣، کۆمیتەی بووژاندنەوەی یەکێتی لاوان کۆبوونەوەیەکی بەرفرەوانی لە سەرۆکی کۆمەڵەکانی هەرێمی حەوتەم و لێپرسراوی هەرێمەکان و لێپرسراوی کۆمیتەی پێوەندییەکانی ناوەخۆ لە شاری یۆنشۆپینگ پێکهێنا. لە سەرەتای کۆبوونەوەکەدا سکرتێری فیدراسیۆن حامید گەوهەری ئاماژەی بۆ کار و خەباتی فیدراسیۆن کرد و ڕۆڵی فیدراسیۆنی لە بزووتنەوەی نیشتمانی و دیموکراتی و ئاشتیخوازانەی کوردەکانی دانیشتووی سوێد ڕوون کردەوە و مەبەستی کۆمیتەی گشتیی لە بووژاندنەوەی یەکێتی لاوان ڕاگەیاند. لەو کۆبوونەوەیەدا بە درێژیی لەسەر بارودۆخی لاوان و پێویستیی بووژاندنەوەی لقەکانی لاوان لە کۆمەڵەکاندا گفتوگۆ کرا و لە ئەنجامدا بڕیاردرا لقی لاوانی کۆمەڵەکانی ئەندامی فیدراسیۆن تا کۆتایی مانگی دەیەم کۆنگرەی خۆیان پێک

بهێن و نوێنەرانیان بۆ بەشداریکردن لە کۆنگرەی یەکێتی لاوانی کورد بە فیدراسیۆن و یەکێتی لاوان بناسێن.

شایانی باسە کۆمیتەی بووژاندنەوەی یەکێتی لاوان ڕۆژی ١١/١٠/١٩٩٨، کۆبوونەوەیەکی بەم چەشنەی بۆ کۆمەڵەکانی کۆمیتەی هەرێمی پێنجەمی فیدراسیۆن لە لینشۆپینگ پێکهێنا. هەروەها لە ڕۆژی ١٧/١٠/١٩٩٨دا بە پێکهێنانی کۆنگرەیەک بۆ لقی لاوانی کۆمەڵەی سپۆنگای ئەو لقەیان دوای دوو ساڵ وەستان زیندوو کردەوە.

سەرئەنجام یەکێتی لاوان بووژایەوە و ڕۆژی ٥/١٢/١٩٩٨ بە بەشداریی لقی لاوانی کۆمەڵەکانی ستۆکهۆلم، سپۆنگا، یەرڤێلا، لینشۆپینگ، یۆنشۆپینگ، ماڵمۆ، یۆتێبۆری و بورلینگە کۆنگرەی لاوانی پێکهێنا و دەستی بە کارەکانی کردەوە.

یەکێتی ژنانی کوردستانیش لە ساڵی ١٩٩٨ و لەنێوان کۆنگرەی ١٧ و ١٨ی فیدراسیۆندا گەلێک چالاک بوو. لەو ساڵەدا سەیران دوران و زینەت باڵ بە نوێنەرایەتی ژنانی ئەندامی فیدراسیۆن بەشدارییان کرد لە کۆنگرەی SIOS دا و سەیران بەئەندامی کۆمیتەی کارگێڕی و زینەت باڵ بە جێگری کۆمیتەی کارگێڕی SIOS هەڵبژێردران.

فیدراسیۆن ٧٥ ساڵی دامەزرانی کۆماری تورکیا ڕووڕەش دەکات

ڕۆژی ٢٩/١٠/١٩٩٨، فیدراسیۆن هاوکات لەگەڵ جەژنی ٧٥ ساڵەی دامەزرانی کۆماری تورکیا کۆبوونەوەیەکی بەرفرەوانی لە گۆڕەپانی Sergels لە ستۆکهۆلم پێکهێنا. لەو کۆبوونەوەیەدا کە سەدان کەس بەشدارییان تیادا کرد، تاوانەکانی کۆماری تورکیا لەقاو درا کە لە ماوەی ٧٥ ساڵی ڕابوردوودا بەدژی گەلی کورد ئەنجامیان داوە. لە کۆبوونەوەکەدا مۆنا سالین Mona Sahlin بە نوێنەرایەتی پارتی سۆسیال دیموکراتی سوێد، لارش ئۆلی Lars Ohli بە نوێنەرایەتی پارتی چەپی سوێد، ماریاننە ئەندرشۆن Marianne Andersson بە نوێنەرایەتی پارتی سەنتەر، نیکلاس نۆردستڕۆم Nordström Nicklas بە نوێنەرایەتی یەکێتی لاوانی سۆسیال دیموکراتی سوێد و کەیا ئیزۆڵ بە نوێنەرایەتی فیدراسیۆن دەربارەی پێشێلکارییەکانی دەسەڵاتدارانی کۆماری تورکیا سەبارەت بە مافەکانی نەتەوەی

کورد وتاریان پێشکێش کرد و پشتی بزووتنەوەی گەلی کوردیان گرت.

جگە لەوە فیدراسیۆن ئافیشێکی تایبەت بەو ڕۆژە و بڵاوکراوەیەکی بەبۆنەی ساڵڕۆژی دامەزرانی ڕێکخراوی نەتەوە یەکگرتووەکان UN بڵاوکردەوە. لە شارەکانی لولئۆ، یەڤلە، ئوپسالا، ئیسکێلستونا، لینشۆپینگ، ماڵمۆ، یۆتێبۆری، ئویریبرۆ و چەند شاری تریش کە کۆمەڵەی ئەندامی فیدراسیۆنیان لێیە و هەروەها دوو ڕۆژنامە Metro و Dagens Nyheter چالاکیی جیاواز بەدژی حکومەتی تورکیا بەڕێوە چوو.

٦٣ لاو لە کارەساتی سووتانی دیسکۆی یۆتێبۆری گیانیان لەدەست دا

ڕۆژی ١٩٩٨/١٠/٣٠، دیسکۆیەک لە گەڕەکی بیانی نشینی Hisingen لە شاری یۆتێبۆری کە نزیکەی چوارسەد کچ و کوڕی لاوی تێدابوو، بەشێوەیەکی نادیار ئاگری گرت. بەپێی دوا هەواڵ ٦٣ کەس لەو کارەساتە دڵتەزێنەدا گیانیان لەدەست دا کە ٨ کەسیان کورد بوون و نزیکەی ٢٠٠ کەسیش برینداربوون. فیدراسیۆن بەم بۆنەیەوە ئەم چالاکییانەی بەڕێوە برد:

١- ڕۆژی ٣٠/ ١٩٩٨/١٠ سەرۆکی فیدراسیۆن کەیا ئیزۆڵ بەشداریی پرۆگرامێکی کەناڵی چواری تەلەفزیۆنی سویدی کرد کە بۆ ئەو کارەساتەوە پێکهاتبوو.

٢- ڕۆژی ٣١/١٠/ ١٩٩٨، کەیا ئیزۆڵ، حامید گەوهەری و سەلام جەزیری چوونە یۆتێبۆری و چاویان بە بنەماڵەی ئەو کوردانە کەوت کە منالّیان لەو کارەساتەدا لەدەست دابوو.

٣- ڕۆژی ١٩٩٨/١١/٦، کۆمیتەیەک کە لە عاسی ڕەباتی، کۆڤان ئامەدی، بابی تارا و کامەران شوان پێکهاتبوو، چوونە یۆتێبۆری و لەگەڵ ئەسعەد ئاجار سەرۆکی کۆمەڵەی یۆتێبۆری بۆ ماوەی دوو ڕۆژان بەشداریی پرسەی ماتەمینی بنەماڵە کوردەکانیان کرد.

٤- ڕۆژی ١٩٩٨/١١/٧، فیدراسیۆن بە یادی ئەو لاوە جوانەمەرگانە، بە هاوکاریی SIOS لە کاتژمێر ١٢:٠٠ - ١٤:٠٠ کۆبوونەوەیەکی یادکرنەوەی لە گۆڕەپانی Sergles بەڕێوەبرد کە ژمارەیەکی زۆر بەشدارییان تێدا کرد.

٥- ڕۆژی ١٩٩٨/١١/٨، فیدراسیۆن لە کاتژمێر ١٥٠٠-١٦٠٠ کۆڕێکی ماتەمینیی لە کڵێسای Fredrik Adolf پێکهێنا و بە ناردنی نامە بۆ بنەماڵە داخدارەکان، بەشداری کرد لە خەم و پەژارەی ئازیزەکانیاندا. هەروەها لە زۆربەی کۆمەڵەکانی سەربە فیدراسیۆندا کۆڕی پرسە و ماتەمینیی پێکهات. جگەلەوە ڕۆژی ١٩٩٨/١١/١٢، عاسی ڕەباتی بەشداریی کۆڕێکی کرد کە لە تەلەڤزیۆنی کوردانداا لەسەر کارەساتی یۆتێبۆری پێکهاتبوو.

ڕۆژی ١٩٩٨/١١/٤، کەیا ئیزۆڵ و عاسی ڕەباتی و چیاوان بامەرنی بە نوێنەرایەتی فیدراسیۆن سەردانی Vibeka Bolinder لێپرسراوی ڕادیۆ بیانییانی سوێدیان کرد و داوای فیدراسیۆن و کوردەکانی دانیشتووی سوێدیان بۆ دانانی ڕادیۆیەکی سوێدی بە زمانی کوردی دووپات کردەوە. ناوبراو ڕایگەیاند لە حاڵی ئێستادا بودجەی دانانی ڕادیۆمان نییە. کۆمیتەی کارگێڕ و گشتی جارێکی تریش مەسەلەکەیان هێنایەوە بەرباس و سەرلەنوێ ڕۆژی ١٩٩٩/١/٥ نامەیەکیان ئاڕاستەی لێپرسراوی ڕادیۆ کرد. لە وەڵامی فیدراسیۆندا ڕایانگەیاند: داخوازی فیدراسیۆن بە ڕەوا دەزانن و ئەو مەسەلەیە بە وەزیری کەلتووری سوێد ڕادەگەیەنن.

فیدراسیۆن داوا لە ئیتاڵیا دەکات
ئوجەلان تەسلیمی تورکیا نەکاتەوە

ڕۆژی ١٩٩٨/١١/١٦ فیدراسیۆن نامەیەکی ئاڕاستەی سەفارەتی ئیتالیا کرد و داوای لە حکومەتی ئیتالیا کرد، عەبدولا ئوجەلان سەرۆکی پارتی کرێکارانی کوردستان تەسلیمی حکومەتی تورکیا نەکەن و بەپێی پەسندکراوەکانی UN مافی پەنابەرایەتی بە ناوبراو بدەن. هەروەها کۆمیتەی گشتی فیدراسیۆن کۆمیسیۆنێکی لە کەیا ئیزۆڵ، حامید گەوهەری، عاسی ڕەباتی، کۆڤان ئامەدی و بابی تارا پێکهێنا کە بە نامەیەک پێشوازیی لە هەڵوێستی حکومەتەکانی ئیتالیا، ئەڵمانیا و وڵاتانی تری ئەوروپا بکەن بۆ پێکهێنانی کۆنفرانسێکی نێونەتەوەیی بۆ چارەسەرکردنی کێشەی گەلی کورد لە باکوری کوردستاندا.

لە پرۆتۆکۆڵی چوارەم کۆبوونەوەی کۆمیتەی گشتی ڕۆژی ١٩٩٨/١١/٢٨دا هاتووە: کۆمیتەی گشتی بەم بۆنەیەوە کە کۆمیتەی کارگێڕ لەنێوان دوو کۆبوونەوەی ١٩٩٨/٩/٦ و ١٩٩٨/١١/٢٨ کۆمیتەی گشتیدا گەلێک چالاکیی بەنرخی ئەنجامداوە، بەتایبەتی بە دژی ٧٥ ساڵەی دامەزرانی کۆماری تورکیا و هەڵسووڕانی بەهۆی کارەساتی یۆتێبۆری سوپاسی کۆمیتەی کارگێڕی کرد. هەروەها کۆمیتەی گشتی لەم بارەیەوە کە کۆمیتەی کارگێڕ ڕاپۆرت و نامەکانی فیدراسیۆن بە ڕێکوپێکی و بەکات ئاڕاستەی کۆمەڵەکان و ئۆرگانەکانی فیدراسیۆن دەکات، سوپاسی حامید گەوهەری سکرتێری فیدراسیۆنی کرد.

ڕۆژی ١٩٩٩/١/٢٨ فیدراسیۆن بە بۆنەی کۆچی دوایی هونەرمەندی خەباتگێڕی کورد محەمەد ماملێ، پرسەنامەیەکی ئاڕاستەی بنەماڵەی ئەو هونەرمەندە کرد. هەروەها فیدراسیۆن ڕۆژی ١٩٩٩/٣/١٦ بە بەشداریی نوێنەرانی ڕێکخراوە سیاسییەکانی کورد و سوێدی و ژمارەیەکی زۆر کوردی دانیشتووی ستۆکهۆڵم لە کڵێسای Fredrik Adolf یادی کارەساتی هەڵەبجەی کردەوە.

کەسایەتییەکانی کورد و بیانی سەردانی فیدراسیۆن دەکەن

لە مـەودای نێوان کۆنگرەی حەڤدە و هـەژدەدا ئەو بەڕێزانەی خوارەوە سـەردانی فیدراسیۆنیان کردووە و لەلایەن ئەندامانی کۆمیتەی کارگێڕەوە پێشوازی کراون و لەسەر کارو خەباتی فیدراسیۆن ئاگەدار کراونەتەوە:

- دوکتۆر ئەمیری حەسەنپوور ڕۆژی ١٩٩٨/٥/٥.
- nders Engstram سکرتێری شارەوانی ستۆکهۆڵم ڕۆژی ١٩٩٨/٦/٩.
- جەوهەر نامق سالم سەرۆکی پەرلەمانی کوردستان ڕۆژی ١٩٩٨/٦/١١.
- عـەبدوڵا حـەسـەنزادە سکرتێری حـزبی دیموکـراتی کـوردسـتـانی ئێـران ڕۆژی ١٩٩٨/٧/٢٢.
- لیژنەیەک لە سەرۆک و ئەندامانی کۆمیتەی هاوکاریی هێزە سیاسییەکانی کورد و کوردستانی ڕۆژی ١٩٩٨/٨/٢٤.
- پرۆفـیسـۆر سـەعدی بەرزنجی ڕاوێژکاری بەڕێز مـەسـعوود بارزانی لە بەشی یاسادا ڕۆژی ١٩٩٨/٨/٣١.
- نالین باکسی ئەندامی پەرلەمانی سوێد ڕۆژی ١٩٩٨/٩/٦.
- مامـون بریڤکانی وەزیری ئاوەدانکردنەوەی حکومـەتی هـەرێمی کوردسـتان ڕۆژی ١٩٩٨/٩/٨.
- سامی عەبدولرەحمان ئەندامی مەکتەبی سیاسی پارتی دیموکراتی کوردستان لە ڕۆژی ١٩٩٨/١٠/١٠.

پێـشـتـر ڕامگەیاند، کـۆنگرەی ١٧ی فـیـدراسـیـۆن کۆمـیـسـیـۆنێکی لـە حـامـید گـەوهـەری، بابی تارا و حـەمـید قلیج ئەسـلان پێکهـێنا کـە پێشنیـازێکی نوێ بۆ گۆڕانکاریی لە دەستووری فیدراسیۆندا ئاڕاستەی کۆنگرەی ١٨ بکەن. کۆمیسیۆن لە یەکەم هـەنگاویدا بەرنامـە و پرۆگـرامی فـیدراسـیـۆنی ئاڕاسـتـەی کۆمـەڵەکانی ئەندام کرد و بیروڕای کۆمەڵەکانی کۆ کردەوە. ئەم جارە بۆ پوختەکردنی کارەکانی و ئاسـانکردنـی کـاری نـوێنەرانی کـۆنگرەی ١٨ و بۆ ئەوەی کـاتی پـەسندکـردنی پرۆگـرامی نـوێی فـیـدراسـیـۆن تووشی گـرفت نەبن، گـەڵاڵە ئامـادەکـراوەکـەی سەرلەنوێ ئاڕاستەی نوێنەرانی کۆنگرەی ١٨، کۆمەڵەکانی ئەندام و ئۆرگانەکانی

فیدراسیۆن کردەوە و دوا پێشنیازەکانی پێشکێشی کۆنگرەی ١٨ی فیدراسیۆن کرد.

سکرتێری فیدراسیۆن لەسەر کاری فیدراسیۆن دەدوێت

بەرلە کۆنگرەی ١٨ واتە ڕۆژی ١٩٩٩/٣/٥ حامید گەوهەری سکرتێری فیدراسیۆن ڕاپۆرتی چالاکییەکانی کۆمیتەی گشتی لە نێوان کۆنگرەی ١٧ و ١٨ پێشکێشی ئەندامانی نوێنەر و کۆمەڵە و ئۆرگانەکانی فیدراسیۆن کرد. ناوبراو پێشەکییەکی بۆ ڕاپۆرتەکە نووسیوە و لە بەشێکیدا ڕایگەیاندووە: لەنێوان کۆنگرەی ١٧ و ١٨دا هیچ کۆمەڵەیەکی چالاک نەبووە کە لە کۆبوونەوەی ڕاوێژکاریی فیدراسیۆندا بەشداریی نەکردبێت یان بەرپرسی کۆمیتەی پێوەندییەکانی ناوخۆ و ئەندامانی کۆمیتەی کارگێڕ و گشتی سەردانیان نەکردبن و نامە و پرۆتۆکۆڵی کۆبوونەوەکانیان پێ نەگەیشتبێت. لەبەرئەوە بوو کە زۆربەی کۆمەڵەکان لە کۆبوونەوە گشتییەکاندا سوپاس و ڕێزی خۆیان ئاڕاستەی کۆمیتەی کارگێڕ کردووە و ئەوە جێگەی خۆشحاڵییە و مژدەی بەرەوپێشچوونی فیدراسیۆنە. سکرتێری فیدراسیۆن لە جێیەکی تردا ئاماژەی بۆ کەموکوڕییەکانی فیدراسیۆن کردووە و نووسیویەتی:

– فیدراسیۆن لەنێوان کۆنگرەی ١٧ و ١٨دا چەند کەمایەسی هەبوو کە پێویستە ئاماژەیان بۆ بکەم. یەکێک لەوانە دەگەڕێتەوە بۆ کۆنگرەی ١٧ی فیدراسیۆن کە بە پەڕەوییکردن لە کۆنگرەکانی پێشوو، کاروخەباتی کۆمیتەکانی کارگێڕ و گشتییان لاواز کرد. مەبەست ئەوەیە، ژمارەیەک بەبێ لەبەرچاو گرتنی هەلومەرجی دواڕۆژی ژیانیان و ڕادەی لێهاتووییان لە خەباتی دیموکراتی و بەکۆمەڵدا، لەژێر کاریگەریی جەوی کۆنگرەی حەڤدەمدا خۆیان بۆ ئۆرگانەکانی فیدراسیۆن کاندید کرد و دەنگیان هێنایەوە، بەڵام زۆر زوو کارەکانیان بەجێهێشت و ئەرکی خۆیان بەسەر ئەندامانی تری کۆمیتەکاندا هێشتەوە و ئەرک و کاری ئەوانیان دووقات کرد.

کەمایەسیی دووەم دەگەڕێتەوە بۆ ئەوە کە فیدراسیۆن دەستوورێکی ناوخۆیی نییە کە لە کاری پراکتیکدا ڕێنمایی بەڕێوەبردنی کارەکانی بێت، لەبەر ئەوە

لێپرسراوی هەر کۆمیتەیەک هەتا ئێستا بە بۆچوونی خۆی ئەرکی کۆمیتەکەی بەڕێوە دەبات کە ئەمە ئاڵۆزیی و سەرلێشیوایی لە کارەکاندا پێکدەهێنێت و....تد.

کەمایەسیی سێیەم دەگەڕێتەوە بۆ مەسەلەی گونجاندن "ئینتیگراشۆن" و ژیانی بنەماڵە کوردەکان لە سوێد کە لەنێوان کۆنگرەی ١٧ و ١٨دا گەلێک گرفتی بۆ کۆمەڵگای کورد لە سوێد پێکهێنا. فیدراسیۆن و کۆمەڵەکانی بۆ خاشەبڕکردنی ئەو کێشانە و بۆ ئەوەی نەوەی نوێ باشتر بتوانێت لە بوارە جیاوازەکانی خوێندن و کار و تێکنیکدا دەستکەوتی هەبێت، پێویستە کۆبوونەوە، کۆرس و کۆنفرانس بۆ بنەماڵەکان دابنرێت و ڕاستییەکانی ژیانی دوورە وڵاتیان بۆ شی بکرێتەوە و یارمەتییان پێ بدرێت کە سەرەڕای پارێزگاری کردنیان لە بەشە فەرهەنگە پێشکەوتووەکەیان، ئیزن بەخۆیان و مناڵەکانیان بدەن لە کۆمەڵگای سوێد نزیک بنەوە و لە دەرەتانی ژیانی ئەم وڵاتە کەڵک وەرگرن.

کۆنگرەی هەژدەم ١٠- ١١/٤/١٩٩٩

ڕۆژی ١٠-١١/٤/١٩٩٩ فیدراسیۆن بە بەشداریی ١٥٣ نوێنەری هەڵبژێردراو لە ٣٨ کۆمەڵەی ئەندام، یەکێتی ژنانی، یەکێتی لاوان، نووسەران و یاسازانانی کورد و ئۆرگانەکانی فیدراسیۆن هەژدەمین کۆنگرەی خۆی لەژێر دروشمی "ئێمە بەیەکەوە، بەهێزترین" لە هۆڵی ABF ی ستۆکهۆڵم پێکهێنا.

نوێنەری پارتی سۆسیال دیموکراتی سوێد، پارتی چەپی سوێد، پارتی ژینگەی سوێد، پارتی گەلی سوێد، سەرۆکی ABF، نوێنەری ڕێکخراوی هاوکاریی فیدراسیۆنەکانی بیانی SIOS، سەرۆکی کۆمیتەی هاوکاریی هێزە سیاسییەکانی کورد و کوردستانی، نوێنەری حکومەتی هەرێمی کوردستان میوانی کۆنگرەی هەژدەمینی فیدراسیۆن بوون. جگە لەوەش دەرگای کۆنگرەی فیدراسیۆن وەک سالانی ڕابوردوو بۆ هەموو کەسێک کراوە بوو.

کۆنگرە دوای هەڵبژاردنی "دیوان" بە سروودی نەتەوایەتی "ئەی ڕەقیب" دەستی بەکارەکانی کرد. سەرەتا کەیا ئیزۆڵ سەرۆکی فیدراسیۆن و دواتر میوانەکان

وتاری خـۆیان پێشـکێش کرد. کـەیا ئیـزۆڵ لـە بەشـێکی وتارەکەیدا ڕایگەیاند: لە کۆنگرەی ١٧دا گەلێک گـۆڕانکاری پێـویست بوو کـە لە پرۆگرام و سـتروکـتوری فیدراسیۆندا بکرێت کە مـخابن کۆنگرە لە بەجێهێنانی ئەو ئەرکەیدا سەرنەکەوت. لەبەر ئەوە لە کار و خـەباتی نێوان کۆنگرەی ١٧ و ١٨دا گەلێک گیروگرفتمـان بۆ دروست بوو، چونکە لە کۆنگرەی ١٧دا پێشنیـازی کۆمیسـیۆنی سـتروکتور پەسند نەکـرا، ئـەمـسـاڵ پێـویسـتـە کـۆنگرە زۆر بەجـیـددی بایەخ بدات بە پێـشـنیـازی کۆمیسیۆنی ئامادە کردنی پرۆگرامی نوێی فیدراسیۆن.

سـەرۆکی فـیدراسـیـۆن لە وتارەکـەیدا ئامـاژەی بە بـەشـێک لـە چالاکـیـیـەکـانی فیدراسـیۆن و ئەو ڕووداو و کارەسـاتانە کرد لە لەنێوان کۆنگرەکانی ١٧ و ١٨ لە بەرامـبـەر کـۆمـەڵگای کورددا لـە سـوێد ڕوویان داوە وەک: بردنـی ١٧ لاوی کوردی دانیـشـتـووی سـوێد لەلایەن پ.ک.ک و سـووتانی دیسکۆی گـەڕەکی هیـسـینگە لە شـاری یۆتێبـۆری و هـەروەها هـەوڵدانـی فـیـدراسـیـۆن بۆ ئاشـتـی لـەنێـوان هێـزە سیاسییەکانی کوردستان و مـەسەلەی ئینتیگراشۆن، ڕووڕەش کردنی ٧٥ ساڵەی کۆماری تورکیا و تێکەڵبوونی فیدراسیۆن لە تۆڕی ئینتەرنێت.

دوو کۆمـیـتـەی کار بۆ کـۆکردنەوەی پێشـنیـازی نوێنەران و بژاردنی دەنـگەکان هەڵبـژێردران. دوای ئەوە سـەیران دوران سـەرۆکی یەکـێـتی ژنان و گـولان ئاوجی سەرۆکی یەکێتی لاوان وتاری یەکێتییەکەیان خوێندەوە.

تەوەرەی دووەمی کاری کۆنگرە گفتوگۆ کردن بوو لەسـەر ڕاپۆرتی چالاکییـەکان و ڕاپۆتی ئابووری فـیدراسـیۆن کـە پێش مـانگێک لە پێکهـاتنی کۆنگرە ئاڕاسـتـەی نوێنـەران و کـۆمـەڵەکـان کـرابوو. ڕاپۆرتـەکـان بە تێکڕای دەنگی نوێنەران پەسند کران.

کۆنگرە لە ڕۆژی دووەمیدا، پرۆگرام و پەیڕەوی فیدراسیۆنی کە کۆمیسیۆنێک بە هاوکاریی کۆمـەڵەکان و ئۆرگانەکانی فیدراسـیـۆن لە کۆنگرەی حـەڤدەمەوە کاری لەسـەر کردبوو، خـستە بەرباس و پێشنیـازی کۆمیسیۆنی بە ٩٨ دەنگ لە بەرامبەر ١٤ دەنگی دژ و ٥ دەنگی سپی پەسند کرد.

دوای ئەوە لەسـەر ناوی پاڵێوراوانـی کۆنگرە قسـەکـرا و ڕاگـەیندرا هـەرکـەس بیەوێت، دەتوانی خۆی یا کەسێکی تر بۆ کار لە ئۆرگانەکانی فیدراسیۆندا کاندید

بکات. لیستە پاڵێوراوەکان ئامادە بوو و لە دەنگدانێکی ئازاد و نهێنیدا ئەو ئەندامانەی خوارەوەی بە ڕیزی دەنگەکانیان بۆ ئۆرگانەکانی فیدراسیۆن هەڵبژارد:

کۆمیتەی کارگێڕ: کەیا ئیزۆڵ، حامید گەوهەری، کۆڤان ئامەدی، عاسی ڕەباتی، سەلام جەزیری، عادل ئەنوەر و چیاڤان بامەرنی. جێگرەکان: فەخری ئولچەر، ئەوین چەلەن و نیمەت چەلپلی.

کۆمیتەی گشتی: ساڵح دەمیر، لوقمان ئەرتاش، ئەمین سندی، گوڵستان ئەلئاڵتون، شۆڕش بەرزنجی، کامەران شوان، تەیموری خەلیل، نوری ساڵح، زینەت باڵ، عەتا ئالا، ڕەحمان حەسەن و ئیحسان شەنەر. جێگرەکان: گۆران جاف، ئەحمەد سندی و سەعید ئەردەم.

کۆمیتەی ڕێڤیسۆر: ڕەشید بورهان، وەقاز چەلیک و فەلاح قوچ کایا. جێگر: شەوین ئیزۆڵی.

کۆمیتەی ڕاوێژ: خالید خۆجە، شۆڕش بلادهەرد، کەمال مهاجر، مستەفا ئایدۆغان، عەزیز ئالش. جێگرەکان: دیجلە قزل و حاجی کاردۆخی.

دەستەی بەڕێوەبەرایەتی کۆنگرەی لە درێژەی کارەکانیدا پێشنیازی نوێنەرانی بۆ دانی بڕیار ئاراستەی کۆنگرە کرد و کۆنگرە ئەم سێ بڕیارانەی خوارەوەی لەگەڵ پرۆگرامی نوێی فیدراسیۆن پەسند کرد. هەروەها سوپاسی هەموو ئەو ڕێکخراو و کەسایەتییانەی کرد کە بەشێوەی ڕاستەوخۆ یان بە ناردنی نامە و برووسکە بەشداریی کۆنگرەی هەژدەمی فیدراسیۆنیان کرد.

بڕیارەکانی کۆنگرەی هەژدە

١- هەوڵدان بۆ بە ئەنجام گەیشتنی پرۆسەی ئاشتی لە باشووری کوردستاندا.

٢- مەحکووم کردنی توند و تیژییەکانی دەوڵەتە داگیرکەرەکانی تورکیا، ئێران، عێراق و سوریا لە بەرامبەر گەلی کوردستاندا.

٣- هەوڵدان بۆ پێکهێنانی کۆنفرانسێکی نێونەتەوەیی بۆ چارەسەرکردنی کێشەی گەلی کورد.

کۆمیتەی گشتی هەڵبژێردراوی کۆنگرەی هەژدەم لە یەکەم کۆبوونەوەی خۆیدا کە ڕۆژی ١٩٩٩/٤/٢٤ بە بەشداریی ٣١ ئەندامی ئۆرگانی لە بارەگای فیدراسیۆن پێکی هێنا، سەرۆکی فیدراسیۆنی هەڵبژارد و کارەکانی بەشێوەی خوارەوە لەنێوان ئەندامانی کۆمیتەی کارگێڕ و گشتیی دابەش کرد:

لە سەرەتادا، بەپێی مادەی ٣ی بەندی ١١ی دەستووری فیدراسیۆن نوری ساڵح بەتەمەنترین ئەندامی کۆمیتەی گشتی کۆبوونەوەکەی کردەوە. ئەندامان خۆیان بە یەکتر ناساند و دوای ئەوە ڕێگە بە ئەندامان درا کە خۆیان بۆ سەرۆکایەتی فیدراسیۆن بپاڵێون. کەیا ئیزۆڵ تەنیا ئەندام بوو کە خۆی بۆ ئەو پۆستە پالاوت و ئەندامان بەتێکڕای دەنگ ناوبراویان بە سەرۆکی فیدراسیۆن هەڵبژارد. لە تەوەرەی دووەمی کۆبوونەوەی کۆمیتەی گشتیدا کارەکانی فیدراسیۆن بەشێوەی خوارەوە لەنێوان ئەنداماندا بەش کرا:

١- کەیا ئیزۆڵ: سەرۆکی فیدراسیۆن و لێپرسراوی پرۆژەی ناکۆکی لەنێوان نەوەکاندا.

٢- حامید گەوهەری: سکرتێری فیدراسیۆن، لێپرسراوی کۆمیتەی پێوەندییەکانی ناوەخۆ و ئەندامی کۆمیتەی ڕاگەیاندن و بەربانگ.

٢- عاسی ڕەباتی: سکرتێری ئابووریی فیدراسیۆن، ئەندامی کۆمیتەی کەمئەندامان و بەرپرسیاری پرۆژەی کار بۆ کەمئەندامان و ئەندامی کۆمیتەی ڕاگەیاندن و بەربانگ.

٣- چیاوان بامەرنی: لێپرسراوی کۆمیتەی پێوەندییەکانی ناوەخۆ. بەهۆی گیروگرفتی شەخسی و لە مانگی شەشی ساڵی ١٩٩٩وە بەشداریی چالاکییەکانی فیدراسیۆنی نەکرد و لە چوارەم کۆبوونەوەی کۆمیتەی گشتیدا کە ڕۆژی ١٩٩٩/١٢/١٨ پێکهات، دەستی لەکار کێشایەوە و بە گوێرەی بەندی ١١ی مادەی ١١ی دەستووری فیدراسیۆن فەخری ئولچەر جێگری یەکەمی کۆمیتەی کارگێڕ جێگەی ناوبراوی گرتەوە.

٤- سەلام جەزیری: لێپرسراوی کۆمیتەی کەلتوور و پەروەردە.

٥- کۆڤان ئامەدی: لێپرسراوی کۆمیتەی پەنابەران و گونجاندن "ئینتیگراسیۆن" و ئەندامی کۆمیتەی ڕاگەیاندن و بەربانگ.

٦- نیمەت چەلپلی: ئەندامی کۆمیتەی پرۆژە.

٧- عادل ئەنوەر: لێپرسراوی کۆمیتەی ڕاگەیاندن و بەربانگ.

٨- فەخری ئولچەر: لێپرسراوی کۆمیتەی پێوەندییەکانی ناوەخۆ بۆ ماوەی هەشت مانگ تا کۆنگرەی نۆزدەم. واتە دوای دەست لەکار کشانەوەی چیاوان بامەرنی کە لە خاڵی سێیەمی ئەم بەشەدا ئاماژەی بۆ کراوە.

٩- سەیران دوران: سەرۆکی یەکێتی ژنان و ئەندامی کۆمیتەی پرۆژە و ئەندامی کۆمیتەی پێوەندییەکانی ناوەخۆ.

١٠- گوڵان ئاوجی: سەرۆکی یەکێتی لاوان و ئەندامی کۆمیتەی پرۆژە و ئەندامی کۆمیتەی پێوەندییەکانی ناوەخۆ.

١١- ساڵح دەمیر ئەندامی کۆمیتەی پێوەندییەکانی ناوەخۆ و بەرپرسی کۆمیتەی هەرێمی یەک و ئەندامی کۆمیتەی کەلتوور و پەروەردە.

١٢- لوقمان ئەرتاش: ئەندامی کۆمیتەی پێوەندییەکانی ناوەخۆ و ئەندامی کۆمیتەی هەرێمی یەک و ئەندامی کۆمیتەی کەلتوور و پەروەردە.

١٣- ئیحسان شەنەر: ئەندامی کۆمیتەی پێوەندییەکانی ناوەخۆ و ئەندامی کۆمیتەی هەرێمی یەک و ئەندامی کۆمیتەی کەلتوور و پەروەردە.

١٤- زینەت باڵ: ئەندامی کۆمیتەی پێوەندییەکانی ناوەخۆ و ئەندامی کۆمیتەی هەرێمی یەک و ئەندامی کۆمیتەی کەلتوور و پەروەردە.

١٥- عەتا ئالا: ئەندامی کۆمیتەی پێوەندییەکانی ناوەخۆ و بەرپرسی کۆمیتەی هەرێمی چوارەم.

١٦- ڕەحمان حەسەن: ئەندامی کۆمیتەی پێوەندییەکانی ناوەخۆ و بەرپرسی کۆمیتەی هەرێمی دووەم.

١٧- نوری ساڵح: بەرپرسی کۆمیتەی کەمئەندامان.

١٨- کامەران شوان: ئەندامی کۆمیتەی پێوەندییەکانی ناوەخۆ و بەرپرسی کۆمیتەی هەرێمی پێنجەم.

١٩- شۆڕش بەرزنجی: ئەندامی کۆمیتەی کەلتوور و پەروەردە.

٢٠- ئەحمەد سندی: ئەندامی کۆمیتەی پێوەندییەکانی ناوەخۆ و بەرپرسی

کۆمیتەی هەرێمی سێیەم.

٢١- تەیموری خەلیل: ئەندامی کۆمیتەی ڕاگەیاندن و بەربانگ.

٢٢- نیمەت چەلپلی بەرپرسی کۆمیتەی پرۆژە و ئەوین چەلەن، گوڵستان ئەلئاڵتون و عاسی ڕەباتی ئەندام.

کۆمیتەی گشتی فیدراسیۆن لە ماوەی نێوان کۆنگرەی ١٨ و ١٩دا کۆمەڵێکی زۆر چالاکیی ئەنجامدا کە بەشێکیان بەم جۆرە بووە:

ڕۆژی ٣/٥/١٩٩٩، گولان ئاوجی و شوکری دەمیر بە نوێنەرایەتی یەکەتیی لاوانی فیدراسیۆن لەگەڵ ڕێکخراوی لاوانی سوێد SSU چوونە مینسک لە ڕوسیای سپی و بەشداریی سیمینارێکیان کرد کە لە شاری Brest پێکهات. نوێنەرانی لاوانی فیدراسیۆن لەو سیمینارەدا لەسەر مێژوو و بەسەرهاتی نەتەوەی کورد و خەبات و چالاکیی یەکێتی لاوان و فیدراسیۆن دوان و لە درێژەی سەفەرەکەیاندا سەردانی چەند ڕێکخراوی پیشەیی و ڕێکخراوی Radaیان کرد کە ٤١ لقی هەیە.

ڕۆژی ٤/٥/١٩٩٩، دەستەی نووسەرانی بەربانگ بە بەشداریی حامید گەوهەری، نەوزاد وەلی، ئەحمەد ڕەجەب و حەمید قلیج ئەسلان کۆبوونەوەو کارەکانیان دابەش کرد. حامید گەوهەری و نەوزاد وەلی لە مانگی چوارەمی ساڵی ٩٧ کە کۆنگرەی حەڤدەم پێکهات و فارس مارسل لە مانگی دەیەمی ساڵی ١٩٩٩وە تا کۆنگرەی بیست و دووەم واتە پڕکردنەوەی بیست و پێنج ساڵ تەمەنی فیدراسیۆن پایەی ئەسڵی و سەرەکیی دەستەی نووسەرانی بەربانگ بوون.

فێستڤاڵی لاوان

ڕۆژی ٢٨/٥/١٩٩٩ فیدراسیۆن بە هاوکاریی یەکێتی لاوانی کورد، فێستیڤالێکی سێ ڕۆژەی لە پارکی"ڕولامس هووس" Rlamshovparken لە ستۆکهۆڵم پێکهێنا. لەو فێستیڤالەدا چەند سیمینار بەشێوەی خوارەوە بەڕێوەچوو:

- یەکەم سیمینار لەسەر "دۆزی لاوانی کورد لە وڵاتی سوێد" بوو. گولان ئاوجی لەلایەن یەکێتی لاوانەوە سیمینارەکەی بەڕێوەبرد و شەڤدەر گۆڤەن، نالین دەمیر، نەسلیهان شاهین و ئۆز نۆژەن دەربارەی بابەتی سیمینارەکە دوان و وەڵامی پرسیاری بەشدارانیان دایەوە.

– سیـمیناری دووەم لەسـەر "مـافی مرۆڤی کـورد" بوو کە ئەشرەف ئۆکـومـوش بەڕێوەی برد و هـانس لیندکـڤـیـست لـەلایەن پارتـی سـەنتـەری سـوێد، ئۆریان سـوێدبەری لەلایـەن پارتی چەپی سـوێد، بەرگـەر شـلاڤ لەلایەن پـارتی ژینگەی سوێد، تەها بەرواری لەلایەن بیروی حکومەتی هەرێمی کوردستان لە سوێد و کەیا ئیزۆڵ لەلایەن فیدراسیۆنەوە لەسـەر ئەو تەوەرەیە دوان. دوای کۆتایی ئەم تەوەرەیە لە کاتژمێر ٢١:٠٠ ٢٤:٠٠ گرووپێکی سوێدی بەناوی "لاتین کینگس" و دوو گرووپی کوردیی مۆسیقای حەسەن شەریف و نەسلیهان چەند گۆرانیان پێشکێش کرد و لە کـۆتایی پرۆگـرامی ئەو ڕۆژەدا گـرووپی کـوردیی "هـیپ هۆپ تـاتس" بە چەند گۆرانیی ئینگلیزیی پرۆگرامەکەیان ڕازاندەوە.

ڕۆژی ١٩٩٩/٥/٢٩، فێستیڤالەکە بە سیمینارێک لەسەر "گونجان و تێکەڵاویی و لێک نزیک بوونەوە یان جـیـابوونـەوە و لێک دوور کـەوتنەوە" دەسـتـی پێکرد. ڕۆژنامـەوان ئەشـرەف ئۆکـومـوش بەڕێوبەریی ئەو سیـمـیناره بوو و نالـین پەکگول "باکسی" لەلایەن پارتی سۆسیال دیموکرات، یۆران ئەریکسۆن لەلایەن ABF، بەکر ئوزونئەل لەلایەن پارتی چەپ، ئاگاتا میکنەر لەلایەن لاوانی SIOS، تۆمی تلیۆسـۆ لەلایەن بەڕێوەبەرایەتی گونجاندن "ئینتیگراشـۆن وەرکت" و بیلال یۆرگـۆ لەلایەن ئیدارەی کاری سوێد LAN گفتوگۆیان لەسەر بابەتی سیمینارەکە کرد. لە کاتژمێر ٢١:٠٠ –٢٤:٠٠ گرووپەکانی مۆسیقای کوردیی شیلان، خەلیل ئورفایی و ناتالیا پرۆگرامەکەیان ڕازاندەوە.

ڕۆژی ۱۹۹۹/٥/۳۰، سیمینارێک لەسەر "هەڵبژاردنی یەکێتی ئەوروپا و کێشەی کورد" بەڕێوە چوو. عومەر شێخ موس سیمینارەکەی بەڕێوەبرد و ئیڤانا ڕۆوەیدا لەلایەن پارتی ژینگەی سوێد، خاو پەنهەریۆ لەلایەن پارتی سۆسیال دیموکراتی سوێد برگت هەلمان لەلایەن پارتی ناوەندی سوێد لەسەر بابەتەکە گفتوگۆیان کرد و لە کۆتاییدا وەڵامی پرسیاری بەشدارانیان دایەوە.

بابەتی دووەم سیمیناری ئەو ڕۆژە "سەربەخۆیی کچان" بوو. کەیا ئیزۆڵ سیمینارەکەی بەڕێوەبرد و زەلال باڵ، ڕوکەن، شوکری دەمیر، گولان ئاوجی و ئابید دۆندار لەسەر بابەتەکە گفتوگۆیان کرد و وەڵامی پرسیاری بەشدارانیان دایەوە. کاتژمێر ۱۸:۰۰ – ۲۰:۰۰ هەڵپەڕکێی کوردی بە دەهۆڵ و زوڕنا و کۆتایی فێستڤاڵی لاوان.

پرۆژەی ناکۆکی لەنێوان نەوەکاندا

ڕۆژی ۱۹۹۹/٦/۱ پرۆژەی ناکۆکی لەنێوان نەوەکاندا کە فیدراسیۆن داوای کردبوو، دەستی بە خەبات کرد. بەم بۆنەیەوە ڕۆژی ۱۹۹۹/۷/۱ کۆبوونەوەیەک لەنێوان فیدراسیۆن و یەکێتی ژنان و یەکێتی لاوانی کورد لەلایەک و نوێنەرانی بەڕێوەبەرایەتی گونجاندن Integratinsverket و ئینستیتۆتی تەندروستیی گەل Folk Hälso Ins لەلایەکی ترەوە لەسەر شێوەی بەڕێوەبردنی ئەو پرۆژەیە پێکهات. لە کۆبوونەوەکەدا پرۆگرامی خەبات بۆ ئەو پرۆژەیە پەسند کرا. دوو کەس بە ناوەکانی Adele Enab و Mariana Buzaglo وەک چاودێر بەسەر پرۆژەکەدا هاوکاریی فیدراسیۆن دەکەن. کەیا ئیزۆڵ بەرپرسی پرۆژەی فیدراسیۆنی و ڕۆژانە بەشێوەی ڕەسمی چوار کاتژمێر بۆ ئەو پرۆژەیە بە پارە کار دەکات و ئەو پرۆژەیە بۆ ماوەی سێ ساڵ پەسند کراوە. کۆمیتەی گشتی لە سێیەم کۆبوونەوەی خۆیدا لە ڕۆژی ۱۹۹۹/۹/۱۸ دا ڕایگەیاند ۸۰۰ هەزار کرۆن بۆ ئەم پرۆژەیە تەرخان کراوە. فیدراسیۆن لەگەڵ هەشت کۆمەڵەی ستۆکهۆڵم، ئوپسالا، ڤێستەرۆس، یەڤلە، بۆلنێس، ساندویکن، ئێسکیلستونا و یۆتێبۆری کار بۆ ئەم پرۆژەیە دەکەن.

فیدراسیۆن لە یەکەم هەنگاویدا بە هاوکاریی یەکێتی ژنانی کوردستان و لە چوارچێوەی پرۆژەی ناکۆکی لەنێوان نەوەکاندا، ٥۳ دایک و باوکی لەگەڵ

منالآنیـان لە ڕۆژی ١٩٩٩/٧/٢٨وە بۆ مـاوەی چوار ڕۆژ لە هاوینگەی بیـسکۆپس ئارنۆ Biskops Arna کـۆ کـردەوە. لەو مـاوەیەدا بـەشـداران لەسـەر مـەسـەلەی یەکسـانیی و گونجـان "ئینتیگراشـۆن" و ژیانی بنەمـاڵە و لاوان و منالآنی کـورد گـفـتـوگـۆیـان کرد. بـەشـداران خـۆشـحـاڵیی خـۆیـان لە کـۆبوونەوەکـان دەربڕی و سوپاسی فیدراسیۆنیان کرد.

فیدراسیۆن پێشوازی لە بڕیاری هەڵکردنی ئاڵای کوردستان کرد

کۆمیتەی گشـتی فیدراسیۆن لە دووەم کۆبوونەوەی خـۆیدا کە ڕۆژی ١٩٩٩/٦/١٢ پێکی هێنا، پێشـوازیی لە بڕیاری کابینەی سێیەمی حکومەتی هەرێمی کوردستان کرد سـەبارەت بە بەڕەسـمی ناسـینی ئاڵای سێ ڕەنگی "سـوور، سـپی و سـەوز لە ناوەڕاسـتەکەیدا ڕۆژ بە ڕەنگی زەرد" بۆ کوردسـتان و ئەو هەنگاوەی حکومـەتی بە بەرەوپێشەوە چوونی حکومەت زانی.

شـایانی باسـە ئەو ئاڵایەی کە حکومەتی هەرێمی کوردسـتان بڕیاری هەڵکردنی دا، بۆ یەکـەم جـار لە سـەردەمی بزووتنـەوەی "جـەمـعـیـەتی تەعالی کوردسـتـان" لە سـاڵی ١٩٢٠ دا لەسـەر چـیـای ئاگـری هەڵکراوە و دواتر لە کـۆمـەڵەی ژیانەوەی کوردسـتـان و کۆماری کـوردسـتـاندا بە ڕەسـمی ناسـراوە. کـاتی هەرەسـهـێنانی کۆماری کوردسـتان، لە لایەن پێشەوا قـازی محەمەدەوە دراوە بە سـەرۆک مستەفا بارزانی تا لە کاتی گونجـاودا لە کوردسـتان بەرزی بکاتەوە. خـەباتکارێک بەناوی "زەینەلعـابدین" ئەم ئـاڵایەی دروست کـردووە و ئیـحـسـان نوری پاشـا لە بیرەوەرییەکانیدا پەنجەی بۆ ڕادەکێشێت و دەڵێت لە ڕاپەرینی ساڵی ١٩٢٦دا ئەو ئاڵایەی لەسەر چیای ئاگری هەڵکردووە.

ڕۆژی ١٩٩٩/٧/١٥ فـیـدراسـیـۆن بەیاننامـەیەکی بە دژی هێـرشـی شـەوی ١٩٩٩/٧/٩ی هێـزە چەکـدارەکـانی ئەنسـاری حـزبوڵا و چومـاغـدارانی وەزارەتی ئیتلاعاتی کۆماری ئیسلامی ئێران بۆسەر ماڵ و شوێنی پشـوودانی خوێندکارانی زانکۆی تاران مەحکوم و شەرمەزار کرد. فیدراسیۆن لە بەیاننامەکەیدا داکۆکی لە بزووتنەوەی خوێندکارانی ئێران کرد و دژی ئاژاوەگێرییەکانی لایەنگرانی ویلایەتی فەقێ لە کوردستان و فێرگەکانی ئێران ڕاوەستا.

ڕۆژی ١٩٩٩/٨/٧، کۆمەڵەی ژینگەی کوردستان کۆبوونەوەیەکی بەدژی پرۆژەی تورکیا بۆ هەڵبەستنی بەنداو لەسەر ئاوی "ئەلەسوو" لە ناوچەی "حەسەن کەیف" پێکهێنا. کەیا ئیزۆڵ بەشداریی کۆبوونەوەکەی کرد. پرۆژەی تورکیا بۆ لەناوبردنی ئاسەواری شاری کۆن و مێژوویی حەسەن کەیف کەوتە بەرباسی کۆمیتەی گشتی فیدراسیۆن و بڕیاردرا کە ئەم مەسەلەیە بە جیددی وەربگرن و دژی ئەو پرۆژەیەی دەوڵەتی تورکیا هەنگاو بنێن.

ڕۆژی ١٩٩٩/٩/٢٨، کەیا ئیزۆڵ، سەلام جەزیری و گوڵان ئاوجی بە نوێنەرایەتی فیدراسیۆن سەردانی Marita Ulvskog وەزیری کەلتووری سوێدیان کرد. لە کۆبوونەوەکەدا لەسەر باری فەرهەنگیی کوردەکانی دانیشتووی سوێد، کێشەی گونجان "ئینتیگراشۆن" و ئاواتی چەند ساڵەی کوردەکانی دانیشتووی سوێد بۆ دانانی ڕادیۆیەکی سەرتاسەریی سوێدی بە زمانی کوردی گفتوگۆیان کرد. Marita Ulvskog وەزیری کەلتووری سوێد ڕای پۆزەتیڤی خۆی بۆ دانانی ڕادیۆی سەرتاسەری سوێد بە زمانی کوردی دەربڕی. هەروەها بەپێی ڕاپۆرتی کۆبوونەوەی ڕۆژی ١٩٩٩/١٢/١٨ی کۆمیتەی گشتی، کەیا ئیزۆڵ و سەلام جەزیری ڕۆژی ١٩٩٩/١١/٢٣ سەردانی وەزارەتی دەرەوەی سوێدیان کرد و بۆ ماوەی کاتژمێرێک دەربارەی کێشەی کورد بە گشتی و کێشەی کورد لە باکور و باشوری کوردستان لەگەڵ ئانالین وەزیری دەرەوەی سوێد گفتوگۆیان کرد.

ڕۆژی ٢٠٠٠/١/٢٣، بەبۆنەی کوشتنی لاوێکی ١٩ ساڵەی تورک بە ناوی ساڵح ئوزەل لەلایەن کۆمەڵێک ڕەگەزپەرستی سوێدییەوە لە Skogas لە ١٩٩٩/١٢/١٣دا، کەیا ئیزۆڵ و حامید گەوهەری و نوێنەرانی پێنج فیدراسیۆنی تری بیانی بەشداریی کۆبوونەوەیەکیان کرد کە وەزیری دادی سوێد Leila Freivald تیایدا ئامادە بوو. هەرلەو چوارچێوەیەدا ڕۆژی ٢٠٠٠/٢/١٢، فیدراسیۆن لەگەڵ ئەو پێنج فیدراسیۆنانە بەشداریی سیمینارێکیان کرد کە بە بەشداریی وەزیری دیموکراسیی سوێد Britta Lejon و سەرۆکی ABFو سەرۆکی پۆلیسی سوێد Gunno Gunnmo و ژۆرنالیست Alice Petern لە ABFی ستۆکهۆڵم پێکهات. لەو سیمینارەدا لەسەر دیموکراسیی زیاتر لە سوێد و پارێزگاری کردن لە گیانی پەنابەران گفتوگۆ کرا.

حزبی دیموکراتی کوردستانی ئێران و پ.ک.ک

فیدراسیۆن دادەمەزرێنن

ئەگەر کوردە پەنابەرەکانی سوێد و هێزە سیاسییەکانیان بەرلە دامەزراندنی فیدراسیۆنی کۆمەڵە کوردستانییەکان لە سوێد لە ساڵی ١٩٨١دا و دواتریش تا کۆتایی نەوەدەکان ڕەنجیان لە بڵاویی خۆیان دەبینی و نەبوونی یەکێتی لەنێوانیاندا ئازاری دەدان، بەداخەوە ئەو دیاردەیە لە دەستپێکی ساڵی دوو هەزاردا بە دروستکردنی فیدراسیۆنی "یەکێتی کوردان" لە سوێد لەلایەن کۆمیتەی حزبی دیموکراتی کوردستانی ئێران لە سوێد بۆ ئەندامانی ئەو حزبە لە وڵاتی سوێد کۆتایی پێهات.

دروستکردنی فیدراسیۆن لەلایەن پ.ک.ک.وە بۆ کوردەکانی دانیشتووی سوێد دیاردەیەکی ناسروشتی و نامۆ نەبوو، چونکە لایەنگرانی ئەو ڕێکخراوەیە لەلایەن کوردەکانی دەرەوەی پ.ک.ک.وە وەرنەدەگیران و ئەوانیش بە مەرجێک ئامادەبوون هاوکاریی فیدارسیۆنی کۆمەڵە کوردستانییەکان بکەن کە ئەندامانی فیدراسیۆن بەشێوەی نادیموکراتی سەرۆکایەتی فیدراسیۆنیان پێ بسپێرن. هەروەکو پێشتر لە دوو بەشی ئەم کتێبە و لە پێوەندیی لەگەڵ کۆنگرەکانی ١٠- ١٤ی فیدراسیۆندا ئاماژەی بۆ کرا، بەڵام ئەم مەسەلەیە بۆ حزبی دیموکراتی کوردستانی ئێران دیاردەیەکی ناسروشتییە، چونکە حزبی دیموکرات وەک حزبێکی سەرەکی لە ڕۆژهەڵاتی کوردستاندا زۆر جێگەی ڕێزی ئەندامانی فیدراسیۆنی کۆمەڵە کوردستانییەکانە و ئەندامانی فیدراسیۆن هەمیشە بەوپەڕی ڕێزەوە دەڕواننە ئەندامان و لایەنگرانی ئەو حزبە لەناو فیدراسیۆندا و لە ئۆرگانەکانی فیدراسیۆندا بەرپرسایەتی دڵخوازیان پێ بەخشراوە. لەو پێوەندییەدا کردەوەی نایاسایی و دوور لە بەرژەوندیی نەتەوەیی و بەنهێنی دروستکردنی فیدراسیۆن لەلایەن کۆمیتەی حزبی دیموکراتی کوردستانی ئێران لە وڵاتێکی دیموکراتی وەک سوێددا شایستە نییە و ئەم کردەوەیە لە حزبێکی دڵسۆز و نەتەوەیی ناوەشێتەوە کە ڕێکخراوەکانی حزبی خۆی لەژێر ناوی کۆمەڵەی فەرهەنگی بە دەوڵەتی سوێد بناسێنێت و ناوی یەکێتی کوردان Kurdiska unionen ی لەسەر دانێت، تەنیا بۆ

ئەوەی کە پارەیان پێ وەربگرێت و ئەندامان و لایەنگرانی حزبەکەی لە کۆمەڵگەی کوردی بەشەکانی تری کوردستان دابڕێت.

ڕۆژی ١٠/٣/٢٠٠٠ دوو ئەندامی حزبی دیموکرات بە ناوەکانی سەلاح ئەحمەد پوور و ئازاد مامالی ڕاپۆرتێکیان ئاراستەی بەڕێوەبەرایەتی گونجاندن Integrationsverket کردووە و داوایان کردووە بۆ دامەزراندنی فیدراسیۆنی یەکێتی کوردان پێویستییان بە یارمەتی هەیە. بەڕێوەبەرایەتی گونجاندن لە سەرەتای ساڵی ٢٠٠١ دا ٥٠٠٠٠ کرۆنی پێ داون. لە ساڵانی دواییدا کە فیدراسیۆنەکەیان دامەزراندووە، پارەکەیان بۆ زیاد کردوون، بۆ نموونە لە ٢٠٠٢ دا بە پێشاندانی ٣١٠٢ ئەندام لە ٢٦ کۆمەڵەدا، ٤١٦٩٧٨ کرۆن و ساڵی ٢٠٠٤ بە پێشاندانی ٣٣٥٤ ئەندام لە ٢٧ کۆمەڵەدا ٤٩٢٣٩٢ کرۆن و ساڵی ٢٠٠٤ دا بە پێشاندانی ٢٣٤٦ ئەندام لە ٤٧ کۆمەڵەدا ٥١٢٤٣٢ کرۆن، لە ساڵی ٢٠٠٥ دا بە پێشاندانی ٢٣١٤ ئەندام لە ٤٤ کۆمەڵەدا ٥٠٧٠٦٧ کرۆن و لە ساڵی ٢٠٠٦ دا بە پێشاندانی ٢٣٦٥ ئەندام لە ٤٧ کۆمەڵەدا ٥٢٧٧٢٦ کرۆنیان بۆ چالاکییەکانی ساڵی ٢٠٠٦ فیدراسیۆنی یەکێتی کوردان Kurdiska unionens Riksförbund لە حکومەتی سوێد وەرگرتووە. ئەوە لە کاتێکدایە کە هەموو کاری پەنابەرانی کوردی هەرچوار پارچەی کوردستان و ئەندامان و لایەنگرانی حزبی دیموکراتی کوردستانی ئێران لەلایەن فیدراسیۆنی کۆمەڵە کوردستانییەکانەوە بەڕێوە دەچێت و بەبێ جیاوازی ئاڵاهەڵگری خەباتی نەتەوەیی و کۆمەڵایەتی و کەلتووریی و دیموکراتی کورد لە سوێد فیدراسیۆنی کۆمەڵە کوردستانییەکانە و ئەو فیدراسیۆنەیە کە بۆ مافی یەکسانی و پەروەردەیی کوردی سوێد تێدەکۆشێت.

هەروەها لایەنگرانی پ. ک. ک لە ڕاپۆرتێکدا کە ڕۆژی ١٣/٣/٢٠٠٠ بە ئیمزای عیزەت یلدرم و محەمەد جەمال ئاگا ئاڕاستەی بەڕێوەبەرایەتی گونجاندن Integrationsverket یان کردووە، ڕایانگەیاندووە کە ٣٤٤٠ ئەندامیان لە ٢٠ کۆمەڵەدا هەیە و بۆ دروستکردنی فیدراسیۆن پێویستییان بە یارمەتییە. بەڕێوەبەرایەتی گونجاندن لە سەرەتای ساڵی ٢٠٠٠ دا ١٠٠٠٠٠ کرۆنی یارمەتی پێ کردوون و دواتریش لە ٢٠٠٢ دا و بە ناوی Kurdiska rdet - ML بە پێشاندانی ٣٧١٠ ئەندام لە ١٧ کۆمەڵەدا، ٤٢٢٦٩٠ کرۆن و ساڵی ٢٠٠٣ بە پێشاندانی ٣٩٨٣ ئەندام لە ٢٠ کومەڵەدا ٤٧٩٥١٧ کرۆن و ساڵی ٢٠٠٤ دا بەناوی Kurdiska Föreningars Rad و

پێشـاندانی ٤٢٢٠ ئەندام لە ٢٠ کـۆمـەڵەدا ٤٤١٠٧٢ کـرۆن، لە سـاڵی ٢٠٠٥ بە پێشـاندانـی ٤٢٠٠ ئەندام لە ٢٠ کـۆمـەڵە ٤٥٨٢٨٨ کـرۆن و لە سـاڵی ٢٠٠٦ دا بە پێشاندانی ٤٣٢٠ ئەندام لە ١٩ کۆمەڵەدا ٤٦٠١٩٦ کرۆنی بۆ چالاکییەکانی ساڵی ٢٠٠٦ وەرگرتووە.

شـایانی باسـە فـیدراسـیـۆنی کۆمـەڵە کوردسـتـانییـەکان لە سـاڵی ٢٠٠٢ دا بە ٧٨١٥ ئەندام لە ٤٠ کـۆمــەڵەدا، ٦٢٨٧٨٥ کــرۆن و لە ســاڵـی ٢٠٠٣ دا بە ٨١٥٠ ئەندام لە ٤٠ کـۆمـەڵەدا، ٦٥٦٤٦١ کرۆن و لـە سـاڵی ٢٠٠٤ دا بـە ٧٦٧٢ ئەندام لە ٤٠ کۆمەڵەدا، ٥٨٨٥٥٩ کرۆن، ساڵی ٢٠٠٥ بە ٨٠٩٠ ئەندام ٦١٦٣٦٣ کرۆن و لە ســـاڵی ٢٠٠٦ دا بـە ٧٦٧٢ ئـەندام لـە ٤٠ کـــۆمـــەڵەدا، ٦٢٦٧٢٣ کـــرۆنـی بۆ چالاکییەکانی ساڵی ٢٠٠٦ وەرگرتووە.

فیدراسیۆن یادی کارەساتی هەڵەبجەی دەکاتەوە و جەژنی نەورۆزی پیرۆز کرد

ڕۆژی ٢٠٠٠/٣/١٦، فیدراسیۆن لە کڵێسـای Adolf Fredrik و گۆڕەپانی Sergels یـادی کـــارەســـاتی هـەڵەبـجـــەی کـــردەوە. لەو یـادکــرنەوەیـەدا نوێنـەری پارتـە سیـاسـییـەکانی سـوێد و نوێنەرایەتی حکومـەتی هـەرێمی کوردسـتـان لە باکوری ئەوروپا وتاریان خوێندەوە.

ڕۆژی ٢٠٠٠/٣/٢٤، فـیـدراسـیـۆن بە هاوکـاریی ABFی سـتـۆکـهـۆڵم جـەژنی نەورۆز و ساڵی ٢٧٠٠ی کوردیی بە شکۆیەکی مەزن لە هۆڵی سۆڵنا لە ستۆکهۆڵم پیرۆز کـرد. وەزیری کـەلـتـووری سـوێد Marita Ulvskog، سـەرۆکی یەکـێتی لاوانی پارتی سـۆسـیـال دیموکـراتی سـوێد Mikael Damberg، سـەرۆکی شـارەوانی سـۆڵنا .K. G. Svensoon، تـەهـا بـەرواری نوێنـەری بیـروی حکومـەتی هـەرێمی کوردسـتان لە باکوری ئـەوروپا، نوێنەری کۆمیتەی هاوکاریی هێزە سیاسییەکانی کـورد و کـوردسـتـان و سـەرۆکی SIOS و پتـر لە ٢٠٠٠ کـەس بەشـداریی ڕێوڕەسمەکەیان کرد.

ڕۆژی ٢٠٠٠/٤/١٥، فیدراسیۆن یەکـەم ڕێکخراوی کوردی دەرەوەی وڵات بوو کە پشتی پرۆژەی خاتوو دانیال میترانی گرت بۆ نۆژەنکردنەوەی قەڵای هەولێر. بۆ

ئەم مـەبەسـتـە و هەنگاوەکـانی دوایی کـۆمـیـتـەیەک لە حـامـیـد گەوهەری، سـەلام جەزیری و کۆڤان ئامەدی پێکهات کە پێوەندی بەلایەنە جیاوازەکانی گەشەپێدانی ئەو پرۆژەیە بگرن کە سەرکەوتنی بەدەست نەهێنا.

ڕۆژی ١٣/٥/٢٠٠٠، فیستیڤاڵێکی مەزنی کەلتووریی لە شاری شەبۆرگ Che-bourg لە وڵاتی فـەرەنسـە پێکهـات و مـاوەی هەشت ڕۆژی خـایاند. لە مـاوەی فـیـسـتـیـڤـاڵـەکـەدا تەواوی شـاری شـەبۆرگ بە ئاڵای کـوردسـتـان و پێـشـانگا جۆراوجـۆررەکان و بەرهەمـە دەسـتـیـیـەکانی کـوردسـتـان ڕازابووەوە و گـوندێکی کوردیی دروست کرابوو. فیستیڤاڵەکە لەلایەن خاتوو دانیال میتران و سەرۆکی شـارەوانی شـەبۆرگ و سـەرۆکی بەشی بەریتـانیـایی فـەرەنسـەوە کـرایەوە. لەو فیستیڤاڵەدا چەند کۆنفرانس لەسەر بابەتی جیاواز پێکهات، لەوانە دۆزی سیاسی کوردسـتـان لەناو خـۆ و دەرەوە و ڕۆڵی ڕێکخـراوەکانی دەرەوەی وڵات لەم بوارەدا. کەیا ئیزۆڵ بە نوێنەرایەتی فیدراسیۆن بەشداریی ئەو فیستیڤاڵەی کرد.

کۆنفرانسی مافی کورد لە تورکیا و
دۆزینەوەی ڕێیەک بۆ هاوکاریی کوردەکانی دەرەوەی وڵات

ڕۆژی ٢/٦/٢٠٠٠، فـیـدراسـیـۆن بە هـاوکاریی ABF، کۆنفـرانسێکی لەژێر ناوی کۆنفـرانسی سـتـۆکـهـۆڵم لە ABFی سـتـۆکـهـۆڵم پێکهێنا کە سێ ڕۆژی خـایاند. بابەتی کـۆنفـرانسـەکـە مـافی کـورد لە تورکـیـا و دۆزینەوەی ڕێـیـەک بۆ هـاوکـاریی

کوردەکانی دەرەوەی وڵات بوو. ڕۆژی یەکەمی کۆنفرانس تەرخان کرا بۆ دۆزی کورد لە تورکیا و ئەندامەتی تورکیا لە یەکێتی ئەوروپادا. Marianne Andersson وتەبێژی کۆمیتەی سویدی – کوردی و Cinnika Bejming پەرلەمانتاری سوێدی و یەلماز چاملی بەی سەرۆکی پارتی ئاشتی و دیموکراتی لە تورکیا لەسەر ئەم بابەتە دوان و ئەو بەربەستانەیان دەستنیشان کرد کە لەسەر ڕێی تورکیا دان بۆ چوونە ناو یەکێتی ئەوروپا.

ڕۆژی دووەمی کۆنفرانس تەرخان کرابوو بۆ دوو کەسایەتی کوردی باکوری کوردستان کە لە تورکیاوە هاتبوون. محەمەد ڤورال لە کۆمیتەی مافی مرۆڤی تورکیا و ئەندامی ڕێکخراوی جیهانیی مافی مرۆڤی کورد و شێخ موس دیکن ڕاوێژکاری پیشەسازیی شارەوانی دیاربەکر. شێخ موس دیکن لەسەر نەهێشتنی ئاسەوارە کۆنەکانی کورد و پرۆژەی بەنداوی حەسەن کەیف دوا و محەمەد ڤوراڵیش دەربارەی ژێرپی کردنی مافی مرۆڤ لەلایەن دەوڵەتی تورکیاوە.

ڕۆژی سێیەم بۆ ڕێکخراوە کوردییەکانی ئەوروپا تەرخان کرابوو. لەوانە فیدراسیۆنی کۆمەڵە کوردستانییەکان لە سوێد، ئینستیتۆتی کورد لە پاریس، ئینستییۆتی کورد لە برۆکسل، کۆمکار لە ئەڵمانیا، وەقفی کەلتووری کوردی لە سوێد، کتێبخانەی کوردی لە سوێد و کۆمەڵەی کورد لە نەرویج کە باس لە کار و چالاکییەکانیان بکەن، بۆ دارشتنی پلانێکی هاوبەشی هاوکاریی لەنێوان ڕێکخراوە کوردییەکانی ئەوروپادا. ژمارە کوردێکی زۆر بەشداریی ئەو کۆنفرانسەیان کرد و هیوای ئەوەی لێ بەدی کرا کە ڕێکخراوە دیموکراتییەکانی کوردی ئەوروپا بتوانن لە ئۆرگانێکی سەرتاسەریی ئەوروپادا کۆبنەوە. هەروەها ڕۆژی ٢٠٠٠/٨/١٥، بۆ ماوەی پێنج ڕۆژ لە ستۆکهۆڵم فیستڤاڵی لاوان لەلایەن فیدراسیۆن و پێنج فیدراسیۆنی تری بیانی و چەند دەزگای سوێدی و بە هاوکاریی شارەوانی ستۆکهۆڵم پێکهات. لەو فیستڤاڵەشدا بابەتی جیاواز کەوتە بەرباس. کۆڤان ئامەدی بەرپرسایەتی چالاکییەکانی لە ئەستۆ بوو و کەیا ئیزۆڵ، حامید گەوهەری، شوکری دەمیر شیار باستاژ بەشدار و یارمەتیدەری بوون.

ڕۆژی ٢٠٠٠/٧/١٩، گۆران جاف ئەندامی جێگری کۆمیتەی گشتیی فیدراسیۆن و سکرتێری کۆمەڵەی کوردیی یۆتێبۆری کە بۆ دیتنی بنەماڵەکەی

گەڕابۆوە کوردستان، لە ڕووداوێکی ئوتۆمبێلدا گیانی لە دەست دا. بەم بۆنەیەوە ڕۆژی ٢٠٠٠/٧/٢٤ لە کۆمەڵەی یۆتێبۆری کۆڕێکی ماتەمینیی دانرا. عەتا ئالآ و کامەران شوان ئەندامانی کۆمیتەی گشتی فیدراسیۆن بە چەپکە گوڵێکەوە بەشداریی ئەو کۆڕەیان کرد و پەیامی کۆمیتەی کارگێڕیان بە بنەماڵەی گۆران جاف و بەشداران ڕاگەیاند. هەروەها ڕۆژی ٢٠٠٠/١/٢٥ حامید گەوهەری بۆ بەشداریکردن لە ڕێورەسمی بەخاک سپاردنی مەلا ڕەحیمی عەباسی کوردی خەباتگێڕی ڕۆژهەڵاتی کورستان چووە یۆتێبۆری و بەشداریی ئەو ڕێورەسمەی کرد. هەروەها ڕۆژی ٢٠٠٠/٤/٨ کۆمیتەی کارگێڕ بەبۆنەی کۆچی دوایی مامۆستا ئیبراهیم ئەحمەد برووسکەیەکی ماتەمینی ئاراستەی بەڕێز جەلال تاڵەبانی سکرتێری گشتیی یەکێتی نیشتمانی کوردستان و بنەماڵەی خولێخۆشبوو ئیبراهیم ئەحمەد کرد.

پلاتفۆرمی کورد لە ئەڵمانیا

ڕۆژی ٢٠٠٠/٩/٩، پلاتفۆرمی کوردی باکوری کوردستان کە لە حەوت ڕێکخراوی سیاسی باکوری کوردستان بە ناوەکانی پارتی سۆسیالیستی کوردستان، پارتی ئازادی و دیموکراسی کوردستان، پارتی شۆڕش "کاوە"، پارتی ئیسلامیی کوردستان، ڕێکخستنی سۆسیالیست و دیموکراتی کوردستان، پارتی ڕزگاریی کوردستان و یەکێتی ولاتپارێز پێکهاتووە، کۆنفرانسێکی دوو ڕۆژەی لە شاری کۆڵن لە ئەڵمانیا پێکهێنا.

جگە لەو حەوت ڕێکخراوانە، دوو ڕێکخراوی تریش کە لە پارتی کرێکارانی کوردستان پ.ک.ک جیابوونەتەوە بە ناوەکانی ئینسیاتیڤا نەتەوەیی و دیموکراتیی

کوردستـان بە سـەرۆکایەتی شوکری گولش و ئینسیاتیڤا ئازادیی بە سـەرۆکایەتی یلدرم کـەیا، لەگـەڵ پارتی دیموکـراتی کـوردسـتــان "باکـور" و چوار ڕێکخـراوی دیموکراتی لەوانە فیدراسـیۆنی کۆمەڵە کوردستانییەکان لە سوێد، ئینستیتۆتی کورد لە پاریس، کۆمەڵەی کورد لە ئەڵمـانیـا "کۆمکار" و کۆمـەڵەی نێونەتەوەیی بۆ مـافی مرۆڤـی کورد و چەند کەسایەتـی کورد لەوانە پارێزەر ئەحـمـەد زەکی ئۆچی ئۆغلی یەکەم پارێزەری عەبدوڵا ئوجەلان، بەشداریی ئەو کۆنفرانسەیان کرد.

کۆنفرانس لەسـەر دوو تەوەرەی "دۆزی کورد لە باکوری کوردسـتـان" و "ئەرکی دواڕۆژی پلاتفـۆرمی نەتەوەیی باکوری کوردستـان" ڕاوەستـا و دوای دوو ڕۆژ باس و گفتوگۆ، کۆمیسـیـۆنێکی لە حەوت ئەندام پێکهێنا و چوار بڕیاری پەسند کرد. کـەیا ئیـزۆڵ و حـامـیـد گـەوهەری بە نوێنەرایەتی فـیـدراسـیـۆن بەشـداریی ئەو کۆنفرانسەیان کرد و هەرکامیان لەسـەر بابەتێک دوان و لە کۆتاییدا پێشنیازیان کرد کە پلاتفـۆرم بۆ ڕێکخراوە کوردییەکانی نیشـتـەجێی ئەڵمانیـا، فیدراسیـۆنێک بەچەشنی فیدراسیۆنی کۆمەڵە کوردستانییەکانی سوێد لە ئەڵمان دامەزرێنێت.

کتێبی کۆمەڵە و چۆنیەتی دامەزراندن و بەڕێوەبردنی

هـەروەکـو لە ڕاپۆرتی کۆمـیـتـەی گشـتـیی بۆ کـۆنگرەی هـەژدەمـدا هاتبـوو، بەپێی بڕیـاری بەڕێوەبەرایـەتی ئـیــدارەی گــونجــان Integratinsverket، چونکە زۆربەی کۆمەڵەکانی ئەندامی فیدراسیۆن لە مەودای ساڵەکانی ٩٦-٩٧دا مـافی ئەندامەتی سـاڵانەی خـۆیان نەداوە بە فـیـدراسـیـۆن، یارمـەتی ئابووریی فیدراسـیـۆن لە سـاڵی ١٩٩٩دا لە ٢٠٠ هەزار کرۆن بۆ هەرسێ مانگ دابەزییە سەر ٦٢٢٥٠ کرۆن کە ئەو پارەیە تەنیا پارەی کرێی بارەگای فیدراسیۆن بووە. بە هـەوڵ و کۆششـی کۆمـیتەی کـارگێـڕ و یارمـەتی کۆمـەڵەکـانی ئەندامـی فـیـدراسـیـۆن و قـبـووڵکردنی پرۆژەی پەروەردەکردنی کادیر لەلایەن بـەڕێوەبەرایەتی ئیدارەی بیـانییـان، فیـدراسـیۆن لە سـاڵی ٢٠٠٠ دا کـۆتایی بە قـەیرانی ئابووریی خـۆی هێنا. لە چوارچێوەی پرۆژەی پەروەردە کـردنی کادیردا کـتـێبـێکی بە ناوی "کـۆمـەڵە و چـۆنیـەتی دامـەزراندن و بەڕێوەبـردنی" بـە هـەردوو زاراوەی ســۆرانی و کــرمــانجی نـووسـی و لەنـێــوان کـۆمـەڵەکـانیـدا بڵاوی کردەوە. حـامـیـد گـەوهەری، عـاسـی ڕەبـاتی و نەوزاد وەلی،

مستەفا ئایدۆغان و ڤیلدان تانریکلو کتێبەکەیان ئامادە کرد و حامید گەوهەری و فارس مانسل مۆنتاژ کرد. لەو کتێبەدا کۆمەڵێک زانیاریی لەسەر دامەزراندن و بەڕێوەبردنی کۆمەڵە بڵاوکراوەتەوە. لە ڕاپۆرتی کۆمیتەی گشتییدا بۆ کۆنگرەی ١٩ی فیدراسیۆن کە بڕیار بوو لە ڕۆژانی ٢١-٢٢/١٠/٢٠٠٠دا پێکبێت، ئەم دوو ئاگەدارییە گرنگی لەسەر وەرگرتنی ڕادیۆی سوێدی بە زمانی کوردی و کڕینی خانووبەرە بۆ بارەگای فیدراسیۆن بڵاوکراوە:

ئاگەداری

نوێنەرانی بەڕێزی کۆنگرەی ١٩ی فیدراسیۆن و کۆمەڵەکانی ئەندام و کوردەکانی دانیشتووی سوێد ئاگەدار دەکەینەوە، کە حکومەتی سوێد سەرئەنجام پێشنیازی فیدراسیۆنی بۆ دانانی ڕادیۆیەکی سەرتاسەریی سوێدی بە زمانی کوردی قبووڵ کرد. ئەم ڕادیۆیە لە مانگی دووەمی ساڵی ٢٠٠١وە دەست بەکار دەکات.

ئاگەداری

نوێنەرانی بەڕێزی کۆنگرەی ١٩ی فیدراسیۆن و کۆمەڵەکانی ئەندام فیدراسیۆن ئاگەدار دەکەینەوە، کە کۆمیتەی گشتی بە هەوڵدانی شێلگیرانەی توانی ئاواتی چەندین ساڵەی ئەندامانی بۆ کڕینی خانوویەک بۆ بارەگای فیدراسیۆن بێنێتە دی و فیدراسیۆن لە کۆتایی مانگی سێپتمبەرەوە لە خانووی خۆی جێگیر بووە.

شایانی باسە کە کۆمیتەی کارگێڕ ئەم خانووبەرەیەی بە یەک ملیۆن کرۆن کڕی.

سەردانی کەسایەتییەکان لە فیدراسیۆن

لەنێوان کۆنگرەی ١٨ و ١٩ی فیدراسیۆندا ئەم کەسایەتییانەی خوارەوە سەردانی فیدراسیۆنیان کرد و لەلایەن ئەندامانی کۆمیتەی کارگێڕەوە پێشوازیی کران و دەربارەی خەباتی فیدراسیۆن و بەرپرسایەتی میوانەکان باس و گفتوگۆ کراوە.

ڕۆژی ٤/٥/١٩٩٩ بەڕێزان زوبەیر ئایدار و ئەحمەد ئاکتاش بە نوێنەرایەتی کۆمیتەی ئامادەکاریی کۆنگرەی نەتەوەیی سەردانی فیدراسیۆنیان کرد و لە

کۆبوونەوەیەکدا لەگەڵ ئەندامانی کۆمیتەی کارگێڕ، بانگهێشتی فیدراسیۆنیان کرد کە نوێنەرانی خۆی بەشداریی پێکهاتنی کۆنگرەی نەتەوەیی بکات کە کۆمیتەی گشتی قبووڵی نەکرد.

ڕۆژی ١٨/٥/١٩٩٩، بەڕێز سزگین تانریکلو سەرۆکی پێشووی کۆمەڵەی پارێزەرانی شاری دیاربەکر و سەرۆکی ئێستای کۆمەڵەی مافی مرۆڤ لە تورکیا و خاوەن خەڵاتی کەنەدی سەردانی فیدراسیۆنی کرد و لە کۆبوونەوەیەکدا لەگەڵ ئەندامانی کۆمیتەی کارگێڕ باسی لە پێشێلکارییەکانی مافی مرۆڤی دەوڵەتی تورکیا کرد.

ڕۆژی ١٩/٥/١٩٩٩، بەڕێز دوکتۆر شەوکەت بامەرنی بەرپرسی پێوەندییەکانی دەرەوەی مەکتەبی یەکی پارتی دیموکراتی کوردستان سەردانی فیدراسیۆنی کرد و لەلایەن ئەندامانی کۆمیتەی کارگێڕەوە پێشوازیی کرا.

ڕۆژی ١٢/١٢/١٩٩٩، لیژنەیەکی کوردیی گورجیی کە لە ١٢ کاربەدەستی باڵای حکومەت بە سەرۆکایەتیKobakhidze Nino وەزیری کەلتووریی حکومەتی گورجستان پێکهاتبوو، سەردانی فیدراسیۆنیان کرد و لەلایەن کۆمیتەی کارگێڕەوە پێشوازییان لێ کرا. لە کۆبوونەوەیەکدا کە لەنێوان کۆمیتەی کارگێڕ و لیژنەی کوردیی گورجیی پێکهات، وەزیری کەلتووریی گورجستان ڕایگەیاند ٣٦ هەزار کورد لە گورجستان دەژین و بەپێی یاسا خاوەن خوێندنگە و ڕادیۆ و تەلەڤزیۆن بە زمانی کوردین. هەروەها داوایان لە فیدراسیۆن کرد کە لیژنەیەکی بیست کەسیی ڕەوانەی تبلیس بکات و ئەوانیش ئامادەن ژمارەیەک کورد بنێرنە سوێد و سەردانی فیدراسیۆن بکەن.

ڕۆژی ١٩٩٩/١٢/٢، لیژنەیەک کە بەڕێز تەها بەرواری سەرۆکایەتی دەکرد، بە نوێنەرایەتی بیرۆی حکومەتی هەرێمی کوردستان لە سوێد سەردانی فیدراسیۆنیان کرد و لەلایەن کۆمیتەی کارگێڕەوە پێشوازی کرا. لە کۆبوونەوەیەکدا لەگەڵ ئەندامانی کۆمیتەی کارگێڕ، بەرواری ئاماژەی بە پرۆژەکانی دوارۆژی نوێنەرایەتی حکومەتی کوردستانی کرد و داوای لە فیدراسیۆن کرد بۆ بە ئەنجام گەیشتنی پرۆسەی ئاشتیی لە کوردستاندا درێژە بە هەوڵەکانی بدات. هەرلەو ڕۆژەدا لیژنەیەکی تر لە پارتی دیموکراتی کوردستان بە سەرۆکایەتی بەڕێز فەرەج حەیدەری "فەیلی" سەردانی فیدراسیۆنی کرد و لە کۆبوونەوەیەکدا لەگەڵ کۆمیتەی کارگێڕ باسیان لە کارو خەباتی لیژنەی پارتی دیموکرات لە سوێد و پشتگیریی کردنیان لە فیدراسیۆن کرد.

ڕۆژی ٢٠٠٠/٢/١٨ شاعیری ناوداری کورد، دوکتۆر عەبدوڵا پەشێو سەردانی فیدراسیۆنی کرد و لەلایەن کۆمیتەی کارگێڕەوە پێشوازیی لێ کرا و لە کۆبوونەوەیەکدا لەگەڵ ئەندامانی کۆمیتەی کارگێڕ، ئاماژەی بە کارو خەباتی فیدراسیۆن کرد.

ڕۆژی ٢٠٠٠/٢/٢٣ بەڕێز فەرهاد شاکەلی مامۆستای زانکۆی ئوپسالا دوای گەڕانەوەی لە سەفەری کوردستان سەردانی فیدراسیۆنی کرد و لەلایەن کۆمیتەی کارگێڕەوە پێشوازی لێ کرا و لە کۆبوونەوەیەکدا لەگەڵ ئەندامانی کۆمیتەی کارگێڕ، ئاماژە بە بارودۆخی کوردستان و بە کاروخەباتی فیدراسیۆن کرا.

ڕۆژی ٢٠٠٠/٤/٦ بەڕێز دوکتۆر بورهان یاسین مامۆستای زانکۆی لوند

سەردانی فیدراسیۆنی کرد و لەلایەن کۆمیتەی کارگێڕەوە پێشوازی لێ کرا و لە کۆبوونەوەیەکدا لەگەڵ ئەندامانی کۆمیتەی کارگێڕ، باس لە کارو چالاکییەکانی فیدراسیۆن کرا.

ڕۆژی ٢٠٠٠/٥/٢٩ هەشت کچە خوێندکاری کوردی شاری سالا لەگەڵ مامۆستاکەیان بەڕێز عەلی زەرکەش سەردانی فیدراسیۆنیان کرد، تا لە نزیکەوە زانیاریی لەسەر کاروخەباتی فیدراسیۆن پەیدا بکەن. میوانان لەلایەن کەیا ئیزۆڵ و حامید گەوهەرییەوە پێشوازیی کران.

ڕۆژی ٢٠٠٠/٦/٢٩ بەڕێزان یەلماز چاملی سەرۆکی پارتی ئازادیی و ئاشتیی لە تورکیا، محەمەد ڤوراڵ لە کۆمیتەی مافی مرۆڤی تورکیا و ئەندامی ڕێکخراوی جیهانیی مافی مرۆڤی کورد و شێخ موس دیکن ڕاوێژکاری پیشەسازیی شارەوانی دیاربەکر، نوێنەری بیرۆی کۆمەڵەی دیموکراتی کورد لە نەرویج، نوێنەری کۆمەڵەی نێونەتەوەیی بۆ مافی مرۆڤی کوردستان لە ئەڵمانیا، نوێنەری ئینستیتۆتی کورد لە فەرەنسە، نوێنەری وەقفی کتێبخانەی کوردی لە سوێد، نوێنەری کتێبخانەی کوردیی لە سوێد، نوێنەری فیدراسیۆنی کورد "کۆمکار" لە ئەڵمانیا سەردانی فیدراسیۆنیان کرد و لەلایەن کۆمیتەی کارگێڕ و ژمارەیەک میوانی تری فیدراسیۆنەوە پێشوازییان لێ کرا. لە کۆبوونەوەیەکدا لەگەڵ ئەندامانی کۆمیتەی کارگێڕ، سەرەتا حامید گەوهەری سکرتێری فیدراسیۆن بەخێرهێنانی میوانانی کرد و بە کورتی لەسەر مێژوو و خەباتی فیدراسیۆن بۆ میوانان دوا و دواتر کەیا ئیزۆڵ دەربارەی پرۆژەکانی فیدراسیۆن بۆ میوانان دوا.

ڕۆژی ٢٠٠٠/٩/٤، بەڕێز فەهمی دەمیر سکرتێری پارتی ئازادی و ئاشتیی لە تورکیا، سەردانی فیدراسیۆنی کرد و لەلایەن ئەندامانی کۆمیتەی کارگێڕەوە پێشوازی کرا. سەرۆکی فیدراسیۆن بەخێرهێنانی دەمیری کرد و سکرتێری فیدراسیۆن لەسەر مێژوو و خەباتی فیدراسیۆن و کاری هاوبەش و دروشمی ئاشتی و دیموکراسی لە چوارچێوەی فیدراسیۆندا دوا. دواتر دەمیر سوپاسی فیدراسیۆنی کرد و ڕایگەیاند:

«کوردەکانی دەرەوەی وڵات گەلێک خەباتی باش و بە قازانج بەڕێوە دەبەن، بەتایبەتی لە بوارەکانی دیموکراتی و زمان و ڕۆژنامەنووسیدا. ئێمە زۆر خۆشحاڵین کە یەکێتی کوردان لە چوارچێوەی فیدراسیۆندا دەبینین. فیدراسیۆن بۆ پێکهێنانی یەکێتی لە ناو کورداندا خاوەنی ئەزموونێکی بەنرخە. نموونەی فیدراسیۆنی کۆمەڵە کوردستانییەکان لە سوێد، نموونەیەکی بێ وێنەیە و کورد لە ئەوروپا و لەناوەخۆی وڵاتدا دەبێت بیکەن بە ئامانج و لەودا داواکارییەکانی خۆیان ڕابگەیەنن.»

فیدراسیۆن ڕێز لە کەریم حسامی نووسەر و سیاسەتوانی کورد دەگرێت

ڕۆژی ٢٠٠٠/٩/٦، بەڕێز کەریم حسامی نووسەر و سیاسەتوانی کورد کە خاوەن بیست بەرهەم کتێب و نامیلکە و یازدە بەرگ بیرەوەرییە و پانزدە کتێب و نامیلکەشی لە زمانی فارسییەوە کردووەتە کوردی، لەسەر بانگهێشتی کۆمیتەی گشتی بەشداریی کۆبوونەوەیەکی کرد کە فیدراسیۆن بۆ ڕێز گرتن لە خزمەتی

شـەست سـاڵەی ناوبراو بە زمـان و ئـەدەبیـاتی کـوردی پێکی هێنابـوو. سـەرۆکی فـیدراسـیۆن لەلایەن کۆمیتـەی گشـتییەوە بەخێرهێنانی بەرێزیانی کـرد و چەپکە گوڵێکی خۆشـەویسـتی و رێزلێنانی پێشـکێش کـرد. دوای ئەوە، حسـامی لەسـەر ژیان و بەسـەرهـاتەکانی خۆی دوا و ڕایگەیاند:

«سـوپاسـی فیـدراسـیۆن دەکـەم بۆ ئەو هـەنگاوە پیـرۆزەی، ڕەنگە هەوەڵ جـار بێت لەناو کورددا یـان من نەمبیـستووە کە کـەسـێک بە زیندوویی ڕێزی لێ بگرن، هیـوادارم ئـەمـە ببـێـتـە سـەرەتـایەک بۆ ڕێزگـرتن لە هەمـوو ئەو کەسـانەی بە شێـوەیەک لە شێـوەکان خزمەتی نەتەوەکەیان دەکەن.»

بەدوای کۆتاییهاتنی وتەکانی حسـامی سەرۆکی فیدراسیۆن داوای لە سکرتێری فیدراسـیۆن حامید گەوهەری کرد کە چەند وتەیەک دەربارەی حسـامی ڕابگەیەنێت کـە ئەویش خـۆشــحـاڵیی خــۆی لەو هەنگاوە دەربڕی و ئامــاژەی بـۆ هەندێک لە چالاکییەکانی نـاوبراو کرد و داوای سەرکەوتنی پتر و تەمەنـی درێژی بۆ خواست. لە کۆتاییدا حسامی وەڵامی پرسیاری بەشدارانی دایەوە.

کۆنگرەی نۆزدەم

فـیـدراسـیـۆنـی کـۆمـەڵە کـوردسـتـانـیـیـەکـان لە سـوێد ڕۆژی ٢١-٢٢/١٠/٢٠٠٠ نۆزدەمین کۆنگرەی خۆی بە بەشداریی ١٣٢ نوێنەر لە ٣٩ کۆمەڵەی ئەندام لە هۆڵی ABF [illegible]

ســـەرپـەرشـــتـی کـــردن و بەڕێوەبردنی کارەکانی کۆنگرە هـەڵبـــژێردران. دەســـتـــەی بەڕێـوەبـەریـی کـــــۆنگرە بە خـولەکێک بێدەنگی بۆ گیـانی شـــەهـیـــدانـی کـــوردســـتـــان کۆنگرەکەی کردەوە و سەرۆکی فیدراسیۆن کەیا ئیزۆڵ لەگەڵ بەخـــێـــرهـێنانی نوێنەران و میـوانان، وتارێکی پێشکێش کرد. لە وتارەکەیدا ئاماژەی بۆ کـاری ڕێکخـستن، پەروەردە کردن، پرۆژەکانی فیدراسیۆن، خەباتی نەتەوەیی، پێوەندیی نێودەوڵەتی، بەربانگ و چالاکییەکانی تری فیدراسیۆن کرد و لە بەشێکیدا دەربارەی کاری ڕێکخستنی فیدراسیۆن گوتی:

«لە چەند ساڵی ڕابوردوودا فیدراسیۆن لە بواری پێوەندیی لەگەڵ کۆمەڵەکانی ئەندام و کۆکردنەوەی ئەندامەتی و داواکردنی یارمەتی ساڵانە لە دەزگا پێوەندارەکانی سوێدی هەندێک کەموکوڕی هەبوو. لەبەر ئەم کەموکوڕییانەی ساڵانی ١٩٩٦ و ١٩٩٧، ئێمە نزیکەی ٦٠٠ هەزار کرۆنمان لەکیس چوو. هەروەها لەبەر ئەو کەموکوڕییانە ژمارەی ئەندامانی ئێمە لە ٨ هەزار ئەندامەوە بۆ ١٥٠٠ ئەندام دابەزی. دوای گفتوگۆیەکی دوور و درێژ لە کۆمیتەی کارگێڕ و

گشـتـيـدا، به نامـەیەک پێـوەندیمان بە وەزارەتی گـونجـاندن "ئینتیگراشۆن" کرد، وەزیری گونجاندن وەڵامی دایەوە و پێشنیازی کرد بۆ ئەم مەبەستە لەگەڵ سکرتێری وەزارەت کۆبینەوە. بە یارمەتی پەرلەمانتار "نالین پەککول" کۆبوونەوەیەکی سێ قـۆڵی لە نێوان من و ڕاوێژکاری وەزیر پێکهات. ئێمـە پرۆژەی خۆمان پێشکێش کرد. زۆر گرنگە کە ئێمـە جارێک لە جاران دەرس لەو مەسەلەیە وەرگرین و هەڵەکانی خۆمان ڕاست کەینەوە.»

بەدوای وتاری سەرۆکی فیدراسیۆندا ژمارەیەک میوان و نوێنەرانی ڕێکخراوە سوێدی و کوردییەکان و نوێنەرایەتی حکومەتی هەرێمی کوردستان وتاری ڕێکخراوەکانیان پێشکێش کرد. ناوی ئەو ڕێکخراو و کەسایەتییانەی خوارەوەش خوێندرایەوە کە بە نامە و بروسکە کۆنگرەی فیدراسیۆنیان پیرۆز کردبوو.

خاتوو ئانالیند Ann Lindh وەزیری دەرەوەی سوێد.

بەڕێز مەسعوود بارزانی سەرۆکی پارتی دیموکراتی کوردستان.

پارتی کاری سەربەخۆیی کوردستان.

ڕێکخراوی حزبی شیوعی کوردستان لە سوێد.

نوێنەرایەتی حکومەتی هەرێمی کوردستان لە باکوری ئەوروپا.

یەکێتی یاسازانانی کورد لە سوێد.

حزبی دیموکراتی کوردستانی ئێران- کۆمیتەی سوێد.

تەلەڤزیۆنی کوردستان.

بەڕێز ئەحمەد زەکی ئوکچو ئۆغلو پارێزەر و ڕۆژنامەنوسی کورد لە تورکیا.

SIOS ڕێکخراوی هاوکاریی فیدراسیۆنەوکانی بیانی لە سوێد.

پارتی ئاشتی و دیموکراتیی تورکیا DBP.

پارتی دیموکراتی کوردستان لقی سوێد.

پارتی سۆسیالیستی کوردستان لقی سوێد PSK.

پارتی ئازادی و دیموکراسیی کوردستان لقی سوێد PADEK.

پارتی دیموکراتی کوردستان- باکور لقی سوێد.

فیدراسیۆنی کۆمەڵە کوردستانییەکان لە ئەڵمانیا Komkar.

کتێبخانەی کوردی لە سوێد.

پارتی ئیسلامیی کوردستان- کۆمیتەی سوێد.

هاوبەندیی دیموکراتیی کورد لە سوریا.

ئینسیاتیڤی کوردی باکور لە سوێد.

ئینستیتیوی کورد لە فەرەنسە.

ڕێکخستنی سۆسیالیستی دیموکراتیی کوردستان لقی سوێد.

کۆمەڵەی کارگەرانی کوردستان- کۆمکار لە سوێد.

کۆمەڵەی دیموکراتیی کورد لە نەرویج Rogaland.

بڵاوکراوەی فەرهەنگی کوردیی Pencinar لە سوێد.

بەڕێوەبەرایەتی گونجاندن "ئینتیگراشۆن وەرکێت".

وەقفی کەلتووریی کورد لە سوێد.

فیدراسیۆنی ئێرانییەکان لە سوێد.

فیدراسیۆنی تورکەکان لە سوێد.

پارتی چەپی سوێد VP.

پارتی سۆسیال دیموکراتی سوێد S.

یەکێتی بزووتنەوەی کارگەران و پەروەردە ABF.

کۆنگرە کۆمیتەیەکی بۆ کۆکردنەوە و گەڵاڵە کردنی پێشنیازی نوێنەران بۆ بڕیار وەرگرتن هەڵبژارد کە ئەندامانی بریتی بوون لە: حامید گەوهەری، سەعید ئەسەر و عەزیز ئاڵش. دوای هەڵبژاردنی کۆمیتەی بڕیار و پێشنیاز، هەریەک لە سەیران دوران و چیاوان بامەرنی بە نوێنەرایەتی یەکێتی ژنان و یەکێتی لاوان وتاریان پێشکێش کرد و کەیا ئیزۆڵ ڕاپۆرتی کار و چالاکی و نەبی باڵ ڕاپۆرتی ئابووریی فیدراسیۆنیان خوێندەوە و ٣١ نوێنەر لەسەر ڕاپۆرتەکان دوان. دواتر هەردوو ڕاپۆرتەکان بە زۆربەی دەنگ پەسندکران و بەم جۆرە کاری ڕۆژی یەکەمی کۆنگرە کۆتایی هات.

ڕۆژی دووەم، لە دەستپێکی کاری کۆنگرەدا، کۆمیتەی ڕاوێژ ڕاپۆتی خۆی ئاڕاستە کرد و ناوی ئەو کەسانەی پێشکێشی نوێنەرانی کۆنگرە کرد کە بۆ ئۆرگانەکانی فیدراسیۆنی پاڵاوتبوو. دوای ئەوە ئیبراهیم گوچلو و بابی تارا

دەربارەی ئەو پێشنیارانە دوان کە بە کۆمیتەکانی ستروکتور و دەستوور گەیشتبوون کە هیچکامیان پەسند نەکران، بەڵام پێشنیازەکانی کۆمیتەی بڕیار بەشێوەی خوارەوە پەسندکران و کۆنگرە جێبەجێکردنی ئەو بڕیارانەی بە کۆمیتەی گشتی سپارد کە کاریان لەسەر بکات. شایانی باسە بەهۆی کەمبوونی کات کۆنگرە نەیتوانی پلانی خەبات و بودجەی ساڵی ١٩٩٨–١٩٩٩ دیاری بکات و ئەم ئەرکەشی بە کۆمیتەی گشتی هێشتەوە.

بڕیارەکانی کۆنگرەی نۆزدەم

بڕیاری ١: کۆنگرەی نۆزدەمی فیدراسیۆنی کۆمەڵە کوردستانییەکان لە سوێد بەبۆنەی ئامادەکردنی لایحەیەک دەربارەی بارودۆخی کوردستانی عێراق و بەگشتی کێشەی گەلی کوردستان لەلایەن حەوت ئەندامی پەرلەمانی سوێدەوە کە سەربە هەر حەوت پارتەکەی ناو پەرلەمانن و ئاڕاستەکردنی لایحەکە بە سەرۆکی پەرلەمان بۆ بڕیار وەرگرتن، سوپاس و پێزانینی خۆی بۆ ئەو حەوت پەرلەمانتارە دەردەبڕێت.

بڕیاری ٢: فیدراسیۆنی کۆمەڵە کوردستانییەکان لە سوێد هەواڵی لایحەی پێشنیازکراوی حەوت پەرلەمانتار لە حەوت پارتەکەی پەرلەمانی پێگەیشت. کۆنگرەی ١٩ی فیدراسیۆن داوا لە سەرۆکی پارتەکانی ناو پەرلەمان و سەرۆکی کۆمیسیۆنی سیاسی کاروباری وەزارەتی دەرەوەی سوێد دەکات کە پێشنیازی ئەو حەوت پەرلەمانتارە بەڕێزانە پەسند بکەن. کۆنگرەی ١٩ی فیدراسیۆن لەو باوەڕەدایە کە پێشنیازی ئەو حەوت پەرلەمانتارە، ویستی ڕەوا، دیموکراتی و مرۆڤایەتی گەلی کوردە لە کوردستانی عێراق و هەموو بەشەکانی تری کوردستاندا. ئێمە کوردەکانی دانیشتووی سوێد داوا لە دەسەڵاتدارییەتی دیموکراتی دەکەین کە ئەو مافەی کە بۆخۆیان بەڕەوا دەیبینن، بۆ گەلی کوردیشی بە ڕەوا ببینن. هەروەها هەم وەک کورد و هەم وەک هاووڵاتیی نوێی ئێوە داوا دەکەین لە کۆمیتەکانی کاری پارتەکانی خۆتاندا لەگەڵ ئەو پێشنیازەی پەرلەمانتارەکانتان بن، تا بە پشتگیریی ئێوە لە پەرلەماندا پەسند بکرێت و سیاسەتی دواڕۆژی سوێدی لەسەر دابڕێژرێت.

بڕیاری ٣: کۆنگرەی نۆزدەمی فیدراسیۆنی کۆمەڵە کوردستانییەکان لە سوێد جارێکی تریش ڕادەگەیەنێت کە گەلی کورد لە هەموو بەشەکانی کوردستاندا، خەباتێکی ڕەوا دەکات، فیدراسیۆن بە بەردەوامیی هەوڵدەدات پشتگیریی بۆ خەباتی گەلی کوردستان بدۆزێتەوە. فیدراسیۆن تا بەدیهێنانی مافی ئازادیی نەتەوەیی و دیموکراتیی لە کوردستاندا درێژە بە کارو خەباتی خۆی دەدات.

بڕیاری ٤: کۆنگرەی نۆزدەمی فیدراسیۆنی کۆمەڵە کوردستانییەکان لە سوێد داوا لە وەزارەتەکانی دەرەوەی دەوڵەتە هاوپەیمانەکانی یەکێتی ئەوروپا دەکات کە لە گفتوگۆکانیاندا سەبارەت بە وەرگرتنی تورکیا بە ئەندامەتی یەکێتی ئەوروپا، چارەسەرکردنی کێشەی کورد و کوردستان بکەنە مەرج و خاڵێکی سەربەخۆ بۆ بە ئەندام وەرگرتنی تورکیا لە گفتوگۆکاندا. هەروەها سەبارەت بەو مافە، داخوازیی گەلی کورد لەبەرچاو بگرن و بۆ ئەو مەبەستە بە شێوەی ئاشکرا پێوەندیی لەگەڵ ڕێکخراوە سیاسی و دیموکراتییەکانی کوردستان دامەزرێنن.

بڕیاری ٥: کۆنگرەی نۆزدەمی فیدراسیۆنی کۆمەڵە کوردستانییەکان لە سوێد پشتگیریی خۆی بۆ داوای پەنابەرییەتی نووسەری کورد سەلیم بەرەکات ڕادەگەیەنێت و داوا لە دەزگا پێوەندارەکانی سوێد بە کاروباری پەنابەرییەوە دەکات کە داوای پەنابەرییەتی بەرەکات قبوڵ بکرێت.

بڕیاری ٦: کۆنگرەی نۆزدەمی فیدراسیۆنی کۆمەڵە کوردستانییەکان لە سوێد دەربارەی هەڵگرتنی ئابلۆقەی ئابووری لەسەر دەوڵەتی عێراق لە ڕێکخراوی نەتەوە یەکگرتووەکان داوا دەکات کە هەڵگرتنی ئابلۆقە لەسەر عێراق بە مافی ڕەوای گەلی کورد بە ئیرادەی ئازادی ئەو گەلەوە گرێ بدرێت کە پەرلەمانی کوردستان بڕیاری لەسەر داوە. فیدراسیۆن بۆ ئەوەی ئەو مافە بە ڕەسمیی بناسرێت، شێلگیرانە هەوڵدەدات و بۆ دابینکردن و دەستەبەر کردنی ئەو مافە، داوا لە ڕێکخراوی نەتەوە یەکگرتووەکان دەکات.

بڕیاری ٧: کۆنگرەی نۆزدەمی فیدراسیۆنی کۆمەڵە کوردستانییەکان لە سوێد دەربارەی یەکێتی لاوان و یەکێتی ژنان ڕایگەیاند: فیدراسیۆن گرنگیی تایبەتی داوە بە ڕێکخستنی ژنان و لاوان، بەڵام بەداخەوە بە درێژایی ساڵانی ڕابوردوو کۆمەڵەکانی ئەندام و ئۆرگانەکانی پێوەندار بە مەسەلەی لاوان و ژنانەوە، ئەرکی

خـۆيان بـەتەواويى بـەجێ نەگــەياندووە. بەپێی پرۆگــرامـی فــيــدراســيــۆن هـەر کـۆمـەڵـەيەکی ئەندام کـە لقی لاوان و ژنانـی هـەيە، دەبێت لەو سـێ نوێنەرەی کـە لە پازدە کەسی يەکەم هەڵبدەبژێرن بۆ بەشداريکردن لە کۆنگرەی فيدراسيۆندا، دوو نوێنەريـان لە لقی لاوان و ژنان بن. کـۆنگرەی نـۆزدەمی فـيـدراسـيـۆن بـەم بۆنەيەوە بڕياری دا کـۆميتـەی گشـتی فيدراسـيـۆن لەگـەڵ يەکێـتی ژنان و يەکێـتی لاوان هەوڵبـدات لە مـاوەيەکی کـورتدا لقی لاوان و ژنان لە کـۆمـەڵەکـاندا دامــەزرێنن. کۆنگرە بۆ جێبەجێکردنی ئەو بڕيارە، کۆميتەی گشتی بە بەرپرسيار دەزانێت.

بڕياری ٨: يەکێتی ئەوروپا ساڵی ٢٠٠١ ی بە ساڵی زمـان ناساند. بەم بۆنەيەوە کـۆنگرەی نۆزدەمی فـيدراسـيـۆنی کۆمـەڵە کـوردسـتـانيـيـەکـان لە سـوێد بڕياری ئەنجامدانی ئەم چوار چالاکييەی خوارەوەی پەسند کرد:

ا- مێژووی خوێندنی زمانی کوردیی لە سوێد لەلايەن فيدراسيۆنەوە بنووسرێتەوە.

ب- فيدراسيۆن روونـی بکاتەوە کە سـاڵی ٢٠٠٠ چەند مـامۆسـتـای زمانی کوردی وانەيان گـوتووەتەوە و چەند خـوێندکار وانەی زمـانـی کـوردييـان خـوێندووە لە خوێندنگەکانی سوێددا.

پ- بۆ بەرگـريکردن لە پريسـتـيـژی زمـانی کـوردی، فـيـدراسـيـۆن و کـۆمـەڵەکـانی ئەندام، کوردەکانی دانيشـتووی سوێد هانبدەن لە نـاو بنەماڵە کوردەکاندا بە زمـانی کـوردی لەگـەڵ منـاڵەکـانيـان بدوێن، بەتايبــەتی ئەو کـوردانـەی کـە لە باکوری کوردستان و ئانادۆڵييەوە هاتوونەتە سوێد.

ت- فـيدراسـيـۆن هەوڵبدات بە هـاوکـاريی مـامـۆسـتـايانی زمـانی کـوردی، کـتـێبی خوێندنی مناڵان لە باشوری کوردستانەوە بێننە سوێد.

بڕياری ٩: کۆنگرەی نۆزدەمی فيدراسيۆنی کۆمەڵە کوردستانييەکان لە سـوێد بڕياری دا، فيدراسيۆن يادی چلەمين سـاڵی کـارەسـاتی سووتانی سينـەمای شـاری "ئامود" بکاتەوە کە نزيکەی ٣٠٠ مناڵی کوردی تێدا سووتا و بريندار بوون.

بڕياری ١٠: کۆنگرەی نۆزدەمی فيدراسيۆنـی کۆمەڵە کوردسـتانييەکان لە سوێد پشتگيريی پرۆژەی فيدراسيـۆنی کرد کـە بۆ چاککردنەوەی قەڵای هـەولێر بـەرێوەی دەبێت.

بڕياری ١١: کۆنگرەی نۆزدەمی فيدراسيۆنـی کۆمەڵە کوردسـتانييەکان لە سـوێد

بەبۆنەی دەرکردن و پاکتاوکردنی گەلی کوردمان لە کەرکوک، سنجار، خانەقین و نیشتەجێکردنی عەرەب لەو ناوچانەدا، دەوڵەتی عێراقی ڕیسوا و شەرمەزار کرد.

هەروەها کۆنگرەی ١٩ ی فیدراسیۆن لە پرۆسەی نوێکردنەوەی ئۆرگانەکانیدا ئەم ئەندامانەی خوارەوەی بۆ ئۆرگانەکانی فیدراسیۆن هەڵبژارد.

کۆمیتەی کارگێڕ: کەیا ئیزۆڵ لە کۆمەڵە ستۆکهۆڵم ٩٣ دەنگ، حامید گەوهەری لە کۆمەڵە ئوپلاندسڤێسبی ٨٣ دەنگ، ناسر فەیزولاّبەگی لە کۆمەڵەی نینسهامن ٦٦ دەنگ، ڤیلدان تانریکلو لە کۆمەڵەی سپۆنگا ٦٢ دەنگ، نزال مەحمود لە کۆمەڵەی ستۆکهۆڵم ٦٠ دەنگ، کۆڤان ئامەدی لە کۆمەڵەی سپۆنگا ٥٦ دەنگ، فەخری ئولچەر لە کۆمەڵەی سپۆنگا ٥٣ دەنگ. هەروەها عەزیزە وەتەندوست لە کۆمەڵە ستۆکهۆڵم بە ٣٩ دەنگ، ئەنوەر قەرەهان لە کۆمەڵە ستۆکهۆڵم بە ٣٦ دەنگ و سەلام جەزیری لە کۆمەڵەی سپۆنگا بە ٣٥ دەنگ بە جێگری کۆمیتەی کارگێڕ هەڵبژێردران.

کۆمیتەی گشتی: ئەمیر جەرگیس لە کۆمەڵەی ماڵمۆ ٥٨ دەنگ، ئەحمەد سندی لە کۆمەڵە کارلستاد ٥٨ دەنگ، نیاز ئەحمەد لە کۆمەڵەی یەڤلە ٥٣ دەنگ، ڕەحمان حەسەن لە کۆمەڵەی سالا ٥١ دەنگ، ساڵح دەمیر لە کۆمەڵەی سپۆنگا٥١ دەنگ، دیار مزوری لە کۆمەڵەی ئێسکیلستونا ٤٨ دەنگ، ڕەشید ئەحمەدی لە کۆمەڵەی یەڤلە ٤٥ دەنگ، جەمیل دەمیرجان لە کۆمەڵەی ئێسکیلستونا ٤٤ دەنگ، لوقمان ئەرتاش لە کۆمەڵەی یەرڤێلا ٤٣ دەنگ، خوناو ساڵح "خۆشناو" لە کۆمەڵە ڤێستەرۆس ٤٢ دەنگ، عادل دهۆکی لە کۆمەڵە فالشۆپینگ ٤١ دەنگ و ماجد عەبدولرەحمان لە کۆمەڵەی هێلسینگبۆری ٣٨ دەنگ. هەروەها نوری ساڵح لە کۆمەڵە لینشۆپینگ بە ٣٦ دەنگ، گولاڵە نوری لە کۆمەڵەی لینشۆپینگ بە ٣٦ دەنگ و ڕەشید بەتی لە کۆمەڵەی ئوپسالا بە ٣٥ دەنگ بە جێگری کۆمیتەی گشتی هەڵبژێردران.

کۆمیتەی ڕاوێژ: جەماڵ باتوون لە کۆمەڵەی ستۆکهۆڵم، مستەفا ئایدۆغان لە کۆمەڵەی یەرڤێلا، بوبە ئەسەر لە کۆمەڵەی سپۆنگا، سەردار دزەیی لە کۆمەڵەی ئویریبرۆ و شەریف شەریف لە کۆمەڵەی سپۆنگا.

کۆمیتەی ڕێڤیسۆر: عاسی ڕەباتی لە کۆمەڵە ستۆکهۆڵم، فەلات قەچ کایا لە

کۆمەڵەی سپۆنگا و لوقمان پۆلاد لە کۆمەڵە نوسەران.

کۆمیتەی گشتی هەڵبژێردراوی کۆنگرەی نۆزدەم لە یەکەم کۆبوونەوەی خۆیدا کە ڕۆژی ٢٠٠٠/١٠/٢٩ بە بەشداریی ٣١ ئەندامی ئۆرگانەکانی لە بارەگای فیدراسیۆن پێکی هێنا، سەرۆکی فیدراسیۆنی هەڵبژارد و کارەکانی بەشێوەی خوارەوە لەنێوان ئەندامانی کۆمیتەی کارگێڕ و گشتییدا بەش کرد:

لە سەرەتادا، بەپێی مادەی ٣ ی بەندی ١١ ی دەستووری فیدراسیۆن نوری ساڵح بەتەمەنترین ئەندامی کۆمیتەی گشتی کۆبوونەوەکەی کردەوە. پرۆسەی خۆ ناساندنی ئەندامان ئەنجامی گرت و دوای ئەوە ڕێگە بە ئەندامان درا کە خۆیان بۆ سەرۆکایەتی فیدراسیۆن بپاڵێون. کەیا ئیزۆڵ تەنیا ئەندام بوو کە خۆی بۆ ئەو پۆستە پالاوت و ئەندامان بەتێکڕای دەنگ ناوبراویان بە سەرۆکی فیدراسیۆن هەڵبژارد.

دوای هەڵبژاردنی سەرۆکی فیدراسیۆن پشوودانی کۆمیتەی گشتی ڕاگەینرا و کۆمیتەی کارگێڕ بۆ دابەشکردنی کارەکانی و پێکهێنانی کۆمیتەکانی کار کۆبووەوە. لە پرۆسەی دابەشکردنی کارەکاندا حامید گەوهەری و ڤیلدان تانریکلو خۆیان بۆ پۆستی سکرتێریی فیدراسیۆن پالاوت. چونکە هیچکامیان ئامادەی خۆکشاندنەوە لەو پۆستە نەبوون، کۆمیتەی کارگێڕ بڕیاری دا بە ڕێگەی دەنگدانەوە سکرتێری فیدراسیۆن هەڵبژێرێت. ئاکامی هەڵبژاردنەکە سێ دەنگ بە سێ دەنگ و دوو دەنگی سپی بوو. لەبەر ئەوە کۆمیتەی کارگێڕ نەیتوانی سکرتێری فیدراسیۆن هەڵبژێرێت و ناچاربوو بە گوێرەی پرۆگرامی فیدراسیۆن بۆ هەڵبژاردنی سکرتێر، پەنا بۆ دەنگی کۆمیتەی گشتیی بەرێت کە لە ئاکامی هەڵبژاردنی کۆمیتەی گشتیدا، گەوهەری یانزدە دەنگی هێنایەوە و تانریکلو پێنج دەنگ و یەک دەنگیش سپی بوو. بەم جۆرە حامید گەوهەری بە سکرتێریی فیدراسیۆن هەڵبژێردرا.

کۆمیتەی کارگێڕ دوای ئەوە گەڕایەوە سەر دابەشکردنی کارەکانی لەنێوان ئەندامانی تریدا کە سەرلەنوێ لە سپاردنی ئەرکی کۆمیتەی پەنابەراندا تووشی گرفت بووەوە. کۆڤان ئامەدی و نزال مەحمود خۆیان بۆ ئەو پۆستە پالاوت و سەرئەنجام کۆمیتەی کارگێڕ لەنێوان ئەوانیشدا هەڵبژاردنی بەڕێوەبرد کە نزال

مەحمود بە چوار دەنگ لە بەرامبەر دوو دەنگی کۆڤان ئامەدی و دوو دەنگی سپیدا ئەرکی لێپرسراوی کۆمیتەی پەنابەرانی لە ئەستۆ گرت. دابەشکردنی کار لەنێوان ئەندامانی تری کۆمیتەی کارگێڕ و گشتیدا بەچەشنی خوارەوە ئەنجامی گرت:

١- کەیا ئیزۆڵ: سەرۆکی فیدراسیۆن و بەرپرسی پرۆژەی ناکۆکی لەنێوان نەوەکاندا.

٢- حامید گەوهەری: سکرتێری فیدراسیۆن و بەرپرسیاری بەشی کرمانجی خوارووی بەربانگ.

٣- فەخری ئولچەر: لێپرسراوی ئابووری فیدراسیۆن.

٤- کۆڤان ئامەدی: لێپرسراوی کۆمیتەی پێوەندییەکانی ناوەخۆ و ئەندامی دەستەی نووسەرانی بەربانگ.

٥- ناسر فەیزوڵابەگی: لێپرسراوی کۆمیتەی کەلتوور.

٦- نزال مەحمود: لێپرسراوی کۆمیتەی پەنابەران

٧- ڤیلدان تانریکلو: بەرپرسی ئۆرگانیزە کردنی لقەکانی ژنان و لاوان و بەرپرسی دەستەی نووسەرانی بەربانگ.

٨- سەیران دوران: سەرۆکی یەکێتی ژنان، نوێنەری یەکێتی ژنان لە کۆمیتەی کارگێڕدا.

٩- سەڤال مەرد: ئەندامی کۆمیتەی کارگێڕی یەکێتی لاوان، نوێنەری یەکێتی لاوان لە کۆمیتەی کارگێڕدا.

١٠- ئەنوەر قەرەهان جێگر.

١١- سەلام جەزیری جێگر.

١٢- ساڵح دەمیر بەرپرسی کۆمیتەی هەرێمی یەکەم

١٣- لوقمان ئەرتاش: ئەندامی کۆمیتەی هەرێمی یەکەم

١٤- ڕەحمان حەسەن: بەرپرسی کۆمیتەی هەرێمی دووەم

١٥- خوناو خۆشناو: ئەندامی کۆمیتەی هەرێمی دووەم

١٦- جەمیل دەمیرجان: بەرپرسی کۆمیتەی هەرێمی سێیەم

١٧- ئەحمەد سندی: ئەندامی کۆمیتەی هەرێمی سێیەم

١٨- دیار مزوری: ئەندامی کۆمیتەی هەرێمی سێیەم

١٩- عادل دهۆکی: بەرپرسی کۆمیتەی هەرێمی چوارەم

٢٠- ئەمیر جەرگیس: بەرپرسی کۆمیتەی هەرێمی پێنجەم

٢١- ماجد عەلی: ئەندامی کۆمیتەی هەرێمی پێنجەم

٢٢- نیاز ئەحمەد: بەرپرسی کۆمیتەی هەرێمی شەشەم

٢٣- نوری سالح: بەرپرسی کۆمیتەی کەمئەندامان و بەساڵداچوان "جێگر"

٢٤- گوڵاڵە نوری: ئەندامی کۆمیتەی پەنابەران "جێگر"

٢٥- ڕەشید بەتی: "جێگر"

کۆمیتەی گشتی هەڵبژێردراوی کۆنگرەی نۆزدەم لە پرۆسەی خەباتی یەک ساڵ و نیوی خۆیدا گەلێک چالاکیی بەڕێوەبرد کە بەشێکیان بەم جۆرەن:

ڕۆژی ٢٠٠٠/١١/١٨، فیدراسیۆن بە پێکهێنانی سیمینارێک یادی چلەمین ساڵی کارەساتی سووتانی سینەمای شاری "ئامود"ی کردەوە. سینەمای ئامود ساڵی ١٩٦٠ بەشێوەیەکی نادیار سووتا و ٢٨٣ منداڵی کوردی ڕۆژئاوای کوردستانی تێدا بوونە خەڵووز و بە دەیان کەسیش بریندار بوون. لە سیمینارەکەدا کە لە هۆڵی ئاکالا لە ستۆکهۆڵم بەڕێوەچوو پتر لە ٢٠٠ کەس بەشدارییان تێدا کرد.

کۆمیتەی کارگێڕ بۆ بە ئەنجام گەیاندنی بڕیارەکانی کۆنگرەی ١٩ی فیدراسیۆن، نامەیەکی تایبەتی ئاڕاستەی ئەو حەوت ئەندامانەی پەرلەمانی سوێد کرد کە پێشنیازێکی هاوبەشیان دەربارەی هەوڵدان بۆ سەقامگیر کردنی دۆزی باشووری کوردستان بە پەرلەمانی سوێد پێشکێش کردبوو. کۆمیتەی کارگێڕ لە نامەکەیدا داوای لە حەوت حزبی بەشدار لە پەرلەمان و هەر ٣٤٩ ئەندامی پەرلەمانی سوێد کرد کە پشتی لایحەی ئاڕاستە کراو بە پەرلەمان بگرن. جگەلەوە لە دوو نامەی جیاوازدا بۆ ڕێکخراوی نەتەوە یەکگرتووەکان و پەرلەمانی هاوبەشی ئەورووپا داوا لەو دوو ڕێکخراوەش کرد کە کاتی بڕیاردان لەسەر هەڵگرتنی ئابلۆقەی لەسەر عێراق، هەلومەرجی نەتەوەی کورد لەبیر نەکەن و ئیزن نەدەن جارێکی تر گەلی کورد تووشی کارەساتی ناخۆش بێتەوە.

ڕۆژی ٢٠٠٠/١٢/٦، کەیا ئیزۆڵ سەرۆکی فیدراسیۆن بەشداریی کرد لە کۆبوونەوەی ڕاوێژکاریی حکومەتی سوێددا کە بە سەرۆکایەتی مۆنا ساڵین وەزیری گونجاندن پێکهات. ئەو کۆبوونەوەیەساڵی دوو جار بۆ وەرگرتنی زانیاریی لەسەر پەنابەران لەلایەن بەڕێوەبەرایەتی گونجاندن "ئینتیگراشۆن وەرکێت"ەوە پێکدێت. هەروەها ڕۆژی ٢٠٠٠/١٢/١٥، کۆڤان ئامەدی بەشداریی کۆبوونەوەیەکی کرد کە بەڕێوەبەرایەتی گونجاندن دژی ڕەگەزپەرستی و دوژمنکاریی لەگەڵ بیانیان و کەمە نەتەوەکان دەکرێت. لەو کۆبوونەوەیەدا کۆڤان بیرو بۆچوونی فیدراسیۆنی لە نامەیەکدا ئاڕاستەی کۆبوونەوەکە کرد.

سوێد سەرۆکایەتی یەکێتی ئەورووپا دەکات

ڕۆژی ٢٠٠٠/١٢/١٩، کەیا ئیزۆڵ و ڤیلدان تانریکلو بەشداریی کۆبوونەوەیەکیان کرد کە حکومەتی سوێد بە بەشداریی نزیکەی ٣٠٠٠ کەس لە هۆڵی کۆنسێرتی ستۆکهۆڵم پێکی هێنابوو. لە کۆبوونەوەکەدا، یۆران پەرشۆن سەرۆک وەزیران سوێد و ئانالیند وەزیری دەرەوەی سوێد لەسەر سەرۆکایەتی کردنی سوێد لە یەکێتی ئەورووپادا لە ساڵی ٢٠٠١ دوان و بەرنامەی کاری شەش مانگ سەرۆکایەتی سوێدیان ڕوون کردەوە. لە وەڵامی ئەم پرسیارەی فیدراسیۆندا کە ئەگەر تورکیا بە ئەندامی یەکێتی ئەورووپا وەربگیرێت، مافی نەتەوەیی و کەلتووریی کورد بەچ شێوەیەک دەستەبەر دەکرێت؟ Frank Belfrage لە وەزارەتی دەوەوە لە وەڵامدا گوتی:

> «ئەوە پرسێکی سەرەکییە بۆ ئێمە لە شەش مانگی داهاتوودا. دەبێت مافی گەلی کورد وەک کورد و وەک هاووڵاتی تورکیا بەڕەسمی بناسن.»

هەروەها ئانالید گوتی:

> «هەتا تورکیا ئەو شەرتانە بەجێ نەگەیەنێت کە بۆی دانراوە، ناتوانین بە ئەندامی وەرگرین، تورکیا دەبێت مەرجەکانی بەجێ بگەیەنێت و ڕێیەکی تر نییە.»

هەر بەبۆنەی سەرۆکایەتی کردنی یەکێتی ئەورووپا لەلایەن سوێدەوە، فیدراسیۆن

ڕۆژی ١٩/١٢/٢٠٠٠ کـۆبوونـەوەیەکی لەگـەڵ کـۆمـیـتـەی هاوکـاریی هێـزە سیاسییەکانی کورد و کوردستانی، وەقفی کەلتووریی کوردی، کتێبخانەی کوردی و ئینسـیـاتیڤی کـوردەکانی باکوری کـوردسـتـان پێکهـێنا. لەو کۆبوونـەوەیەدا کـە فـیـدراسـیـۆن سـەرۆکایـەتی کرد، باس لە هـاوکاریی ئەو هێـزانە کرا کـە لە مـاوەی سەرۆکایەتی کردنی سوێددا پێویستە بەڕێوە بچێت.

ڕۆژی ١٩/١٢/٢٠٠٠ فـیـدراسـیـۆن کـۆڕێکی مـاتـەمـینیـی بۆ نووسـەری کـورد مـەحـمـود باکسی لە هۆڵی ئاکـالا پێکهـێنا کـە ژمـارەیەکی زۆر کـورد و سـوێدی بەشـداریـیـان تێدا کـرد. حـامـیـد گـەوهـەری، سـەیران دوران و کـۆڤـان ئامـەدی کۆڕەکەیان بەڕێوەبرد. هەروەها بەهۆی کوژرانی لاوێکی ٢٤ ساڵەی کورد بە ناوی ئوزگـول بورکـای لەلایەن چەند کەسـێکی نەناسـەوە لە Häsellbyی سـتـۆکـهـۆڵم، فیدراسـیـۆن سـەرەڕای بەشـداریکردن لە ڕێوڕەسـمی مـاتـەمـینیی ئەو لاوەدا، پێنج ڤیزاشی بۆ ئەندامانی بنەماڵەکەی وەرگرت کە لە باکوری کوردستانەوە بێنە سوێد و بەشداریی لە ڕێوڕەسمی ماتەمین و ناشتنیدا بکەن.

پێلا ئەتروشی بەدەست باوک و مامەکانی دەکوژرێت

پێلا ئەتروشی خوێندکاری Blackebergsgymnasiumی سـتۆکـهـۆڵم بوو. ناوبراو لە سـەفـەرێکـیـدا بۆ کـوردسـتـان لـەگـەڵ بـنەمـاڵەکـەی، لە دهۆک بەدەست باوک و مامەکانی کوژرا. مامۆستایانی پێلا کە بەهۆی خوشکی پێلاوە زانیارییان لەسەر کوشتنی پەیداکردبوو، تەلەفۆنی فیدراسیۆنیان کرد و مەسەلەکەیان بە فیدراسیۆن ڕاگەیاند. ئەوە لە کاتێکدابوو کە میدیاکانی سوێد ئاگەداری مەسـەلەکە نەبوون. فیدراسیۆن هەواڵی کوشتنی پێلای بە نوێنەرایەتی حکومەتی هەرێمی کوردستان ڕاگەیاند و داوای پێڕاگەیشتنی ئەو مەسەلەیەی کرد. حکومەتی هەرێمی کورستان بە بڕیاری بەڕێز نێچیرڤان بارزانی سەرۆکی حکومەتی هەرێم، قاتلەکانی پێلای گرت و تەسلیمی پۆلیسی سوێد کردنەوە. بە بڵاوبوونەوەی هەواڵی کوشتنی پێلا لە سوێد، ڕادیۆ و ڕۆژنامـەکـان و تەلەڤزیۆنی کەناڵی چواری سوێد لە مـانگی ١٢ی سـاڵی ٢٠٠٠دا چەند وتووێژیان لەگـەڵ کەیا ئیـزۆڵ پێکهێنا. هـەروەها کۆمیـتـەی کـارگێڕ لە ڕاگەیاندنێکی ڕۆژنامـەوانیـدا لە ٤/١/٢٠٠١، چالاکییـەکانی خـۆی

سـەبارەت بە كـوژرانی پێـلا لە دهۆک بەدەست باوک و مـامـەكـانی بەڕای گـشـتی گەیاند.

ڕادیۆی زایەڵە دەستی بەکار کرد

سـەرئەنجـام هـەوڵ و پێداگرییـەكـانی فـیـدراسـیـۆن دوای خـەباتێكی نەپسـاوەی ١٤ سـاڵە بۆ دانانی ڕادیـۆیەكی سـوێدی بە زمـانی كـوردی بە ئـاكـام گـەیشت و ڕادیۆی سـوێدی بە زمـانی كـوردی لـە سـوێد دەسـتی بە بـڵاوكـردنەوەی پـرۆگـرام كـرد. بەم بۆنەیـەوە فـیـدراسـیـۆن ڕۆژی ٢٠٠١/١/٩ سـوپاسـنامـەیـەكی ئاڕاسـتـەی وەزیری كـەلتـوور خـاتوو Ulvskog Marita كـرد. هـەروەهـا ڕۆژی ٢٠٠١/٢/١٣ لـەسـەر بانگهێشتی دەستەی بەڕێوەبەرایەتی ڕادیۆی زایەڵە كەیا ئیزۆڵ، حـامید گەوهەری، كـۆڤـان ئـامـەدی، سـەیـران دوران و ئەنوەر قـەرەهـان سـەردانی ناوەنـدی ڕادیۆی سوێدیان كرد و لەلایەن كارلۆس دێككر مـولینا سەرۆكی ئیداریی چەند بەرنامەیی زمـانەكانی بیانی ڕادیۆی سـوێد و ناسـری سـینا بەرپرسی بەشی كوردیی ڕادیۆی زایەڵە پێشوازییان كران و لە دانیشـتنێكی دۆسـتـانەدا لەسەر پێشـخسـتنی بەشی كوردیی ڕادیۆكە گفتوگۆیان كرد. بۆ ڕوونبوونەوەی پتری خـوێنەران لەسـەر دانانی ناو و پرۆگرام و ژمارەی بیسـەرانی ڕادیۆی زایەڵـە چەند پرسیارم ئاڕاستەی بەڕێز ناسر سینا كرد:

س. زایەڵە كەنگی و چۆن دەستی بەكار كرد؟

و- زایەڵە وەک بەشـی كـوردیی ڕادیۆی نێونەتەوەیی سـوێد، یەكەم وەشـانی خۆی لە سـەعـات پێنج و بیـست خـولـەكی ئێـوارەی ڕۆژی شـەشـی مـانگی یەكی ٢٠٠١ بەكاتی سوێد دەست پێكرد. بەرنامەكە چەند كورتە وتووێژی تێدابوو، لەوانە لەگەڵ كارلۆس دێككر مـولینا- سـەرۆكی ئیداریی چەند بەرنامـەی زمـانانی بیانیی ڕادیۆی سـوێد بۆ نموونـە كـوردی- هـەژیر تەیموریـان ڕۆژنامـەوانی بە ئـەزمـوونی "بـی بی سی"، عـومـەر شـێخ مـوس مـامـۆسـتـای زانكۆ و لە بەرپرسـانی دەنگی ئەمـەریكی، نازدار خـانم هـاووڵاتیـیـەكی مـەهـابادیی دانیـشـتـووی سـتۆكـهـۆڵم و هـەندێ پارچە مۆسـیـقـا و لـەتە گۆرانیـیـەكی موبارەكبـایی كـاک نـاسـری ڕەزازی. دیارە خـۆشم هـەندێ قـسـە و باسـم هێنـایە گـۆڕێ لەسـەر چۆنیـەتیی كـاری ڕادیـۆی پۆبلیک

سێرڤیس "خزمەتگوزاریی گشتی" و شێوەی کارمان لە داهاتوودا و ئەمانە. بەخۆی ئێستاش نازانم چۆن لە چارەگە سەعاتێکدا جێم بۆ ئەو هەمـوو شتانە کردەوە! کاک حامید، دیارە جەنابت خۆت چەند جار هەم وەکو سکرتێری فیدراسیۆن زەحمەتت کێشاوە و بە تاجەگوڵەوە زایەڵەت بەسەر کردووەتەوە و هەم وەک میوانی بەرنامەش سەرت لێ داوین و کارلۆس دێککرت لە نزیکەوە دیوە. ئەم کابرایە بوو کە بەرنامەی کوردیی زایەڵەی دامەزراند. کارلۆس بە ئەسڵ بۆلیڤیاییە و کاتی خۆی بەرپرسی ڕادیۆ نهێنی شۆڕشگێڕانی ئەمەریکای لاتین بووە. ڕۆژنامەوانێکی ئازا و لێزانە و زۆرباش ئاگاداری کێشەی کورد لە ڕۆژهەڵاتی ناوەڕاستدا بوو و گەلێ وتاریشی لەم بارەیەوە بە زمانی سپانیایی لە ڕۆژنامە و کۆوارەکاندا بڵاوکردووەتەوە.

س. دەنگدانەوەی یەکەم بەرنامەی زایەڵە چۆن بوو؟

و. دەنگدانەوەی ئەرێنی وەشانی چارەگە سەعاتێک لە هەفتەدا بە زمانی کوردی لەناو کوردەکانی سکاندیناڤیادا هەر چاوەڕوانکراو نەبوو. خۆشم ئەوکات گەنج بووم و لەسەر هەندێماڵپەڕی ئینتەرنێتیی تاکە کەسیمدا زۆرم تەبلیغ بۆ دەکرد و زۆر زوو خەڵکێکی باشم لە دەوری کۆکردەوە. دیارە ئەوکات تازە دارەدارەی کوردان بوو لە دنیای ئینتەرنێتدا و پەخشی تێکستی "محەمەدی" "مەبەست لە نووسینی کوردی بە زاراوەی سۆرانییە کە کوردەکانی باکوری کوردستان لە سوێد پێی دەڵێن: تیپی محەمەدی- نووسەر" و دەنگی کوردی لەسەر ئینتەرنێتدا باو نەبوو. بۆیە لە ماوەی چەند مانگدا گوێگرانی زایەڵە ئەوەندە زۆر بوون کە لەناو هەژدە وەشان بە زمانی بیانیی ڕادیۆ نێونەتەوەیی سوێددا، زایەڵە بوو بە یەکەم و خەڵاتی باشترین بەرنامەشی وەرگرت لە بارەی ناوەڕۆک و فۆرمەوە.

س. ئێستا گوێگرانی زایەڵە چەندن؟

و. ئێستاش گوێگرانمان هەروا زۆرن. خەنیمی کاریشمان زۆرن و دەستیشمان بۆ پەخشی زۆر شتی تایبەت بە کوردستان کورت کراوەتەوە، بەم حاڵەوە هەروا پڕ گوێگرین و وای بۆ دەچم کە لە چاو ڕادیۆ گەورە و بەدەستەڵاتەکانی کوردیدا کە ڕۆژانە چەند سەعات بەرنامە بڵاودەکەنەوە و سەربە دەوڵەتەکان یا حزبەکانن،

کاراترین و بەهێزترین کاریگەریمان هەیە و جێ بڕواترین.

س. چۆن بوو ناوی زایەڵەتان بۆ ئەم ڕادیۆیە هەڵبژارد؟

و. هێندەم بیر لە ناوان کردەوە سەرم هەڵمسی. یەکێک لە ناوەکان زایەڵە بوو. هاوفکرییم لەگەڵ مامۆستا فەرها شاکەلی کرد، ئەویش هەموو ناوەکانی تری لیستەکەمی لا کرێت و ناپەسند بوو، زایەڵە لە هەمووان کەمتر! هەر وای لێ هات و ناودێرمان کرد بە زایەڵە کە دیارە وەرگێرانی کوردیی "ئێکۆت"ە کە ناوی بەشی نێوەندیی دەنگوباسی ڕادیۆی سەرانسەریی سوێدە. هەندێ بەرنامە بە زمانەکانی تریش هەر وایان کردبوو، بۆ نموونە پژواک بە فارسی.

س. ڕادیۆی نێونەتەوەیی سوێد کەنگێ دامەزراوە و بە چەند زمان بەرنامە بڵاو دەکاتەوە؟

و. ئەم ڕادیۆیە لە کۆتایی حەفتاکاندا دەستی بەکار کرد و ئێستا بە چەند زمانی وەک: سێرب و کرواتی، قەرەجی، ئالبانیایی، سپانیایی، پۆڵۆنیایی، سومالیایی، سریانی، عەرەبی، فارسی، ئینگلیزی، ئەڵمانی، ئەستۆنیایی، لیتوانی، سامی، فینلەندی، ڕوسی و کوردی بەرنامە بۆ ناوەخۆ و دەرەوەی وڵات بڵاو دەکاتەوە. شایانی باسە ڕادیۆی نێونەتەوەیی سوێد لە مانگی ٩ ی ساڵی ٢٠٠٥ دا کۆتایی بە بڵاوکردنەوەی بەرنامە بە زمانەکانی تورکی و یۆنانی هێنا.

س. دەکرێ باسی کات و فرێکانسی وەشانی زایەڵە بکەیت؟

و. بەرنامەی کوردی لە حاڵی حازردا هەموو هەفتەیەک سێ جار:

- ڕۆژانی دوو شەممە سەعات دە و نیوی بەیانی بە کاتی سوێد بۆ ماوەی نیوسەعات.
- ڕۆژانی شەممە سەعات پێنج و بیست خولەکی ئێوارە بەکاتی سوێد بۆ ماوەی چارەگە سەعاتێک.
- ڕۆژانی چوار شەممە سەعات دە و نیوی بەیانی بەکاتی سوێد بۆ ماوەی چارەگە سەعاتێک، لە ستۆکهۆڵم و لەسەر پێلی FM ڕیزی ٨٩.٦ مێگاهێرتز و لە شارەکانی تر لە کەناڵی P2 بڵاودەبێتەوە. بەرنامەی ڕۆژانی شەممە، دوو جاری تریش لە سەعات چواری ئێوارە و دە و چل و پێنج خولەکی شەو، تەنیا بۆ

گوێگرانی پارێزگای ستۆکهۆڵم دووپات دەبێتەوە.

گوێگرانی کورد لە ناوەخۆی کوردستان و وڵاتانی تری ڕۆژهەڵاتی ناوەڕاست و ڕۆژهەڵاتی ئەفریقا دەتوانن ڕۆژانی یەک شەممە و دوو شەممەی هەموو هەفتەیەک لە سەعات ٦:٣٠ ی ئێوارە بەکاتی سوێد، ڕێکەوتی٥:٣٠ ئێوارە بەکاتی گرینیچ لەسەر شەپۆلی کورت، ڕیزی ٢٢ مەتر، فرێکانسی ١٣٥٨٠ کیلۆهێرتز "بەکاتی هاوینیی و ڕیزی ٤١ مەتر، فرێکانسی ٧٤٢٠ کیلۆهێرتز "بەکاتی زستانیی" گوێ لە بەرنامەکانی ڕادیۆ بۆ دەرەوەی وڵات بگرن.

ڕۆژی ٢٠٠١/١/٣١، کەیا ئیزۆڵ، نزال مەحمود، کۆڤان ئامەدی و سەیران دوران بەشداریی کۆبوونەوەیەکیان کرد کە وەزارەتی دەرەوەی سوێد ئامادەی کردبوو. لەو کۆبوونەوەیەدا دەربارەی گۆڕینی یاسای کۆچکردن بۆ سوێد و گیروگرفتی هاوسەرگیریی لە دەرەوەی سوێد و هێنانی ئەندامانی بنەماڵەکان بۆ سوێد گفتوگۆ کرا. ئەندامانی فیدراسیۆن پێشنیازێکی گەڵاڵەکراویان سەبارەت بە گۆڕینی یاسای کۆچ ئاراستە کرد کە ئاسانکاریی بۆ ئەو جۆرە هاتنانە بۆ سوێد بکرێت.

ڕۆژی ٢٠٠١/٢/١٩، کۆمیتەی کارگێڕ بەبۆنەی تیرۆرکردنی فرەنسۆ هەریریی ئەندامی کۆمیتەی ناوەندیی پارتی دیموکرات و ئەندامی پەرلەمانی کوردستان، نامەیەکی ئاراستەی بەڕێز مەسعوود بارزانی و نامەیەکیشی ئاراستەی د. ڕۆژ نوری شاوێس سەرۆکی پەرلەمانی کوردستان کرد و بەتوندی ئەو کارە تیرۆریستییەی مەحکوم و شەرمەزار کرد. هەروەها ئەندامانی کۆمیتەی کارگێڕ سەردانی بارەگای پارتی و نوێنەرایەتی حکومەتیان کرد.

ڕۆژی ٢٠٠١/٣/٥، ڕێکخراوی بەرگریکردن لە مافی منداڵان کۆبوونەوەیەکی مەزنی لەسەر ڕۆژی منداڵان لە فۆڵکت هوسی ستۆکهۆڵم پێکهێنا کە نزیکەی ١٥٠٠ کەس بەشدارییان تێدا کرد. کۆبوونەوەکە لەلایەن "سیلویا" شاژنی سوێد کرایەوە و ٢١ کەسایەتی سوێد وتاریان تێدا خوێندەوە، کەیا ئیزۆڵ یەکێک لەو کەسانە بوو کە بە نوێنەرایەتی فیدراسیۆن وتارێکی لەسەر کاروخەباتی فیدراسیۆن و پرۆژەی ناکۆکی نێوان نەوەکان و گونجاندن "ئینتیگراشۆن" پێشکێشی بەشداران کرد.

ڕۆژی ٢٠٠١/٣/١٠، کوردێکی پەنابەری خەڵکی شاری ماردین بە ناوی

ئیدریس جەمیل "دەمیر" بەدەست پۆلیسی شاری یۆنشۆپینگ شەهید کرا. فیدراسیۆن لە ڕاگەیاندنێکدا بەتوندی ئەم تاوانەی ریسوا کرد و داوای لە حکومەتی سوێد کرد کە لێکۆڵینەوەیەکی بێلایەنە لەسەر کوشتنی ئیدریس بکرێت و تاوانبارانی بە سزا بگەینێت. هەروەها کۆڤان ئامەدی ڕۆژی ٢٠٠١/٣/١٣ بە نوێنەرایەتی فیدراسیۆن چووە یۆنشۆپینگ و لەگەڵ ئەندامانی کۆمیتەی کارگێڕی کۆمەڵەی کەلتووریی کورد لە یۆنشۆپینگ بەشدرایی پرسە و ماتەمینی ئیدریس جەمیلی کرد.

ڕۆژی ٢٠٠١/٣/١٦، فیدراسیۆن یادی سێزدەمین ساڵی کارەساتی کیمیابارانی هەڵەبجەی کردەوە. لەو یادکردنەوەیەدا کە لە کڵێسای Adolf Fredrk لە ستۆکهۆڵم بەڕێوەچوو، ژمارە کوردێکی زۆر و نوێنەری ڕێکخراوە سیاسییەکانی کورد و سوێدیی و نوێنەرایەتی حکومەتی هەرێمی کوردستان بەشدارییان تێدا کرد و وتاریان خوێندەوە و لە کۆتاییدا بەشداران بە یادی شەهیدانی هەڵەبجە مۆمیان داگیرساند.

کۆبوونەوەیەکی مەزنی یەکێتی ئەورووپا لە ستۆکهۆڵم

ڕۆژی ٢٠٠١/٣/٢٤، کۆبوونەوەیەکی مەزنی یەکێتی ئەورووپا لە ستۆکهۆڵم بەڕێوەچوو. هاوکات لەگەڵ ئەو کۆبوونەوەیەدا، فیدراسیۆن بە هاوکاریی کۆمیتەی هاوکاریی هێزە سیاسییەکانی کورد و کوردستانی و ئینسیاتیڤی کوردی باکوری کوردستان لە سوێد، خۆپێشاندانێکی مەزنی ڕێکخست کە سەرەڕای

بەشـدارییکردنی کـۆمـەڵەکـانی فـیـدراسـیـۆن لە هـەرێمی سـتـۆکـهـۆڵم، ئەندامـانی کۆمەڵەکانی ئەندامی فیدراسیۆن لە شارەکانی ئوپسالا، ئێسکیلستونا، کارلستاد، لینشـۆپینگ و ئۆیریبرۆ خـۆیان گەیاندە سـتۆکـهۆڵم بەشـداریی خـۆپێشاندانەکـەیان کرد. مەبەست لەو خـۆپێشاندانە ڕاکێشانی سـەرنجی ئەندامـانی یەکێتی ئەوروپا بوو بۆ چارەسـەرکـردنی کێشـەی کورد بە گشـتیی و دانانی شـەرتی "سـەلماندنی مـافی نـەتەوایەتی کـوردی تورکـیـا" بـۆ بە ئەندام وەرگـرتنی تورکـیـا لە یەکـێـتی ئەوروپادا، نەک شـەرتی "لەبەرچاو گـرتنی مـافی مـرۆڤ و دیموکـراسی" کـە ئەوانە بەشـێکن لە مـافی هـاوولاتی بوونی هـەر مـرۆڤێک لـە ولاتەکـەیدا. خـۆپێشـاندان بە ژەنینی دەهـۆڵ و زوڕنا و بەرز کردنەوەی کـۆمەڵە دروشـمێکی سـوێدیی و ئینگلیزیی لە وێسـتـگەی Älvsjö وە دەسـتی پێکرد و هـەتا Älvsjö mässan واتـە شـوێنی کۆبوونەوەکە بەردەوام بوو. لە شوێنی کۆبوونەوەکە داواکارییەکانی فیدراسـیۆن و هـاوپەیمـانـانی خـوێندرایـەوە و نوێنەری پارتی سـۆسـیـال دیموکـراتیش لـە وتارێکدا پشـتـی داخـوازی گـەلی ئێـمـەی گـرت و پەنجـەی بۆ لایـحـەیەک ڕاکـێـشـا کـە بە پشـتـیوانیی لە ئەزمـوونی باشـووری کـوردسـتـان ڕۆژی ٢٠٠١/٣/٢٨ دەکـەوێتـە بەرباسی پەرلەمانی سوێد و پەسند دەکرێت.

شـایانی باسـە کـە لەگـەڵ دووەم کۆبوونەوەی مـەزنی یەکێتی ئەوروپا لە شـاری یۆتێبـۆری سـوێد لە ڕۆژی ٢٠٠١/٦/١٦ دا، فیـدراسـیۆن بە هـاوکاریی کۆمـیـتـەی هاوکاریی هێزە سیاسییەکانی کورد و کوردستانی و ئینسیاتیڤی کوردی باکوری کوردسـتـان مـتینگێکی مـەزنی لە شـاری یۆتێبـۆری ڕێکخـست کـە کـۆمـەڵەکـانی یۆتێبۆری، بوڕۆس، یۆنشـۆپینگ و فالشۆپینگ بەشدارییان تێدا کرد. لەو متینگەدا، ئەندامی Mariane Andersson و Lotta Hedströmوتەبێـژی پارتی ژینگەی سـوێد و سـەرکردایەتی پارتی سـەنتـەر و ئەندامی پەرلەمـانی سـوێد وتاریان خـوێندەوە و لە وتارەکـەیاندا پشـتـیوانی خـۆیان و ڕێکخـراوەکـەیان لـە داخـوازی نەتەوەی کـورد لە هـەموو بەشـەکانی کوردسـتاندا کرد. دروشـمی فیدراسـیۆن لە میـتنگەدا بریتی بوو لە:

- وەرنەگـرتنی تورکـیـا بە ئەندامـەتی یەکـێـتی ئەوروپا تا مـەرجـەکـانی جێبـەجـێ دەکات.

– دەستەبەرکردنی ئەزموونی باشووری کوردستان لە چوارچێوەی نێودەوڵەتیدا.
– نەگەڕاندنەوەی پەنابەرانی کوردی باشووری کوردستان بۆ وڵات، مەگەر بە ویستی خۆیان نەبێت و قەرەبوو کردنەوەی زیانەکانیان و دەستەبەر کردنی ئەزموونی باشوری کوردستان نەبێت.

ڕۆژی ٢٠٠١/٥/٢٢، بەبۆنەی شەهیدبوونی شازاد سائیب کادێری دێرینی یەکێتی نیشتمانی کوردستان لە کارەساتێکی ئوتۆمبێلدا، کۆمیتەی کارگێڕی فیدراسیۆن بروووسکەیەکی پرسە و ماتەمینی ئاڕاستەی بەڕێز جەلال تاڵەبانی سکرتێری گشتیی یەکێتی نیشتمانی کوردستان کرد.

فیدراسیۆن بیستەمین ساڵی دامەزراندنی خۆی پیرۆز دەکات

ڕۆژی ٢٠٠١/٦/٨، فیدراسیۆن بە پێکهێنانی فیستیڤاڵێکی سێ ڕۆژە بیستەمین ساڵی دامەزراندنی خۆی پیرۆز کرد. لە فیستیڤاڵەکەدا سەرۆکی فیدراسیۆن بە

دوای بەخێرهێنانی میوانان داوای لە مۆنا ساڵین وەزیری گونجاندن "ئینتیگراشۆن" کرد کە فیستیڤاڵەکە بکاتەوە. وەزیری گونجاندن فیستیڤاڵەکەی کردەوە و لە بەشێکی وتارێکدا پشتی داخوازی نەتەوەی کورد و خەبات و تێکۆشانی فیدراسیۆنی گرت و گوتی:

«پشتیوانی خۆم لە ئێوە و لە خەباتی ئێوە بۆ وڵاتەکەتان و بۆ مافی نەتەوەیی و زمان و کەلتوورتان ڕادەگەیەنم. هەڤاڵانی هێژا لەوەی کە منتان بۆ کردنەوەی ئەم فیستیڤاڵە هەڵبژاردووە، خۆم بە بەختەوەر دەزانم و خۆشحاڵم کە لە جەژنی بیست ساڵەی فیدراسیۆندا

لەگـەڵـتـانم. دەمــەوێت بـەدڵ پیــرۆزبایـی ئەو ڕێکخــراوەتان لێ بکەم، هـەروەک ســەرۆکی فـیدراسـیۆن گـوتی ڕێکخـراوەکـەتان بە دروسـتی نموونەی زینـدووی ئەو گۆڕانکارییـانەیە کـە دەبێت بە ئەنجـام بگات و کـردووتانە. ئەو کـارەی ئێوە و هـەنگاونانەکـانتـان بۆ کـۆمـەڵگای سـوێد بەتـەواوی جـێـی ڕێزە. هـەروەها پـێـشــوازیتـــان لێ دەکــەم بـۆ باس و گفتـوگـۆ کردنتـان لەسـەر چەند پرسێک لە کێشـەی گونجـاندن و فرە کـەلتـوور، وابـیـر دەکـەمــەوە کە ئێـوە توانـای ئـەو کـارەتان هــەیە، بەڵام بەرلـە هـەمــوو شـــتــێک پیــرۆزبایی زۆر گــەرم بۆ بیــست ســاڵـەی لە دایکبـوونی ڕێکخـراوەکەتان. من گرنگیی دەدەم بە بوونی فـیدراسیـۆن لە ڕەوتی گـونجـانـدن و تێکەڵاویـی و ژیانی دیموکـراتیـدا. چارەســەر کـردنی کێشـەی گـەلی کوردسـتان لە دڵی مندا جێگەی تایبـەتی هـەیە، لەبەر ئەوە من بـەدڵ پشـتی داواکـارییـەکانی ئێـوە دەگرم. لەگـەڵـتانم و خـۆشم بە بـەختـەوەر دەزانم بۆ ئەو باس و گـفـتـوگـۆیانـەی کـە لەو سێ ڕۆژەدا درێژەی پێدەدەن.

دەمەوێت بڵێم سوێد هـی هـەمووانە. سیاسـەتی گـونجاندن Integration بۆ بەشێک لە دانیشـتوانی سـوێد نییە، بەڵکو بۆ هـەمـوو دانیشـتـوانی سـوێدە. چەند دەهـەیەک پێـشـتـر سیـاسـەتی سـوێد لـەسـەر بیـانیی و سـوێدیی دامـەزرابوو، دواتر گـۆڕا بۆ باسـی سـوێد و پەنـابەران، بەڵام دەرکـەوت کە ئێمـە ناتوانین بەهیچ شـێوەیەک جیـاوازیی بخـەینە نێوان مـرۆڤـەکـانەوە و هـەمـوو لایەک لە سـوێد ئازادن، ئەوە بوو سـیـاسـەتی ئێمە کە پێشتـر ""ئەوان و ئێمـە" بوو، گـۆڕا بۆ سیاسـەتی گونجـاندن. گونجـاندن پرۆسـەیەکە پێوەندی بە گـرووپێکەوە نییـە کـە دێنە سـوێد ناچار بن وەک سـوێدییـەک بژین. گـونجـاندن دوو لایەنی هـەیـە بۆ هـەر منداڵێک کە لە سـوێد لـە دایک دەبێت و بۆ هـەر کـەسـێک کە دواتر دێتـە سـوێد کـاریگـەریی لەســەر ژیانـی سـوێد دادەنێت و هـەمـووی ئـەوانە پێکەوە سوێد دروست دەکەن و سوێد لەو خـەڵکە جیاوازانە پێکهاتووە. ئێمـە پێکەوە بەشـێکین لەو گۆڕانکارییـانـە و دەبێت لە خـاڵێکدا لەگـەڵ یەکتـر ڕاستگۆ بین کە چ شـتێک ئێمـە بە یەکـەوە دەبەسـتێتـەوە؟ ئەوە

چییە کە ئێمە بەم وڵاتەوە دەبەستێتەوە کە دەبێتە جێگەی ڕێز و خۆشەویستیی ئێمە و ئێمە بۆلای خۆی ڕادەکێشێت. ئەوە پرسیارێکی گرنگ و دژوارە لە پرسی گونجاندندا. دوو پرس لە سوێددا گرنگن کە دەبێت لەبەرچاویان بگرین، یەکەمیان دەبێت زۆر بەتوندی دژی ڕەگەزپەرستان و جیاوازیخوازی ڕاوەستین و دووەم ڕێز لە هەموو مرۆڤێک بگرین کە بۆ فەرهەنگ و دین و کەلتوور و بیری خۆی هەوڵدەدات و بۆ ئەوەش فیدراسیۆنی کۆمەڵە کوردستانییەکان لە سوێد بنکەی باشی ئەو باسانەیە و دەبێت پشتی بگرین و لەگەڵی بین بۆ ئەوەی دژی جیاوازیی لە نێوان کچ و کوڕدا ڕاوەستین و بۆ نەهێشتنی ئەو جیاوازییە کار بکەین.»

وتەبێژی دووەم Elsie Bäclund سکرتێری ABF بوو کە لەگەڵ پیرۆزکردنی ٢٥ ساڵەی فیدراسیۆن، خۆشحاڵی خۆی لەسەر بەردەوامکردنی هاوکاریی نێوان فیدراسیۆن و ABF دەربڕی. وتەبێژی سێیەم Michail Lundin نوێنەری لیژنەی کار لەسەر لاوان و گونجاندن وتارێکی پێشکێش کرد لە پێوەندیی چالاکییەکانی فیدراسیۆن بۆ لاوان و گونجاندن.

دواتر سیمینارێک لەژێر ناوی "ئایا پرسی کورد پرسێکی ئەوروپییە؟" Yvonne Ruwaida لە پارتی ژینگەی سوێد، Lars Ohly لە پارتی چەپی سوێد، Conny Fre-drikson لە پارتی سۆسیال دیموکراتی سوێد و نوێنەری ئەو پارتە لە ئینتەرناسیونالی سۆسیالیستی لە بەشی کورددا، تەها بەرواری نوێنەری

حکومەتی هەرێمی کوردستان لە باکوری ئەوروپا، جەمال باتوون نوێنەری کۆمیتەی هاوکاریی هێزە سیاسییەکانی کورد و کوردستانی و کەیا ئیزۆڵ سەرۆکی فیدراسیۆن سیمینارەکەیان بەڕێوە برد. دوا پرۆگرامی ڕۆژی ٢٠٠١/٦/٨ بە ئاواز و گۆرانی هونەرمەندان موراد کاوە و حەسەن مەلا ڕازایەوە.

ڕۆژی دووەم، بە سیمینارێک لەسەر "گونجاندنی کەلتووریی و کێشە لاوان" پێکهات. ئەمیر ساڵح سەرۆکی یەکێتی لاوان و سەڤاڵ مەرد ئەندامی کۆمیتەی کارگێڕی یەکێتی لاوان ئەو سیمینارەکەیان بەڕێوە برد. دووەم پرۆگرامی ئەو ڕۆژە سیمینارێک بوو لەسەر "مێژووی بیست ساڵەی فیدراسیۆن" کە ڕەشۆ زیلان سەرپەرشتی سیمینارەکەی کرد و ساڵح ئینجە، مەحمود کیپەر، ڤیلدان تانریکلو، زناری خامۆ، شەرمین بوزئەسلان، مستەفا ئایدۆغان، کەیا ئیزۆڵ، حامید گەوهەری، عوسمان ئایتار و ئەحمەد عەزیزی سیمینارەکەیان بەڕێوە برد. ئێوارەی ئەو ڕۆژە بە مۆسیقا و هەڵپەڕکێی کوردی و ئاوازی هونەرمەندان جودی و حەسەن مەلا کۆتایی هات.

لە ڕۆژی سێیەمدا سیمینارێک لەژێر ناوی "ئێمە چەندە هەڵسووڕین لە سیاسەتی سوێددا" بەڕێوە چوو. ڤیلدان تانریکلو سەرپەرشتی سیمینارەکەی کرد. بەڕێوەبەرانی سیمینارەکە بریتی بوون لە جەبار ئەمین لە پارتی ژینگەی سوێد و نایلە ئاراز و بەکر ئوزون ئەل لە پارتی چەپی سوێد. سیمیناری دووەم لەسەر "دەستدرێژی ناموس بۆ سەر ژنان بوو". کەیا ئیزۆڵ سەرپەرشتی سیمینارەکەی کرد و پارێزەر دەورین نۆژەن، سەیران دوران سەرۆکی یەکێتی ژنان و ڤیلدان

تانریکلو لە کۆمیتەی کارگێڕی فیدراسیۆن سیمینارەکەیان بەڕێوە برد. هەرلەو ڕۆژەدا کەیا ئیزۆڵ و حامید گەوهەری بەشداریی پرۆگرامێکی ڕاستەوخۆی تەلەفزیۆنی کوردستان و ڕادیۆی ئاشتی ستۆکهۆڵمیان کرد و کە هەردوو پرۆگرام لەسەر مێژووی بیست ساڵەی فیدراسیۆن پێکهاتبوون. هەروەها ڕۆژی ٢٠٠١/٦/١٢ کەیا ئیزۆڵ، حامید گەوهەری و نزال مەحمود بەشداریی سیمینارێکی سێ کاتژمێرەیان کرد کە لەسەر ئینتەرنێت سەبارەت بە مێژووی فیدراسیۆن و کێشەی پەنابەرانی کورد لە سوێد پێکهاتبوو. بەشداران وەڵامی پرسیاری ئەو کوردانەیان دایەوە کە نیشتەجێی وڵاتانی سوێد، ئەمەریکا، ئوستراليا، نەرویج، ئەڵمانیا و....تد بوون.

ڕۆژی ٢٠٠١/٩/١٣، کۆمیتەی کارگێڕی فیدراسیۆن بە بۆنەی کارەساتی ١١ی سێپتەمبەر لە ئەمەریکا و شەهید بوونی ژمارەیەکی زۆر خەڵکی ئەو وڵاتە، بەیانێکی ڕۆژنامەنووسی بڵاوکردەوە و لەودا سەرەڕای مەحکوم و شەرمەزار کردنی ئەو کارە تیرۆریستییە، سەرەخۆشی لە بنەماڵەی قوربانیانی ئەو کارەساتە و گەلی ئەمەریکا کرد.

دامەزرانی پلاتفۆرمی کوردی ئەورووپا

لە چوارچێوەی هەوڵەکانی فیدراسیۆن بۆ پێکهێنانی هاوکاریی لەنێوان ڕێکخراوە دیموکراتییەکانی کورد لە ئەورووپادا، ڕۆژی ٢٠٠١/٩/١٤ کۆبوونەوەیەک لەنێوان ئەو ڕێکخراوە دیموکراتییانەدا لە پاریس پێکهات. شایانی باسە یەکەم کۆبوونەوەی ئەو ڕێکخراوانە جاری یەکەم لە ڕۆژی ٢٠٠٠/٤/٦ لە ABF ستۆکهۆڵم و جاری دووەم لە ڕۆژی ٢٠٠١/٧/٢٢ لە ئەڵمان پێکهات. لە ئاکامی ئەو کۆبوونەوانەدا پلاتفۆرمی کوردی ئەورووپا دامەزرا کە ئێستا خەریکی بەرفرەوانکردنی خۆیەتی.

وەزیری کەلتووری سوێد بارەگای فیدراسیۆن دەکاتەوە

ڕۆژی ٢٠٠١/١٠/١٢، فیدراسیۆن بە بەشداریی نوێنەری کۆمیتەی هاوکاریی هێزە سیاسییەکانی کورد و کوردستان و Marita Ulvskog وەزیری کەلتووری

سوێد، نوێنەری پارتی گەلی سوێد، نوێنەری پارتی ژینگە، تەها بەرواری نوێنەری حکومەتی هەرێمی کوردستان لە باکوری ئەوروپا، سەرۆکی شارەوانی ناکا و ژمارەیەک میوانی کورد و سوێدی بارەگای نوێی خۆی کردەوە. ماریتا ئۆلف سکوگ لە وتەیەکدا سەرەڕای پشتیوانی کردنی لە خەباتی فیدراسیۆن، بارەگای نوێی فیدراسیۆنی بە شوێنێکی پیرۆز و ماڵی کوردان ناساند و گوتی:

فیدراسیۆنی کورد لە سوێد ڕۆڵی بەرچاوی هەیە و ئێوەی کورد لەم وڵاتەدا هەمیشە دەتوانن زمان و کەلتووری خۆتان بپارێزن.. هەروەها Erik Laugbg سەرۆکی شارەوانی ناکا کە لە فرۆشتنی خانوو بە فیدراسیۆن نەخشی بەرچاوی هەبوو، هاتنی فیدراسیۆنی بۆ شارەوانیی ناکا پیرۆز کرد.

کەریم حسامی بە نەخۆشیی شێرپەنجەی مێشک کۆچی دوایی کرد

ڕۆژی ٢٠٠١/١٠/٦، نووسەر و وەرگێڕ و سیاسەتمەداری کورد کەریم حسامی بەهۆی نەخۆشیی شێرپەنجەی مێشک کۆچی دوایی کرد و ڕۆژی ٢٠٠١/١٠/١٤ تەرمەکەی لە گۆڕستانی تێنستا لە ستۆکهۆڵم بەخاک سپێردرا. سەدان نووسەر و ڕۆشنبیری کورد و نوێنەری ڕێکخراوە سیاسییەکانی هەرچوار پارچەی کوردستان بەشداریی ڕێوڕەسمی بەخاک سپاردنی حسامییان کرد و محەمەد ئەمین سیراجی دۆستی دێرینی حسامی لە ڕێوڕەسمەکەدا پەیامی بنەماڵە حسامی خوێندەوە.

بەم بۆنەیەوە، کۆمیتەی کارگێڕی فیدراسیۆن بە هاوکاریی بنەماڵە و دۆستانی حسامی پاش نیوەڕوێ ڕۆژی ٢٠٠١/١٠/١٤ لە هۆڵی شیستای ستۆکهۆڵم کۆڕێکی ماتەمینی بۆ خوالێخۆشبوو دانا. لە کۆڕەکەدا پەیامی بەڕێز مەسعوود بارزانی سەرۆکی پارتی دیموکراتی کوردستان، پەیامی مەکتەبی سیاسی پارتی دیموکراتی کوردستان، پەیامی نوێنەرایەتی حکومەتی هەرێمی کوردستان لە باکوری ئەوروپا، پەیامی کۆمیتەی هاوکاریی هێزە سیاسییەکانی کورد و کوردستانی، پەیامی حزبی دیموکراتی کوردستانی ئێران، پەیامی مەکتەبی سیاسی حزبی شیوعی کوردستان، پەیامی کەسایەتی سیاسیی کورد غەنی بلوریان، پەیامی شاعیری کورد عەبدولا پەشێو، پەیامی جەوهەر نامق سالم و چەندان پەیامی تر خوێندرانەوە. شایانی باسە سکرتێری فیدراسیۆن حامید گەوهەری ئۆرگانیزەی کۆڕەکەی کردبوو و عاسی ڕەباتی و ناسر سینا و کۆڤان ئامەدی کۆڕەکەیان بەڕێوە برد.

فیدراسیۆن نزار خەزرەچی یەکێک لە تاوانبارانی کیمیابارانکردنی هەڵەبجە دەداتە دادگا

کۆمیتەی کارگێڕی فیدراسیۆن لە چوادەیەمین کۆبوونەوەی خۆیدا کە ڕۆژی ٢٠٠١/١٠/١٣ پێکی هێنا، بڕیاری دا شکاتنامەیەک دژی ژەنراڵ "نزار خەزرەچی" یەکێک لە تاوانبارانی کیمیاباران کردنی هەڵەبجە و ئەنفالکردنی گەلی کورد لە باشووری کوردستان ئامادە بکات. خەزرەچی لەم دوایانەدا پەنای بۆ وڵاتی دانمارک هێناوە و لەوێ دەژی. کۆمیتەی کارگێڕ بۆ ئامادە کردنی ئەو شکاتە، داوای لە کۆمەڵەکانی کرد کە بڕیاری کۆمیتەی کارگێڕ بە ئەندامانیان و کوردەکانی دانیشتوی شارەکەیان بگەیەنن و بە زووترین کات شکاتنامەی بنەماڵەکان بە دیاریکردنی "ناو، شوێنی ئەنفال، مێژووی ئەنفال و شەهیدانی هەڵەبجە" ڕەوانەی کۆمیتەی کارگێڕ بکەن. هەروەها کۆمیتەی کارگێڕ ڕۆژی ٢٠٠١/١٠/١٧ نامەیەکی دەربارەی تاوانەکانی نزار خەزرەچی ئاڕاستەی وەزارەتی دەرەوەی دانیمارک کرد و لە ڕۆژی ٢٠٠١/١٢/١٢ دا شکاتنامەیەکی لەگەڵ ناو و نیشانی ١٢٦ ئەنفالکراو و شەهیدی هەڵەبجەی کە لەلایەن کۆمەڵەی

یۆتێبۆرییەوە پێگەیشتبوو، ڕەوانەی وەزارەتی دەرەوەی دانیمارک کرد.

شـــایانی باســـە ڕۆژی ٢٠٠٢/٣/١٢ دوو دادوەر لە وڵاتی دانیـــمـــارکـــەوە بۆ لێکۆڵینەوە لەسـەر شکایەتی فیدراسیۆن سەردانی بارەگای فیدراسیۆنیان کرد و لە کـۆبوونەوەیەکـدا کـە کـۆمـیـتـەی کـارگـێـڕ بە بەشـداریی ژمـارەیەک کـوردی دانیشـتـووی سـتۆکـهۆڵم پێکـی هێنابوو، لەسـەر تاوانەکانی نزار خـەزرەچی لەگەڵ ئەو دوو دادوەرە دوان.

ڕۆژی ٢٠٠١/١١/٣٠ فیـدراسـیـۆن بە هـاوکاریی فیـدراسـیـۆنی ئێرانیـیـەکان، سـۆمالییـەکان، شـیلییـەکان و بەڕێوەبەرایەتی پۆلیسـی بەشی گونجاندنی سـوێد و چەند کۆمـەڵەی تری وەک: کۆمـەڵەی دژی مادە بێهۆشکەرەکان، کۆمـەڵەی دایک و باوکان و کۆمـەڵەی دژە تاوان، خۆپێشـاندانێکیان بە دژی ڕەگەزپەرستیی پێکهێنا. ئەو فیدراسیۆن و کۆمەڵانە بڕیاریان دا هەموو مانگێ جارێک دژی ڕەگەزپەرستیی چالاکییەک ئەنجام بدەن.

ڕۆژی ٢٠٠١/١٢/١٠، بەڕێوەبەرایـەتی گـــونجـــاندن کـــۆبـوونەوەیـەکی لەســـەر کێشـەی بنەماڵە و کچانی بیانی پێکهێنا. مۆنا ساڵین وەزیری گونجاندن و Ingerd Wernersson و Margereta Winberg و Ingelathalen بە نوێنەرایـەتی حـکومـــەتـی سـوێد بەشـداریی ئەو کـۆبوونەوەیان کـرد. لەلایەن فـیـدراسـیـۆنەوە کـەیا ئیـزۆڵ، سـەیران دوران سـەرۆکی یەکـێـتـی ژنان و ئەمـیـر سـاڵح سـەرۆکی یەکـێـتـی لاوان بەشداریی کۆبوونەوەکەیان کرد.

فادیمە شایندال بەدەست باوکی کوژرا

ڕۆژی ٢٠٠٢/١/٢١ کچـێک بە ناوی فـادیمە شـایندال خـەڵکی مـەرعـەش بەدەست باوکی لە شـاری ئوپسـالا کوژرا. بەم بۆنەیەوە فیـدراسـیـۆن ڕۆژی ٢٠٠٢/١/٢٦ بە هـاوکـاریی یەکـێـتی ژنان و یەکـێـتی لاوان کـۆبوونەوەیەکی مـەزنی لە گـۆڕەپانی مێدبۆریار لە ستۆکهۆڵم پێکهێنا کە پتر لە ٢٠٠٠ کەس کورد و سوێدی و پەنابەری وڵاتـانی تـر و چەند ڕۆژنامـــەنووسی ســـوێدی بەشـــدارییـــان تێـــدا کـــرد. لەو کۆبوونەوەیەدا Thomas Bodström

وەزیری دادی سـوێد، Lotta Nilsson Hedström وتەبێـژی پارتی ژینگەی سـوێد،

تەها بەرواری نوێنەری حکومەتی هەرێمی کوردستان لە باکوری ئەوروپا، سلیڤا حەسەن نوێنەری یەکێتی ژنان، ئەمیر ساڵح سەرۆکی یەکێتی لاوان و کەیا ئیزۆڵ سەرۆکی فیدراسیۆن وتاریان پێشکێش کرد و لە وتارەکەیاندا کوشتنی فادیمە شایندالیان مەحکووم کرد. شایانی باسە ڕۆژی ٢٠٠٢/٢/٤ تەرمی فادیمە شایندال لە گۆڕستانی ئوپسالا بە خاک سپێردرا و فیدراسیۆن بە تاجە گوڵێکەوە بەشداریی لە بەخاک سپاردنی فادیمە شاینداڵی کرد. جگە لەوە لە زۆربەی کۆمەڵەکانی سەربە فیدراسیۆن لەوانە لینشۆپینگ و یۆتیبۆری، یەڤلە و ئوپسالا سەبارەت بە کوشتنی فادیمە شایندال کۆڕ و کۆبوونەوە و سیمینار پێکهات.

ڕۆژی ٢٠٠٢/٢/٤ کۆمیتەی کارگێڕی SIOS بە بەشداریی کەیا ئیزۆڵ سەرۆکی فیدراسیۆن چەند ڕەخنەیەکی سەبارەت بە لەبەرچاو نەگرتنی ڕۆڵی فیدراسیۆنەکانی بیانی لەلایەن Integrationsrd وە ئاڕاستەی ئەو بەڕێوەبەرایەتییە کرد و تەنانەت بڕیاری دا تا ئەوکاتەی حکومەتی سوێد ڕۆڵی فیدراسیۆنەکانی بیانی لەبەرچاو نەگرێت، بەشداریی کۆبوونەوەکانی Integrationsrd نەکەن. فیدراسیۆنی کۆمەڵە کوردستانییەکان لەگەڵ ئەم بڕیارە نەبوو و دژی ڕاوەستا. ئەو باسە مایەوە بۆ گفتوگۆ کردن لەگەڵ مۆنا ساڵین وەزیری گونجاندن. ڕۆژی ٢٠٠٢/٢/٦، Integrationsrd کۆبووەوە و لەو کۆبوونەوەیەدا داخوازی فیدراسیۆن و SIOS بە مۆنا ساڵین ڕاگەینرا و داواکرا ئاوڕ لە ڕۆڵی ڕێکخراوە بیانییەکان لە بوارە جیاوازەکاندا بدرێتەوە. مۆنا ساڵین ڕەخنەکەی سەلماند و ڕایگەیاند کە داواکەیان دەخاتە بەرباسی حکومەت و هەوڵی هەندێک گۆڕانکاری دەدات.

ڕۆژی ٢٠٠٢/٣/٩، حامید گەوهەری سکرتێری فیدراسیۆن کۆبوونەوەیەکی بۆ دارشتنی پلانی خەباتی دواڕۆژ بۆ کەمئەندامان پێکهێنا. خوداداد بەهرامی و ڕەزا سیراجی، تارا ڕەسوڵ و دڵزار کەریم سەرۆک و سکرتێری کۆمەڵەی نابینایانی کورد لە سوێد، عەلی پینەدوزی سکرتێری کۆمەڵەی کەمئەندامانی لینشۆپینگ، نوری ساڵح بەرپرسی کۆمیتەی کەمئەندامان و بەساڵداچوانی

فیدراسیۆن بەشداریی کۆبوونەوەکەیان کرد. لەو کۆبوونەوەیەدا سەرەڕای دانانی پلانێکی یەکساڵەی خەبات، کۆمیتەیەکی پێنج کەسیش بۆ بەڕێوەبردنی پرۆژەی هاوینگەیەک و چەند چالاکی تر بۆ کەمئەندامان پەسند کرا.

ڕۆژی ٢٠٠٢/٣/١٦، فیدراسیۆن بە هاوکاریی کۆمیتەی هاوکاریی هێزە سیاسییەکانی کورد و کوردستانی یادی چواردەمین ساڵی کارەساتی کیمیابارانی هەڵەبجەی کردەوە. لەو یادکردنەوەیەدا کە لە کڵێسای Fredrk Adolf لە ستۆکهۆڵم بەڕێوەچوو، پترلە ٥٠٠ کەسایەتی کورد و سوێدی بەشدارییان تێدا کرد. Joe Frans لە پارتی سۆسیال دیموکراتی سوێد، Ewa Zetterberg لە پارتی چەپی سوێد، Per Gharton لە پارتی ژینگەی سوێد، تەها بەرواری نوێنەری حکومەتی هەرێمی کوردستان لە باکوری ئەوروپا، محەمەد سەدیق بەرپرسی کۆمیتەی هاوکاریی و کەیا ئیزۆڵ سەرۆکی فیدراسیۆن وتاریان خوێندەوە. هەروەها خالید ڕەشید بە شمشاڵ ئاهەنگێکی ماتەمینیی ژەنی و تارا ڕەسوڵ گۆرانییەکی ماتەمینیی بۆ هەڵەبجە و شەهیدان گوت. لە کۆتاییدا بەشداران بە یادی شەهیدانی هەڵەبجە مۆمیان داگیرساند و پێشانگای وێنەی شەهیدانی هەڵەبجەیان بەسەر کردەوە.

٦٠٠٠ کەس بەشداریی ئاگری نەورۆز و جەژنی نەورۆزیان کرد

ڕۆژی ٢٠٠٢/٣/٢٠، فیدراسیۆن بە هاوکاریی کۆمەڵەی سپۆنگا و بە بۆنەی دەستپێکردنی ساڵی ٢٧٠٢ی کوردی، ئاگری نەورۆزی لە گۆڕەپانی Eggebygrd لە شارەوانی سپۆنگا لە ستۆکهۆڵم کردەوە. پتر لە دوو هەزار کورد بەشداریی ڕێوڕەسمی کردنەوەی ئاگری نەورۆزیان کرد. حامید گەوهەری سکرتێری فیدراسیۆن

له وتارێکدا جەژنی نەورۆز و ساڵی نوێی کوردیی لە بەشداران و گەلی کورد پیرۆزکرد. هەروەها فیدراسیۆن بەبۆنەی جەژنی نەتەوەیی نەورۆز، ڕۆژی ٢٠٠٢/٣/٢٣ ئاهەنگێکی بە شکۆی لە هۆڵی سۆڵنا پێکهێنا کە نزیکەی چوار هەزار کەس بەشدارییان تێدا کرد. لە ئاهەنگەکەدا پەیامی نوێنەرایەتی حکومەتی هەرێمی کوردستان، کۆمیتەی هاوکاریی هێزە سیاسییەکانی کورد و کوردستانی و فیدراسیۆن خوێندرایەوە و بە دەنگی هونەرمەندان فەقێ تەیران، حەسەن مەلا، کەمال محەمەد، زیاد ئەسعەد، خەیرۆ مەلا، هۆزان جانۆ و حەسەن شەریف ڕازایەوە.

هەرێمە چالاکەکانی فیدراسیۆن

کۆمیتەکانی هەرێمی سێیەم و پێنجەم و چوارەمی فیدراسیۆن لەنێوان کۆنگرەی ١٩ و ٢٠ی فیدراسیۆندا کۆمیتەی هەرە چالاکی فیدراسیۆن بوون. کۆمیتەی هەرێمی سێیەم بە سەرۆکایەتی جەمیل دەمیرجان و بە هاوکاریی دیار مزوری و ئەحمەد سندی پێنج کۆبوونەوەی لە ڕۆژانی ٢٠٠١/٢/٣ ، ٢٠٠١/٤/٧ ، ٢٠٠١/٦/١٧ ، ٢٠٠١/١٠/١٢ و ٢٠٠٢/٢/١٧ پێکهێناوە و کۆمەڵەکانی ئویریبرۆ، ئیسکیلستونا، کارلستاد، نۆرشۆپینگ، لینشۆپینگ و کارلسکوگا بەشداریی کۆبوونەوەکانیان کردووە. کۆمیتەی هەرێمی پێنجەم بە سەرۆکایەتی ئەمیر جەرگیس و هاوکاریی ماجد عەلی چوار کۆبوونەوەی لە ڕۆژانی ٢٠٠١/١/٦، ٢٠٠١/٣/٤، ٢٠٠١/٦/٢ و ٢٠٠٢/٢/٢ پێکهێناوە و کۆمەڵەکانی هێلسینگبۆری، ئاشتی مالمۆ و کریستیانستاد بەشداریی کۆبوونەوەکانیان کردووە. کۆمیتەی هەرێمی چوارەم بەسەرۆکایەتی عادل دهۆکی سێ کۆبوونەوەی لە ڕۆژانی ٢٠٠١/٤/٨، ٢٠٠١/٩/٣ و ٢٠٠١/١٢/٨ پێکهێناوە و کۆمەڵەکانی یۆتێبۆری، بورۆس، یۆنشۆپینگ و فالشۆپینگ بەشداریی کۆبوونەوەکانیان کردووە.

لە نێوان کۆنگرەی ١٩ و ٢٠دا پرۆژەی ناکۆکی لەنێوان نەوەکاندا کە کەیا ئیزۆڵ بەرپرسی بوو، درێژەی بە خەباتی خۆی دا و ڕۆژی ٢٠٠١/٨/٨ شەست دایک و باوک و لاوی کوردی لە شارەکانی ستۆکهۆڵم، ئیسکیلستونا و ئوپسالا بەشداریی هاوینگەی Gripsholm لە ناوچەی Södertälje کرد.

لەگەڵ پرۆژەی ناکۆکی لەنێوان نەوەکاندا، پرۆژەی کەمئەندامانیش بەڕێوەچوو کە پێشتر لەنێوان کۆنگرەکانی ١٨ و ١٩دا عاسی ڕەباتی بەرپرسایەتی دەکرد و دواتر لەنێوان کۆنگرەی ١٩ و ٢٠ دا حامید گەوهەری لەگەڵ کۆمیتەیەک کە لە نوری ساڵح و خودادادد بەهرامی پێکهاتبوو، سەرپەرشتی کرد و ڕۆژی ٢٠٠٣/٣/٢٥ حەفتا کەمئەندامی لە شارەکانی ستۆکهۆڵم، لینشۆپینگ، یۆتێبۆری و ئویریبرۆ بەشداریی هاوینگەیەکی سێ ڕۆژە لە ئاڵموسا کرد.

کەسایەتییەکان بە تاک و بە کۆمەڵ سەردانی فیدراسیۆن دەکەن

لەنێوان کۆنگرەی ١٩ و ٢٠ دا ئەم بەڕێزانەی خوارەوە بەشێوەی فەرمی سەردانی فیدراسیۆنیان کردووە و لەلایەن کۆمیتەی کارگێڕ و ئەندامانی کۆمیتەی گشتی نیشتەجێ لە ستۆکهۆڵمەوە پێشوازیی کراون:

ڕۆژی ٢٠٠٠/١١/٨، بەڕێز ئەحمەد ئۆکچوئۆغڵو پارێزەری کورد لە تورکیا.

ڕۆژی ٢٠٠٠/١١/٨، بەڕێز جەوهەر نامق سالم سکرتێری پارتی دیموکراتی کوردستان لەگەڵ لیژنەیەکی پارتی دیموکرات.

ڕۆژی ٢٠٠٠/١٢/٩، گرووپی هەڵپەرکێی کۆمەڵەی ئیسکیلستونا لەگەڵ بنەماڵەکەیان و سەرۆکی کۆمەڵەی ئیسکیلستونا.

ڕۆژی ٢٠٠١/١/٨، لیژنەیەکی حزبی شیوعی کوردستان بە سەرۆکایەتی بەڕێز بابی تارا بەرپرسی لقی ئەورووپای حزب.

ڕۆژی ٢٠٠٠/١/٨، بەڕێز ناسر سینا ئەندامی دەستەی بەڕێوەبەرایەتی ڕادیۆی زایەڵە "ڕادیۆی سوێدی بە زمانی کوردی".

ڕۆژی ٢٠٠١/١/٩، بەڕێز تەها بەرواری نوێنەری حکومەتی هەرێمی کوردستان لە باکوری ئەورووپا.

ڕۆژی ٢٠٠١/١/١٣، بەڕێز جەبار ئەمین ئەندامی سەرکردایەتی پارتی ژینگەی سوێد.

ڕۆژی ٢٠٠١/٢/١، بەڕێز ئاژەن ئاری شاعیری کوردی باکوری کوردستان.

ڕۆژی ٢٠٠١/٢/٢٦، بەڕێز خوین فۆنسیکا Juan Fonseca پەرلەمانتاری

پێشووی لیستی پارتی سۆسیال دیموکراتی سوێد.

ڕۆژی ٢٠٠١/٣/١٤، بەڕێز عەبدوڵا حەسەنزادە سکرتێری گشتی حزبی دیموکراتی کورستانی ئێران بە یاوەریی لیژنەیەک.

ڕۆژی ٢٠٠١/٤/١٧، لیژنەیەک بە سەرۆکایەتی سەردار ئەمین لە کۆمیتەی ڕێکخستنی یەکێتی نیشتمانی کوردستان لە سوێد.

ڕۆژی ٢٠٠١/٥/١٤ بەڕێز دوکتۆر عیسمەت محەمەد ئەمین سەرۆکی زانکۆی دهۆک بە نوێنەرایەتی هەرسێ زانکۆی هەولێر، سلێمانی و دهۆک بە یاوەریی د. فەرهاد سلێڤانی و د. عەبدولباقی ئەحمەد مامۆستای زانکۆکانی باشووری کوردستان.

ڕۆژی ٢٠٠١/٥/١٨ بەڕێز دەیود هەیرج David G. Hirsch سەرۆکی بەشی ڕۆژهەڵاتی نێوەڕاستی کتێبخانەی ناوەندیی زانکۆی لوسئەنجلیس لە وڵاتە یەکگرتووەکانی ئەمەریکا.

ڕۆژی ٢٠٠١/٦/١٢، بەڕێز کەمال بورکای سکرتێری گشتی پارتی سۆسیالیستی کوردستان لەگەڵ لیژنەیەکی پارتی سۆسیالیست.

ڕۆژی ٢٠٠١/١٠/٢٩، ئەندامانی کۆمیتەی کارگێڕی لقی لاوانی کۆمەڵەی لینشۆپینگ.

ڕۆژی ٢٠٠١/١١/٢٦، بەڕێز کەریم ئەحمەد سکرتێری گشتی حزبی شیوعی کوردستان بە یاوەریی شاندێک لە لقی سوێدیی حزبی شیوعی.

ڕۆژی ٢٠٠١/١٢/١٩، وەفدێکی کۆمیتەی ڕێکخستنی یەکێتی نیشتمانی کوردستان لە سوێد سەردانی فیدراسیۆنی کرد و لەلایەن ئەندامانی کۆمیتەی کارگێڕەوە پێشوازیی کرا. لە کۆبوونەوەیەکدا هەردوو لایەن باسیان لە چالاککردنەوەی ئەندامان و لایەنگرانی یەکێتی لە کۆمەڵەکانی ئەندامی فیدراسیۆندا کرد. ئەندامانی کۆمیتەی کارگێڕ ڕایانگەیاند فیدراسیۆن بەبێ جیاوازیی ماڵی هەموو کوردێکە و هیوایان خواست ئەندامان و لایەنگرانی یەکێتی نیشتمانیی کوردستان کە لە ساڵی ١٩٩٦ەوە چالاکیی خۆیان لە فیدراسیۆندا کەم کردووەتەوە، وەک ئەندامانی ڕێکخراوەکانی تر ڕۆڵی خۆیان هەبێت لە کۆمەڵەکانی ئەندامی فیدراسیۆن و ئۆرگانەکانیدا. ڕۆژنامەی کوردستانی نوێ "ڕۆژنامەی

ڕۆژانە یەکێتی نیشتمانی کوردستان" لە ژمارەی ڕۆژی ٢٠٠١/١٢/٢٢یدا ئاماژەی بەو دیدارەی کۆمیتەی ڕێکخستنی یەکێتی نیشتمانی لەگەڵ ئەندامانی کۆمیتەی کارگێڕی فیدراسیۆن کرد و نوسی:

«لە دیدارێکدا باس لە سەرلەنوێ گەڕانەوەی ڕێکخستنەکانی یەکێتیی نیشتمانیی کوردستان کرا بۆ ناو فیدراسیۆنی کۆمەڵە کوردستانییەکان و تەئکید کرایەوە کە دامەزراندنی فیدراسیۆنەکە سەروەرییەکی دیکەی ڕێکخستنی یەکێتی نیشتمانی کوردستان بوو، لەکاتی خۆیدا، چونکە ڕێکخستنەکانی یەکێتی نیشتمانی کوردستان بە قورساییەکی زۆرەوە بەشداریی دامەزراندن و چالاکییەکانی فیدراسیۆنەکەیان دەکرد. ڕۆژنامەی کوردستانی نوێ لە بەشێکی تری هەواڵەکەدا ڕایگەیاند: شایانی باسە بەهۆی ئەوەی کە چەند لایەنێک لە هەوڵی ئەوەدا بوون کاری حزبایەتی تێکەڵاوی کارەکانی فیدراسیۆن بکەن، ڕێکخستنەکانی یەکێتی چالاکیی خۆیان لە فیدراسیۆن وەستاند.»

دەقی نووسینی ڕۆژنامەی کوردستانی نوێ لە ڕۆژی ٢٠٠٢/١/٧دا کەوتە بەرباسی کۆبوونەوەی کۆمیتەی کارگێڕ. کۆمیتەی کارگێڕ ئەو نووسینەی ڕۆژنامەی کوردستانی نوێی بەڕاست نەزانی. لەبەر ئەوە بڕیاری دا: بۆ ڕاستکردنەوەی ئەم هەواڵە، پرۆتۆکۆڵی کۆبوونەوەی ڕۆژی ٢٠٠١/١٢/١٩ ی کۆمیتەی کارگێڕ لەگەڵ وەفدی کۆمیتەی ڕێکخستنی یەکێتی نیشتمانی لە سوێد ئاڕاستەی ڕۆژنامەی کوردستانی نوێ بکات و مەسەلەکە بە ڕای گشتی بگەیەنێت. لە پرۆتۆکۆڵەکەدا ئەم دوو خاڵەی خوارەوە نووسراوە و کۆمیتەی کارگێڕ پرۆتۆکۆڵەکەی بە نامەی ژمارە ٣٥ ی ڕۆژی ٢٠٠٢/١/١١ ئاڕاستەی کۆمیتەی ڕێکخستنی یەکێتی نیشتمانی کوردستان لە سوێد و سەرنووسەری ڕۆژنامەی کوردستانی نوێ کرد:

١- لە هەر شارێکی سوێد کە کۆمەڵەی فیدراسیۆنی لێیە و لایەنگرانی یەکێتی نیشتمانی کوردستانیش کۆمەڵەیان لێ دامەزراندووە، پێویستە کۆمەڵەکەی خۆیان هەڵوەشێننەوە و بە شێوەی تاک بچن لە کۆمەڵەکانی سەربە

فیدراسیۆندا ببن بە ئەندام.

٢- لە هەر شارێکی سوێد کە کۆمەڵەی سەر بە فیدراسیۆنی لێ نییە، بەڵام لایەنگرانی یەکێتی نیشتمانی کوردستان کۆمەڵەیان لێ دامەزراندووە، بەو شەرتە کە دەرگای کۆمەڵەکەیان بۆ کوردی دانیشتووی ئەو شارە والا بکەن کە بچن تێیدا ببن بە ئەندام و بەبێ لەبەرچاو گرتنی شوێنی لەدایکبوون و بۆچوونی سیاسیی ئەوان، کۆنگرەیەکی ئاوارتە بە بەشداریی نوێنەری فیدراسیۆن پێکبێنن، ئەو کۆمەڵەیە دەبێتە ئەندامی فیدراسیۆن.

ڕای میوانانی فیدراسیۆن و ئەو کەسانەی کە لە نزیکەوە بەشداریی چالاکییەکانی فیدراسیۆنیان کردووە لەسەر فیدراسیۆن، لە نێوان کۆنگرەی ١٩ و ٢٠ فیدراسیۆندا:

مۆنا ساڵین وەزیری ئینتیگراشۆنی "گونجاندن" سوێد: من گرنگیی دەدەم بەبوونی فیدراسیۆن لە ڕەوتی گونجاندن و تێکەڵاویی و ژیانی دیموکراتیدا. چارەسەر کردنی کێشەی گەلی کوردستان لە دڵی مندا جێگەی تایبەتی هەیە، لەبەر ئەوە من بەدڵ پشتی داواکارییەکانی ئێوە دەگرم.

ماریتا ئۆلف سکوگ Marita Ulvskog وەزیری کەلتووری سوێد: فیدراسیۆنی کورد لە سوێد ڕۆڵی بەرچاوی هەیە و ئێوەی کورد لەم وڵاتەدا هەمیشە دەتوانن زمان و کەلتووری خۆتان بپارێزن.

عەبدوڵا حەسەنزادە سکرتێری گشتی حزبی دیموکراتی کوردستانی ئێران: پێمانخۆشە بەهەموو هێزمانەوە یارمەتی فیدراسیۆن بکەین و بێزارین لەوانەی بە ناوی حزبایەتی لە هێزی فیدراسیۆن دەبرن و لاوازی دەکەن. شانازی بە ئێوە و بە خەباتی ئێوە دەکەین و هەر ئەرکێکی بکەوێتە سەرشانی ئێمە بۆ بەرەوپێشخستنی پتری فیدراسیۆن کۆتایی ناکەین.

جەوهەر نامق سالم سکرتێری پارتی دیموکراتی کوردستان: بە ئاواتم کە فیدراسیۆن جێگەی خەباتی هەموو

کوردێک و لایەنە کوردییەکان بێت و بە قازانجی کوردەکانی دانیشتووی سوێد و بزاڤی ڕزگاریخوازانەی کوردستان پتر سەرکەوتن بەدەست بێنێت.

کەمال بورکای سکرتێری گشتی پارتی سۆسیالیستی کوردستان: فیدراسیۆن وەک پێداویستییەک لە ژیانی کۆمەلایەتی و سیاسیی کوردەکانی دانیشتووی سوێددا، بوونی پێویستە و دەبێت بەهەموو لایەک هەوڵی بەرەوپێشچوونی بدەین.

کۆمیتەی گشتی فیدراسیۆن لەنێوان کۆنگرەی ١٩ و ٢٠ دا کۆمیسیۆنێکی لە حامید گەوهەری، ڤیلدان تانریکلو و جەمیل دەمیرجان پێکهێنا تا بەسەر پرۆگرامی فیدراسیۆندا بچنەوە و پێشنیازێک بۆ گۆڕانکاریی لە دەستووری فیدراسیۆندا ئامادە و پێشکێشی کۆمیتەی گشتی بکەن تا دوای پەسندکردنی کۆمیتەی گشتی بە دوا گۆڕانکارییەوە بۆ پەسندکردن لە کۆنگرەی بیستەمدا پێشکێش بە کۆنگرەی ٢٠ ی فیدراسیۆنی بکەن. ڕەشنووسی ئامادەکراو ڕۆژی ٢٠٠٢/٤/٣٠ پێشکێشی کۆمیتەی گشتی کرا و کۆمیتەی گشتی لەگەڵ دوا گۆڕانکارییەکانی ئاراستەی کۆنگرەی بیستەمی فیدراسیۆن کرد. هەروەها کۆمیتەی گشتی ١٥ ڕۆژ بەرلە پێکهێنانی کۆنگرەی بیستەم، ڕاپۆرتی خەبات و چالاکییەکانی ئاراستەی کۆمەڵەکان و ئەندامانی نوێنەری کۆمەڵەکان و ئۆرگانەکانی فیدراسیۆن کرد.

لە سەرەتای ڕاپۆرتەکەدا حامید گەوهەری سکرتێری فیدراسیۆن سەبارەت بەو ڕاپۆرتە دەنووسێت: ئەم ڕاپۆرتەی بەردەستتان پوختەی کار و خەباتی هەژدە مانگەی کۆمیتەکانی کاری سەر بە کۆمیتەی گشتی فیدراسیۆنی کۆمەڵە کوردستانییەکانە لە سوێد، کە لەژێر چاودێریی کۆمیتەی کارگێردا بەڕێوە چوون و لە ڕووی ئەو پرۆتۆکۆڵ و ڕاپۆرتانەوە ئامادە کراوە کە کۆمیتەی گشتی لە کۆبوونەوەکانی خۆیدا پەسندی کردوون و بە دوای هەر کۆبوونەوەیەک ئاراستەی کۆمەڵەکان و ئۆرگانەکانی فیدراسیۆن کراون. کۆمیتەی گشتی لە دوا کۆبوونەوەی خۆیدا لە ڕۆژی ٢٠٠٤/٣/٢٤ بڕیاریدا ئەم ڕاپۆرتانە بە ناوی ڕاپۆتی چالاکییەکانی کۆمیتەی گشتی بۆ کۆنگرەی بیست و یەکەم بڵاوبکرێتەوە.

سکرتێری فیدراسیۆن لە بەشێکی تری پێشەکییەکەیدا خەبات و چالاکییەکانی فیدراسیۆن هەڵدەسەنگێنێت و دەنوسێ:

– فیدراسیۆن لە پلەی دەزگایەکی نەتەوەیی، دیموکراتی و کۆمەڵایەتی کوردی دانیشتووی وڵاتی سوێد لەم هەژدە مانگەدا گەلێک چالاک بووە و تا ڕادەیەکیش لە ئەرکەکانیدا سەرکەوتنی بەدەست هێناوە، بەتایبەتی لە بواری پێوەندییەکانی لەگەڵ دەزگاکان و کاربەدەستانی سوێدی و ڕێکخراوە سیاسییە کورد و کوردستانییەکاندا. بۆ نموونە لەنێوان کۆنگرەی ١٩ و ٢٠ دا سێ وەزیری حکومەتی سوێد مۆنا ساڵین Mona Salin وەزیری گونجاندن "ئینتیگراشون"، ماریتا ئولفسکۆگ Marita Ulvskog وەزیری کەلتوور و توماس بودستروم Thomas Bodström وەزیری دادی سوێد و دەیان پەرلەمانتار و کاربەدەستی باڵای سوێدیی بەشداربوون لە چالاکییەکانی فیدراسیۆندا. هەروەها کۆمیتەی هاوکاریی هێزە سیاسییەکانی کورد و کوردستانی و ئینسیاتیڤی کوردی سوێد "ئیکاسە" لە نزیکەوە بەشداریی چالاکییەکانی فیدراسیۆنیان کردووە و.... فیدراسیۆن چالاک بووە لە ڕێزگرتن لە ڕۆژە نەتەوەیی و مێژوویییەکان و کرینی خانووبەرە و ئاوەدانکردنەوەی بارەگای فیدراسیۆندا. لە نێوان کۆنگرەی ١٩ و ٢٠دا ئاکامی وەرگرت لە خەباتی ١٨ ساڵەی خۆی بۆ دانانی ڕادیۆی زایەڵە، ڕادیۆی سەرتاسەریی سوێدی بە زمانی کوردیی لەلایەن حکومەتی سوێدەوە بۆ کوردەکانی دانیشتووی سوێد و وڵاتانی دەوروبەر و دەیان چالاکیی تر کە لە ڕاپۆرتەکاندا پێشکێشی ئێوە دەکرێن. گەوهەری لە کۆتاییدا دەنووسێت:

«فیدراسیۆن چەند کەموکوریی بەرچاوی هەبووە. یەکێک لەوانە دەگەڕێتەوە سەر مەسەلەی ڕێکخستن و دابەشکردنی کار و بەشداریی کردنی ئەندامانی لە بەڕێوەبردنی کارەکانی فیدراسیۆندا. هەرچەندە کۆنگرەی ١٩ ژمارەیەک کادێری باش و بە ئەزموونی بۆ کۆمیتەی کارگێڕ هەڵبژاردبوو، بەڵام چونکە لەناو ئەواندا کەمتر هەماهەنگی کار هەبوو، لە بەڕێوەبردنی کارەکانی فیدراسیۆندا تووشی گیروگرفت بوون، بەتایبەتی لە کۆبوونەوەکاندا کە هەر ١٥ ڕۆژەی جارێک بەگوێرەی لیستەی ناو ڕاپۆرتەکە بەڕێوە چوون، ڕۆحی هاوکاریی و لەخۆبردوویی نەبینراوە و کۆبوونەوەکان پتر بە شتی لاوەکی

تێپەڕبوون. هەروەها لە کۆبوونەوەکاندا گەلێک بڕیاری بەکەڵک دراوە، کەچی بەشێکیان لەسەر کاغەز ماون و هەندێک جاریش لە دواکاتەکاندا بەڕێوەچوون و بەهۆی پەلە لێکردنیان کەموکوڕیی و هەڵەیان لێ بەرچاو کەوتووە.»

دوای پێشەکی ڕاپۆرتەکە، وتاری کەیا ئیزۆڵ سەرۆکی فیدراسیۆن بەرچاو دەکەوێت. کەیا لە وتارەکەیدا تیشکی خستووەتە سەر چالاکییەکانی فیدراسیۆن لە بوارەکانی ڕێکخستن، پێوەندیی بە یەکێتی ژنان و لاوان، پێوەندییە نێودەوڵەتییەکان، ڕاگەیاندن و بەربانگ، پرۆژەی فیدراسیۆن، هەڵەبجە و نەورۆز، یەکسانی و پێوەندیی لەگەڵ میدیادا و سەرئەنجام وەک دوا وتە لە ئاکامی کۆنگرەی ١٩ی فیدراسیۆن دەدوێت:

«وەک دەردەکەوێت ئاکامی کۆنگرەکان و خەبات و چالاکییەکانی فیدراسیۆن بەشێوەیەکی بەرفرەوان دەکەونە بەرباس و لێکۆڵینەوەی کوردەکانی دانیشتووی سوێد و ئەم مەسەلەیەش گرنگی فیدراسیۆن دەسەلمێنێت و هەر بەم پێیەش حەساسیەتێکی تایبەت پێکدەهێنێت. ئەوەش ڕوونە کە هەڵبژاردنی ئۆرگانەکانی فیدراسیۆن بەگشتی لەسەر بنەمای ڕێککەوتنی سیاسی بڕیاری سەرەکی بەڕێوە دەچن، هەرچەندە ئەندامانی نوێنەری کۆنگرەش شوێنی کەمیان نییە لە هەڵبژاردنەکاندا، بەڵام ڕێککەوتنی سیاسی بڕیاری سەرەکی بەدەستە. ئەو ڕێککەوتنانە هەندێک جار ئەنجامی باش و هەندێک جاریش ئەنجامی خراپ بەبار دەهێنن، لە پرۆسەی بەرەوپێشەوە چوونی خەباتی فیدراسیۆندا. ئەگەر هەمئاهەنگی باش لەناو ئەندامی ئۆرگانەکاندا هەبێت، ئەوە کارەکانی فیدراسیۆن باش بەڕێوە دەچن و ئەگەر بەپێچەوانە بێت، ئەوە فیدراسیۆن لە بەڕێوەبردنی کارەکانیدا تووشی گیروگرفت دەبێت. ئەوەش ڕوونە کە ئەگەر ناکۆکیی لەنێوان ئەندامی ئۆرگانەکاندا هەبێت دیسانیش کاری ئۆرگانەکان لەق دەبێت.»

زۆرجار لە کۆنگرە و کۆبوونەوەکاندا گوتراوە، ئەو کەسانەی بۆ ئۆرگانەکانی

فـیـدراسـیـۆن دەپاڵێـورێن، خـەباتـی هـاوبەش و دوور و درێژیان لـەپێـشـە و دەبێت خـۆیان بـۆ خـەباتێکی پڕ لە فـیـداکـاری ئـامـادە بکەن. ئەگـەر کـەسـانێک پێکەوە ناگونجێن و گرفتی شـەخسـیـیـان لەگەڵ یەکتـر هـەبێت، دەبێت خـۆیان هـەوڵبـدەن، نەکەونە ناو ئۆرگـانێکی هـاوبەشـەوە. خـاڵێکی گرنگی تـر، لە بـەڕێوەبردنی خـەباتی ڕۆژانەدا و بەجـێـهـێنانی بڕیارەکـاندایە. دوای هـەڵبـژاردنی ئۆرگـانـەکـان، ئـیـتـر هـەمـوولایـەک دەبێت بـە گـوێرەی ڕێبـازی فـیـدراسـیـۆن مل بـدەنە بەر خـەبـاتی فیدراسیۆن و دژایەتی یەکتر نەکەن.

بەڕێوەبردنـی کـار و خـەباتـی فیـدراسـیـۆن بە گـوێرەی مـرۆڤ گـۆڕانـی بـەسـەردا دێت، بەڵام فـیـدراسـیـۆن پێـویسـتـە بەپێی دیاردە سـەرەکـیـیـەکـان و پرنسـیـپـە گشـتـیـیـەکانی بەڕێوەبچێت. دوای کـۆنگرەی ١٩ی فـیـدراسـیـۆن بـۆ مـاوەیەکی زۆر گیروگرفتی مـەزن کەوتە سـەر ڕێی بەڕێوەبردنی کـارەکانی ئێمە، بەتایبـەتی لە ناو کۆمیتەی کارگێڕدا، بەداخـەوە هـەمئاهـەنگییەکی باش پێک نـەهـات. ئەو مەسـەلەیەلە خـەباتی فیـدراسـیـۆندا بە ڕونی بەرچاو دەکەوت. بەشـێک لـە ئەندامـان شـێلگیـرانە کـاری خـۆیان بەڕێـوەنەبرد. ئەگـەر کـەسـێک لە کـۆنـگرەدا خـۆی بـۆ ئۆرگـانـێکی فیـدراسیـۆن دەپاڵێـوێت، دەبێت بە گوێرەی دەسـتـووری فیدراسـیـۆن بەرپرسـایەتی خـۆی بەڕێوەبەرێت، لەو بوارەدا ئێـمـە گـەلێک کـەمـوکـوڕیمان هـەبوو. بەشـێک لە ئەندامـان ئەرکی خـۆیان بەجێنـەهێنا و تەنانـەت زۆرجـاریش بوونە هـۆی پێکهێنانی مـوناقشـەی دوور و درێژ لە ئۆرگانەکاندا. هـۆی هـەرچی بێت گرنگ نیـە، بەڵام ئەو کارە زۆر سـەرئێشـەی بۆ ئێمـە پێکهێنا. بە ڕای من پێویسـتـە ئەندامانی کۆمیتەی کارگێڕ بۆ هەمئاهەنگییەکی باشتر لە کارەکاندا پتر زەحمەت بەخۆیان بدەن.

«گرفـتێکی تر مـەسـەلەی کـادیر بوو. هـەتا ئەمڕۆ ئێمـە نەمـانتـوانیـوە گـرفـتـی کـادیری خـۆمـان چارەسـەر بکەیـن. لە بواری کـادیری فـیـدراسـیـۆندا پێویسـتـە هـەندێک هـەنگاوێ نوێ و جیـددی هـەڵگرین. لەناو ئـەو گیـروگـرفتـانەدا فـیـدراسـیـۆن توانی لە مـاوەی ئەو هـەژدە مانگەدا ئەرکەکانی بەڕێوەبەرێت. ئێمـە گەلێک کاری هێژا و بەنرخمان بە ئەنجام گـەیاند. ئەوانەی لە نزیکەوە ئـاگەداری کـار و خـەباتی ئێمـە بوون، دەزانن کە ئێمـە لە بەڕێوەبردنی کارەکاندا گەلێک کەموکوڕیمان هـەبوو، هیوادارم لە سـاڵی داهـاتوودا ئەو کێشـە و گرفتانە ڕووبەڕووی

ئێـمـه نەبنەوە. ئەو کـادیرانەی کـە ئـاوا بەم جـۆرە بۆ یەکـەم جـار بۆ ئۆرگـانێک هەڵبـژێردرێن، پێـویسـتـە چاویان بکەنەوە و جـارێکی تر خـۆیان بۆ ئۆرگـانەکـان نەپاڵێـون. بەرلەوەی کـە بـۆ ئۆرگـانەکـان هەڵدەبژێردرێن، دەبێت بزانن ئەوانەی دەیانەوێ لە ئۆرگانێکدا پێکەوە کـــار بکـەن، تـا چ ڕادەیەک پێکـەوە دەگــــونجـــێن و تـا چ ڕادەیـەک هەمئاهەنگیی کار پێکدەهێنن. پێویستە نوێنەرانیش بیر لەو مەسەلەیە بکەنەوە و بە گوێرەی ئەو ڕاستییە دەنگ بدەن.»

[illegible]

7- [illegible]

8- [illegible]

9- [illegible]

11- [illegible]

12- [illegible]

13- [illegible]

14- [illegible]

15- [illegible]

16- [illegible]

[illegible]

[illegible]

7– [illegible]

3– [illegible]

[illegible] ٢٠٠٧\٥\٢٦ [illegible]

[illegible]

[illegible]

[illegible]

١– [illegible]

٢– [illegible]

٣– [illegible]

٤– [illegible]

٥– [illegible]

٦– [illegible]

٧– [illegible]

٨– [illegible]

[illegible]

[illegible]

[illegible]

– [illegible] ABF [illegible]

[illegible] SOIS [illegible]

[illegible]

[illegible]

[illegible]

[illegible]

[illegible]

[illegible] Almasa [illegible]

[illegible] ٢٠٠٧/٨/٢٠ [illegible]

[illegible] ٢٠٠٧/٨/٢١ [illegible]

[illegible]

[illegible] ٢٠٠٧/٨/٢٦ [illegible] ٢٠٠٧/٨/٨ [illegible]

[illegible]

ELCOME TO
KURDISTAN

[illegible]

[illegible]

[illegible]

[illegible]

[illegible]

[illegible]

[illegible]

[illegible]

[illegible]

[illegible]

[illegible]

[illegible]

[illegible] ٢٠٠٣

[illegible] ٨\٦\٢٠٠٢، [illegible] Norrabantorget [illegible]

[illegible]

[illegible]

[illegible]

[illegible]:

أ – [illegible]

ب – [illegible]

ج – [illegible]

د – [illegible]

هـ – [illegible]

– [illegible]

– [illegible]

– [illegible]

– [illegible]

– [illegible]

– [illegible]

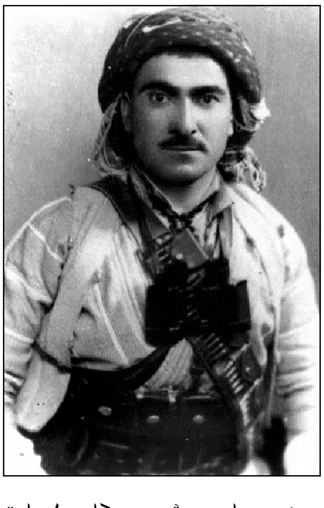

[illegible]

[illegible] ٢٦/٦/٢٠٠٧ [illegible]

[illegible]

[illegible] ٢٦/٦/٢٠٠٧ [illegible] ٢٠٠٧ [illegible] Adolf Fredrik [illegible] Thomas Hammarberg [illegible] Anne Ludvigsson [illegible] Lars Ohly [illegible] Marianne Andersson [illegible]

[illegible]

[illegible] ٢٠٠٦/٦/٢٠ [illegible] Eggebygard [illegible]

[illegible] Thomas Hammarberg [illegible] Sermin özsurkut [illegible]

[illegible] ٢٠٠٦/٦/٢٠ [illegible]

[illegible] ٢٠٠٦/٦/٢٦ [illegible]

[illegible]

٧/٣/٢٠٠٧

[illegible]

[illegible]

ئانا لیند وەزیری دەرەوەی سوید تیرۆر کرا

[illegible]

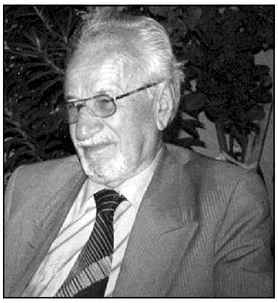

[illegible]

[illegible]

[illegible] 3\10\2002 [illegible] ABF [illegible]

[illegible]

[illegible]

[illegible]

[illegible]

[illegible]

[illegible]

[illegible]

[illegible]

[illegible]

[illegible]

[illegible]

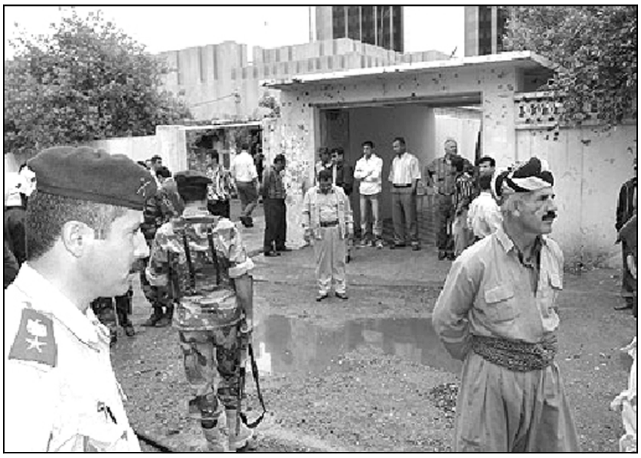

[illegible]

[illegible]

[illegible]

[illegible]

[illegible]

[illegible]

[illegible]

[illegible]

[illegible]

[illegible]

[illegible]

٥- [illegible] ٢٨\١١\٢٠٠٢، [illegible]

[illegible]

٦- [illegible] ٨\١٢\٢٠٠٢، [illegible]

[illegible]

[illegible] ٢٠٠٧\٥\\٢١ – ١٥ [illegible]
[illegible] ١٨١ [illegible] ٣٦ [illegible]
[illegible] ABF [illegible]

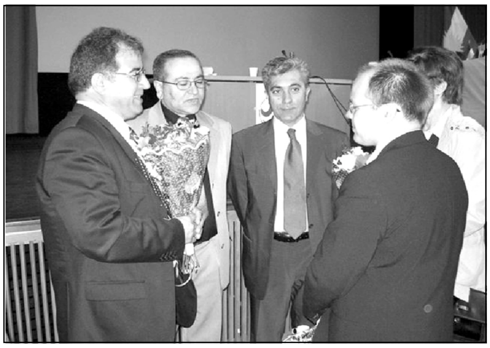

[illegible]

[illegible]
[illegible] Johansson Morgan [illegible]
Ulla [illegible]
[illegible] Erik Ullehag [illegible] Hoffman [illegible]
[illegible] Panos Oulis [illegible] SIOS [illegible]
[illegible]

[illegible]

[illegible]

[illegible]

١- [illegible]

٢- [illegible]

٣- [illegible]

[illegible]

[illegible]

[illegible]

[illegible]

[illegible]

[illegible]

[illegible]

[illegible]

[illegible]

[illegible]

[illegible]

– کۆمیتەی پێوەندییەکانی ...: شەفیق ... بەرپرس و ...، ...، ...، ...، ...، ...
...، ...، ...، ...، ...، ...، ...، ...، ... ئەندام.

– کۆمیتەی ...: ... بەرپرس و ... و ...
... ئەندام.

– کۆمیتەی ...، ... و ...: ... بەرپرس و ...
...، شەفیق ...، ...، ... و ...
... و ... ئەندام.

– کۆمیتەی ... و ...: ... بەرپرس و ...،
...، ...، ...، ... و ...
... ئەندام.

– کۆمیتەی ... و ...: ... بەرپرس و ... ئەندام ...
... و ... ئەندام.

کۆمیتەی ... کۆنگرە ... و ... کۆمیتەکانی
... :

... ٢٢/٥/٢٠٠٧ ... و ...
... و ... کۆنگرە ... و ...
... . و ... کۆمیتەی

[illegible]

[illegible]

[illegible]

[illegible]

[illegible]

[illegible] A [illegible] B [illegible]

[illegible]

[illegible] Conny Fredriksson [illegible]

[illegible]
[illegible]
[illegible] Ulla Hoffmann
[illegible]
[illegible]
[illegible]
[illegible]
[illegible]
[illegible]
[illegible]
[illegible]
[illegible]

[illegible]

[illegible]

[illegible]

[illegible] Sydsvenska Dagbladet [illegible]

[illegible]

[illegible] ٣\٨\٢٠٠٧ [illegible] ٥\٨\٢٠٠٧ [illegible]

[illegible]

[illegible] ٢٨\٧\٢٠٠٧ [illegible]

[illegible] ٢٠٠٣/١٠/١٧ [illegible]

[illegible] ٢٢/٢/٢٠٠٣ [illegible]

[illegible]

[illegible] ٢٠٠٣/٨/٨ [illegible] ١٩٩٩ [illegible] ٢٠٠٣/٨/٢ [illegible]

[illegible] ٢٠٠٣/٨/١٠ [illegible]

[illegible]

[illegible] ١٢/٨/٢٠٠٣ [illegible]

[illegible]

[illegible] ٢٥/٩/٢٠٠٣ [illegible] Viking Line [illegible] Pia [illegible] Höjberg [illegible]

[illegible]

[illegible] ٢٠٠٣/٩/٢٣ [illegible]

[illegible]

[illegible]

[illegible]

[illegible] ٢٠٠٣/٠١/٦ [illegible] ABE [illegible]

[illegible] Odense [illegible]

[illegible]

[illegible]

[illegible] ٠٢/٠٨/٢٠٠٣ [illegible]

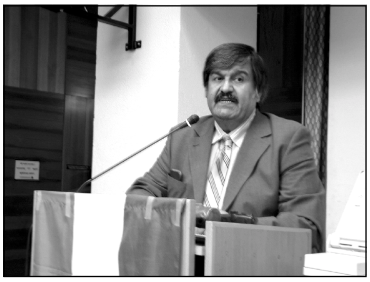

[illegible]

٢٠٠٥/٦/٥

٢٠٠٥/٦/٦

٢٠٠٥/٦/٧

Jans Orback

٢٠٠٥/٦/١٠

[illegible]

[illegible]

[illegible]

[illegible]

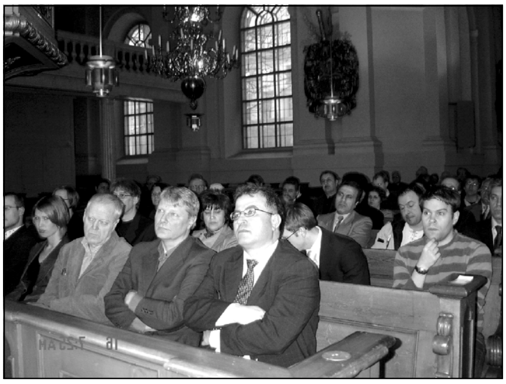

Adol Fredriks

Veronica Palm

Lars Ohly

Thomas Hammarberg

Zaida Catalan

[illegible] Fredrik Malm [illegible]
[illegible] Swansson Carl- Johan [illegible]
[illegible] Frida Blom [illegible]
[illegible]

[illegible]

[illegible] 19/6/2005 [illegible]

[illegible] Olla Hoffman [illegible] Christofer [illegible] Fredrik Malm [illegible] Jrkeborn [illegible]

[illegible]

[illegible]

[illegible]

[illegible]

[illegible]

[illegible]

[illegible] Ingmar Karlsson [illegible] Solveig Staffan [illegible] Egur Necip [illegible]

STOPPA
TERRORN
LÅT
KURDISTAN
LEVA

کۆنگرەی ساڵانەی SIOS

[illegible]

[illegible] ٢٠٠٥/٥/٢٨ [illegible] Diskrimineringsmudsman [illegible] Katri Linna [illegible] Jonas Julmersson [illegible]

[illegible]

[illegible]

[illegible] ٣\٣ و ٨\٣\٢٠٠٥ [illegible]

[illegible] ٣\٣\٢٠٠٥، [illegible] ٧ و ٨\٣\٢٠٠٥ [illegible]

[illegible]

[illegible]

[illegible] ١١\٣\٢٠٠٥، [illegible]

[illegible]

[illegible] ٢٧\٣\ ٢٠٠٥، [illegible]

[illegible]

- [illegible] ٠٢\٣\٥٠٠٢، [illegible]
- [illegible] ٢\٧\٥٠٠٢، [illegible]
- [illegible] ٦\٧\٥٠٠٢، [illegible]
- [illegible] ٤\٧\٥٠٠٢، [illegible]
- [illegible] ٥\٧\٥٠٠٢، [illegible]

[illegible]

ج- [illegible] ٢\٧\٥٠٠٢، [illegible]

د- [illegible] ٨\٧\٥٠٠٢ [illegible]

[illegible] ٨٥ [illegible]

[illegible] ٢\٧\٥٠٠٢، [illegible] ٣٣ [illegible] ٨\٧\٥٠٠٢ [illegible]

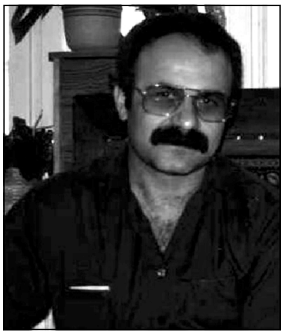

[illegible]

[illegible]

[illegible]

[illegible] Barbro Holmberg [illegible] Barbro [illegible] Barbro [illegible]

[illegible]

[illegible]

[illegible]
[illegible]
[illegible]
٢٠٠٥/٩/٢٥ [illegible]
[illegible]
[illegible]
[illegible]

[illegible]

[illegible]
[illegible]
[illegible] ٢٠٠٥/١١/٩ [illegible]
[illegible] Morgan Johansson [illegible]
[illegible]
[illegible]
[illegible]
[illegible]
[illegible]

[illegible]

[illegible] ABF [illegible] ٢٠٠٥/١١/٢٦ [illegible]
[illegible]
[illegible]
[illegible]
[illegible]
[illegible]

٣- [illegible]

٤- [illegible]

٥- [illegible]

٦- [illegible]

٧- [illegible]

٨- [illegible]

[illegible] ٢٠٠٥ - ٢٠٠٧ [illegible]

[illegible]

[illegible]

[illegible] ٢٠٠٢/١/٨ [illegible]

[illegible]

[illegible] ٢٠٠٢/٣/١١ [illegible]

[illegible] ٢١/٦/٢٠٠٦ [illegible]

[illegible] Jens Orback [illegible]

[illegible] Lars Ohly [illegible] Yvonne Ruwaida [illegible] Ewa Björling [illegible]

[illegible] Annelie Enochon [illegible] Fredrik Malm [illegible] Maria Bexelius [illegible]

[illegible]

[illegible] Ulla Hoffman [illegible] Maria Hassan [illegible]

هەرێم چالاکییەکانی فیدراسیۆن

کۆمیتەکانی هەرێم لە ماوەی کۆنگرەکانی ٢١ و ٢٢ دا، چالاکی بەرچاویان هەبوو لە پێکهێنانی کۆبوونەوەکانی هەرێمیدا، بەتایبەتی هەرێمەکانی ٣ و ٥ و ٢.

هەرێمی [illegible] چاودێری بە [illegible] سەرۆکایەتی دا. [illegible] ٦ [illegible] کۆبوونەوە، [illegible] [illegible] سەرۆکایەتی [illegible] ٣ کۆبوونەوە [illegible] و [illegible] سەرۆکایەتی [illegible] ٢ کۆبوونەوەی [illegible] کۆمەڵەکانی پێکهێنانی و [illegible].

[illegible] لە [illegible] بەرپرسی کۆمیتەی هەرێمی پێنجەم [illegible]. [illegible] کۆمیتەی هەرێمی چاودێری لە [illegible] کۆتایی بەرپرسیارێتی هەرێمی چاودێری بۆ سپێردرا.

بەسەرکردنەوەی فیدراسیۆن لەلایەن کەسایەتییەکانەوە

ڕۆژی ٢٠٠٣/٦/٩، [illegible] فیدراسیۆن [illegible] کۆنگرەی [illegible] کۆمیتەی [illegible] فیدراسیۆن [illegible] کۆمیتەی [illegible] فیدراسیۆن [illegible] کۆمیتەی [illegible].

[illegible]

[illegible]

[illegible]

[illegible]

[illegible]

[illegible]

[illegible]

[illegible]

[illegible]

[illegible]

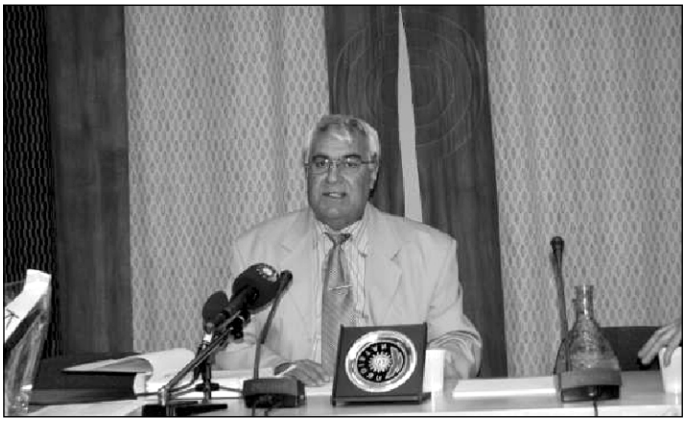

[illegible] PSK [illegible]

[illegible]

[illegible]

[illegible]

[illegible]

[illegible]:

[illegible] Kurdiska [illegible] Riksförbundet

[illegible]

[illegible] ۲– [illegible]:

[illegible].

[illegible] ۳– [illegible]:

[illegible].

[illegible] ٤– [illegible]:

۱– [illegible].

۲– [illegible].

۳– [illegible] "[illegible]" [illegible].

٤– [illegible].

٥– [illegible].

٦– [illegible].

۷– [illegible].

۸– [illegible].

۹– [illegible]

[illegible]

۱۰– [illegible]

[illegible] ۵– [illegible]:

۱– [illegible]

۲– [illegible]

۳– [illegible]

۴– [illegible]

۵– [illegible]

۶– [illegible]

[illegible] ۶– [illegible]:

[illegible]: [illegible]

۱– [illegible]

۲– [illegible]

١٠- [illegible]

١١- [illegible]

١٢- [illegible]

ب- [illegible]

١- [illegible]

٢- [illegible]

٣- [illegible]

٤- [illegible]

٥- [illegible]

1- [illegible].

2- [illegible].

3- [illegible].

4- [illegible].

5- [illegible].

6- [illegible].

[illegible] 1- [illegible]:

1- [illegible]

2- [illegible]

3- [illegible]

4- [illegible]

5- [illegible]

[illegible]

٦– [illegible]

٧– [illegible]

٨– [illegible]

[illegible] ١١ – [illegible]:

١– [illegible]

٢– [illegible]

٣– [illegible]

٤– [illegible]

[illegible]

٧– [illegible]

٨– [illegible]

أ– [illegible]

ب– [illegible]

٩– [illegible]

١٠– [illegible]

١١– [illegible]

١٢– [illegible]

[illegible] ١٢– [illegible]:

١– [illegible]

[illegible]

٢- [illegible]

٣- [illegible]

٤- [illegible]

٥- [illegible]

بەندی ٤/١- کۆمیتەی ڕاوێژ:

١- کۆمیتەی ڕاوێژ لە کۆنگرەی [illegible]

٢- [illegible]

٣- کۆمیتەی ڕاوێژ [illegible]

٤- [illegible] کۆمیتەی ڕاوێژ [illegible]

بەندی ٥/١- کۆنگرەی [illegible]:

١- [illegible]

٢- [illegible]

٣- کۆنگرەی [illegible]

3– [illegible]

٥– [illegible]

[illegible] ٢١– [illegible]:

[illegible]

[illegible] ٧١– [illegible]:

١– [illegible] ١٠٠٠ [illegible] ١٠٠٠ [illegible]

٢– [illegible]

[illegible] ٨١– [illegible]:

١– [illegible]

٢– [illegible]

٣– [illegible]

3– [illegible]

٥- [illegible]

٦- [illegible]

[illegible] ١٩- [illegible]:

١- [illegible]

٢- [illegible]

٣- [illegible]

[illegible] ٢٠- [illegible]:

[illegible]

[illegible] ٢١- [illegible]:

[illegible]

[illegible]

١- [illegible]:

٢- [illegible]:

[illegible]

16– [illegible]

17– [illegible]

18– [illegible]

19– [illegible]

20– [illegible]

21– [illegible]

22– [illegible]

23– [illegible]

24– [illegible]

25– [illegible]

26– [illegible]

27– [illegible]

28– [illegible]

29– [illegible]

30– [illegible]

31– [illegible]

32– [illegible]

33– [illegible]

34– [illegible]

[illegible]

1– [illegible]

2– [illegible]

3– [illegible]

4– [illegible]

5– [illegible]

[illegible]

[illegible]

[illegible]

[illegible]

Protokollsutdrag fört vid KURDISKA RIKSFÖRBUNDETS bildnings kongress den 22.05.1981

Närvarande föreningar enligt bifogad bilaga.

§ 1

Till ordförande valdes Ahmet Tigris och för att justera protokolet valdes Ferhat Sakili.

§ 2

Ombudsmännen informerades av förberednings kommitten och arbetet kring riksförbundet.

§ 3

Förberednings kommittens förslag till KURDISKA RIKSFÖRBUNDETS (KR) program och stadgar diskuterades och antogs enhetlig av kongressen.

§ 4

Kongressen beslöt att valen skall hållas sluta med öppen rösträkning.

§ 5

Följande ombudsmän valdes till KR´s styrelse.

Salih Ince	Nazif Tasci	Esref Okumus
Serefxan Cizirî	Mehmet Izol	A.Melik Mahmod

§ 6

Följande ombudsmän valdes til KR´s verkställande utskott.

Salih Ince	Nazif Tasci	Mehmet Izol
Serefxan Cizirî	Esref Okumus	

§ 7

Följande ombudsmän valdes till KR´s tilsyns kommitte.

Sehmus Ceylan Mustafa Yilmaz Mustafa Uzun

§ 8

Sju olika motioner berörande hemspråks undervisningen, kvinnornas situation, barnomsorg etc.

Samtliga antogs enhetlig av kongressen.

§ 9

Kongressen beslöt att KR´s nästa årsmöte skall hållas i december 1981. Tid och plats bör meddelas skriftlig till medlemsföreningarna 1 månad före kongressen.

§ 10

Kongressen avslutades Kl. 17.00

Ordförande	Justeras
	Ferhat Sakili
Ahmet Tigris	Ferhat Sakili

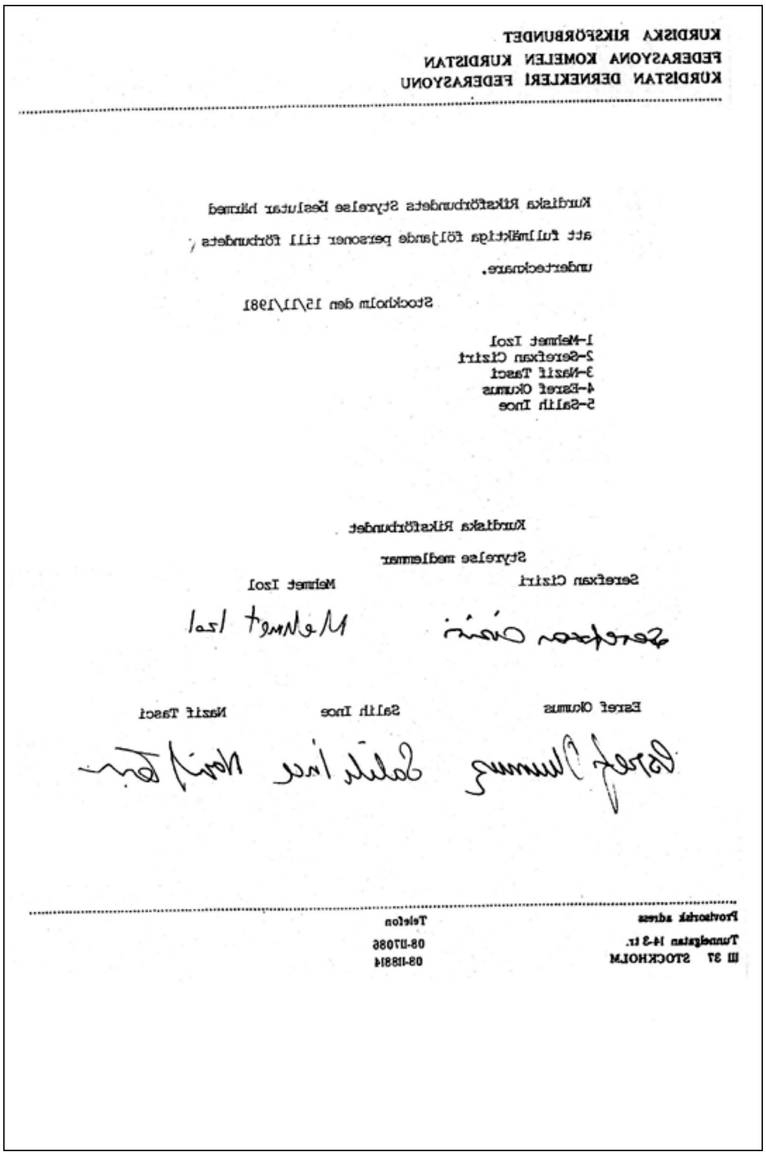

KURDISKA RIKSFÖRBUNDET
FEDERASYONA KOMELEN KURDISTAN
KURDISTAN DERNEKLERI FEDERASYONU

Kurdiska Riksförbundets Styrelse Beslutar härmed att fullmäktiga följande personer till förbundets undertecknare.

Stockholm den 15/11/1981

1-Mehmet Izol
2-Serefxan Cizîrî
3-Nazif Tasci
4-Esref Okumus
5-Salih Ince

Kurdiska Riksförbundet
Styrelse medlemmar

Serefxan Cizîrî — Serefxan Cizîrî
Mehmet Izol — Mehmet Izol

Esref Okumus — Esref Okumus
Salih Ince — Salih Ince
Nazif Tasci — Nazif Tasci

Provisorisk adress
Tunnelgatan 14-3 tr.
111 37 STOCKHOLM

Telefon
08-117086
08-118814

[illegible] ١ - [illegible]

Ji protokola Kongra 2.a Federasyona Komelên Kudistan.5-6/12/1981

Komelên endam di Kongrê de:
Komela Çanda Karkerên Kurdistanê li Stockholm,Komela Demokratika Çanda Kurd li Stockholm,Komela Kurd a Kulturi li Göteborg,Komela Xwendevanên Pêşverû yên Kurdistan li Swêd ji Uppsala,Komela Karkerên Kurdistan li Stockholm,Komela Çande û Alîkariya Kurdên li Swêd ji Stockholm.

Hejmara Vegandiyan: 18
Hejmara Vegandiyên di Kongrê de: 18

1)-Kongre hat vekirin.Biryarê vekirina Kongrê bi yekitiya dengên Vegandiyan hat dayin.
2)-Kemal Cengiz ji bo serokatiya diwanê û Lutfi Bakai û Hisyar Kurd ji ji bo imze kirina protokolê û jimartina dengan hatin hilbijartin.
3)-Li ser rojeva kongrê hat axaftin û rojev bi yekitiyan dengan hat Qebûl kirin.
4)-Raporek nivisandi li ser karûbarê sala 1981 û teslimi serokatiya diwanê bû.Raberizin li ser rapora karûbar.
5)-Rapora abori hat xwendin û teslimmi serokatiya diwanê bû.Raberizin li ser rapora abori û rewşa aboriya Federasyonê.

6)-Komita Çavdêr li ser raporan ditinên xwe got û ji bo rûspikirinê pêşniyar ani.Li ser rûspikirina raporan hat axaftin.
7)-Rapora karûbar û rapora abori bi yekitiya dengan ji aliyê kongrê ve hat rûspikirin

8)-Li ser guhartinên di destûrê de hat axaftin.Gelek guhartin hatin kirin. Yek ji van guhartinan derheq organên Federasyonê de bû.Biryar bi yekitiye dengan hatin dayin.
9)-Ji bo komita karger vegandiyên jêrin hatin hilbijartin:
1-Salih İnce 2-Mehmet İzol 3-Eşref Okumuş 4-Harun Elîaçık 5-Ş.Cizirî
10)-Ji bo Komita Nêneran ev vegandi hatin hilbijartin:
1-Salih İnce 2-Haluk 3-Eşref Okumuş 4-Mehmet İzol 5-Şerefxan Cizirî 6-Harun Elîaçık 7-Zinar 8-Nazif Taşçı 9-Cevdet Demir 10-Cemal Erkan 11-Ali Gürbüz 12-A.Malik
11)-Vegandiyên jêrin ji ji bo Komita Çavdêr hatin hilbijartin:
1-Mustafa Uzun 2-Mustafa 3-Mahmut

12)-Li ser multeciyên Kurd,xwendewariya makezmani,mamosteyeyên kurdi, Jin,zarok,û cuwanên Kurd,spor,xebatên çandeyi,kovara federasyonê, Komelên ku seridane Federasyonê ji bo endamiya xwe,tarixa kongra pêş û hwd.Pêşniyarên resmi hatin kongrê.

Li ser pêşniyaran hat axaftin û pêşniyar bi yekitiya dengan hatin qebûl kirin.

13)-Pêşniyar û raberizin li ser karûbarê sala pêş
14)-Kongre hat girtin Saet 16.oo'an de.

Serokê Diwanê:	Sekreter I.	SekreterII.
Kemal Cengiz	Lütfi Bakai	Hisyar Kurd

<u>Ji protokola civîna Komîta Karger ya Federasyona Komelên</u>
<u>Kurdistan li Swêd.16.12.1981.</u>

Xebata Komîta Karger bi şêweyek kollektiv e.

Parvekirina kar di nav endamên Komîta Karger de bi awayê jêrîn e:

1)-<u>KONTAKTMAN(DANÛSTANDIN)</u>

Danustandin bi:
1- SIV
2- SÖ (makezîman,pirtukên mekteb ê,mekteba mamostan û hwd)
3- ABF
4- SIOS
5- KOMUN,FRITIDSFÖRVALTN.SOCIALFÖRVALTNI. (Ci ji bo ciwanan,noli +
xebatên ciwanan û daghem)
6- KULTUR RODET (Xebatên weşanî û wd.)
7- PARTÎYÊN SIYASÎ,HUKÛMET, MEQAMEN SIYASI 8-Komîkên mecir û minor:

2)- <u>WEŞAN</u>
1- Berpirsyarê Kovarê (huqûqî)
2- Berpirsiyarê Redaksiyona Kovarê
3- Daktilo kirin,Rêzkirin û Çapkirina kovarê
4- Abone,belav kirin û fînanse kirina kovarê
5- Radyo,televizyon,Enformasyon,Belavok,Beyanatên Weşinî.

3)-<u>ORGANÎZASYON:</u>
1- <u>Xebatên</u> Komelên endam û peywendiyên wan bi Federasyonê re.
2- Organîze kirin û aktîve kirina mamoste,Xwendevan,jin,ciwan
û sinetkarên kurd,Spor û hwd.
3- Peywendî bi grûb û komelên kurd yên wekdin re.
4- Lokala Federasyonê
5- Xebatên Çandeyî.

4)- <u>Administrasyon</u> : <u>IDARE</u>
1-Civînên Komîta Karger û Protokolên wan
2-Karûbarên Postê
3-Hemû karên arşîvê,nivîsanên resmî
4-Dosye kirin û arşîv kirina edres û ewragan.Abonebûna rojname û
kovaran û arşîv kirina wan

5)- <u>KASSÖR</u> :
1-Berpirsiyarê aborî yê Federasyonê ye.
2-Mutemedê Federasyonê ye.
3,Berpirsiyarê ziman,semîner û xebatên Xwendewarî ye.

<u>WEZÎFE Û NAVÊN ENDAMÊN KOMÎTA KARGER:</u>

1- <u>KONTAKT</u>	:	Salih İnce,Mehmet İzol
2- <u>WEŞAN</u>	:	Şerefxan Cizîrî
3--<u>ORGANÎZASYON</u>	:	Haru Elîaçık
4- <u>İDARE</u>	:	Salih İnce,Mehmet İzol
5- <u>ABORÎ</u>	:	Eşref Okumuş

Eşref Okumuş Salih İnce Harun Elîaçık Ş.Cizîrî Mehmet İzol

[illegible]

FÖR KÄNNEDOM

[T]ILL INVANDRARVERKET (Samordningsbyrå)

[Fö]r Program och Stadgar för KURDISKA FÖRENINGARNAS RIKSFÖRBUND I SVERIGE

1. Namn:

Kurdiska föreningarnas riksförbund (K.R.)

2. KR´s ÄNDAMÅL:

a-KR samlar alla kurdiska föreningarna under ett och samma tak. Dessa föreningar som är bildade av kurdiska invandrare, vilka kommer i från Kurdistans alla delar.

KR arbetar med demokratiska medel som stödjer det kurdiska folkets demokratiska och nationella kamp. För att uppnå detta anordnar KR bl.a. solidaritetsaftnar, möten, demonstrationer och andra massaktiviteter, samt seminarier. KR arbetar också för att skapa opinion i den kurdiska frågan.

b-KR arbetar för att hjälpa arbetare, studerande, kvinnor och barn från Kurdistan för att lösa deras problem i det nya samhället, samt bidra till att lösa sociala problem, såsom tolk och lärarfrågan, publikationer, läkare, advokad osv.

c-KR arbetar för att stärka solidariteten mellan svenskar och kurder. För detta ändamål spelar KR den indikerande rollen bland sina medlemsföreningar.

d-KR är partipolitisk obunden.

e-KR är ett demokratisk förbund med dess organ arbetar enligt demokratiska principer.

3. MEDLEMSKAP:

a-Kurdiska föreningar som finns inom Sveriges gränser och som godtar KR´s program och stadgar, samt att deras verksamhet inte strider mot KR´s målsättning kan bli medlemmar. Föreningar som söker medlemskap i KR skall ha arbetsorgan som är valda enligt demokratiska principer.

b-Föreningar som skall accepteras till medlemskap bör ha varit verksamma i minst 6 månader. I föreningens stadgar skall också finnas en paragraf som föreslår medlemskap i KR. Medlemskap föregås av provmedlemskap i en tid av 3 månader. Beslut om medlemskap fattas av KR´s styrelse.

c-Medlemsföreningar kan vara självständigt i sin verksamhet om detta inte strider mot KR´s stadgar och målsättning.

d-Medlemsföreningar kan på lika villkor använda sig av KR´s ekonomiska och praktiska tillgångar. Beslutet fattas av KR´s styrelse.

e-Föreningen som skall bli medlem i KR bör ha minst 10 medlemmar.

4. ÅRSMÖTET:

KR´s ordinarie årsmöte hålls i december månaden varje år. Tid och plats bör meddelas skriftligt till medlemsföreningarna 1 månad före kongressen.

فهرست

- [illegible] 5
- [illegible] 8
- [illegible] 10
۱– [illegible] 12
۲– [illegible] 16
- [illegible] 17
- [illegible] 20
۳– [illegible] 25
- [illegible] 29
- [illegible] 31
۴– [illegible] 33
- [illegible] 35
۵– [illegible] 41
- [illegible] 47
۶– [illegible] 50
۷– [illegible] 56
- [illegible] 59
- [illegible] 61
- [illegible] 63
۸– [illegible] 66
- [illegible] 67
- [illegible] 70
- [illegible] 71
۹– [illegible] 73
- [illegible] 76

77 .... [illegible] –
77 .... [illegible] –
81 .... [illegible] –
82 .... [illegible] –
83 .... [illegible] –١٠
86 .... [illegible] –
87 .... [illegible] –
89 .... [illegible] –١١
94 .... [illegible] –١٢
96 .... [illegible] –
98 .... [illegible] –١٣
100 .... [illegible] –
101 .... [illegible] –
101 .... [illegible] –
103 .... [illegible] –
104 .... [illegible] –
104 .... [illegible] –
105 .... [illegible] –
105 .... [illegible] –
108 .... [illegible] –١٤
117 .... [illegible] –
118 .... [illegible] –
119 .... [illegible] –
125 .... [illegible] –
126 .... [illegible] –
128 .... [illegible] –١٥
133 .... [illegible] –
137 .... [illegible] –١٦
139 .... [illegible] –
140 .... [illegible] –

– [illegible] SIOS [illegible] 140
– [illegible] 142
– [illegible] 144
– [illegible] 145
۱۷– [illegible] 148
– [illegible] 154
– [illegible] 155
– [illegible] 156
۱۸– [illegible] 160
– [illegible] 167
– [illegible] 168
– [illegible] 168
– [illegible] 171
– [illegible] ABF [illegible] 172
– [illegible] 173
– [illegible] 174
– [illegible] 175
– [illegible] 177
– [illegible] 178
– [illegible] 179
۱۹– [illegible] 181
– [illegible] 186
– [illegible] 188
– [illegible] 189
– [illegible] 191
– [illegible] 193
– [illegible] 194
– [illegible] 196
– [illegible] 197
– [illegible] 198

202 .... [illegible] –
204 .... [illegible] –٢٠
214 .... [illegible] –
215 .... [illegible] –
216 .... [illegible] –
220 .... [illegible] –
222 .... [illegible] –
226 .... [illegible] –
226 .... [illegible] –
227 .... [illegible] –
228 .... [illegible] –
229 .... [illegible] –
231 .... [illegible] –
232 .... [illegible] –
233 .... [illegible] –
242 .... [illegible] –٢١
248 .... [illegible] –
249 .... [illegible] –
250 .... [illegible] –
253 .... [illegible] –
261 .... [illegible] –
262 .... [illegible] –
263 .... [illegible] –
264 .... [illegible] –
266 .... [illegible] –
267 .... [illegible] –
278 .... [illegible] –
279 .... [illegible] –
282 .... [illegible] –
284 .... [illegible] –

[illegible] – 288
[illegible] – 289
[illegible] – 290
[illegible] – 291
[illegible] – 292
[illegible] – 295
[illegible] – 297
[illegible] – 297
[illegible] – 300
[illegible] – 300
[illegible] – 304
[illegible] – 311
[illegible] – 312
[illegible] – 313
[illegible] – 314
[illegible] – 315
[illegible] – 316
[illegible] – 317
[illegible] – 318
[illegible] – 319
[illegible] – 321
[illegible] – 322
[illegible] – 323
[illegible] – 324
[illegible] – 325
[illegible] – 326
[illegible] – 327
[illegible] – 328
[illegible] – 329
[illegible] – 330

– [illegible] 331
– [illegible] 331
– [illegible] 332
– [illegible] 333
– [illegible] 336
– [illegible] 336
– [illegible] 337
– [illegible] 337
– [illegible] 338
– [illegible] 338
– [illegible] 341
– [illegible] 341
– [illegible] 344
– [illegible] 344
– [illegible] 351